



برنامج الأمم المتحدة الإنمائي

وزارة الشؤون الاجتماعية

الخصائص السكانية والواقع الاقتصادي والاجتماعي
اقضية لبنان

كسروان

(محافظة جبل لبنان)

إعداد

مركز الأبحاث في معهد العلوم الاجتماعية، الجامعة اللبنانية
ومشروع تحسين أحوال معيشة الفقراء في لبنان



اهداءات ٢٠٠٢

مركز دراسات و البحوث الدول النامية

أد/ مصطفى السيد

أقضية لبنان
الخصائص السكانية
والواقع الاقتصادي والاجتماعي
قضاء كسروان
(محافظة جبل لبنان)

أقضية لبنان

الخصائص السكانية والواقع الاقتصادي والاجتماعي

قضاء كسروان

(محافظة جبل لبنان)

9

إعداد

مركز الأبحاث في معهد العلوم الاجتماعية - الجامعة اللبنانية
ومشروع تحسين أحوال معيشة الفقراء في لبنان

حقوق النشر محفوظة

الطبعة الأولى

بيروت ٢٠٠١

تصميم وإشراف فني: عمر حرقوص

تدقيق لغوي وتصحيح: محمد حمدان

تنضيد وتنفيذ التصحيح: سوسن ضو

تنفيذ: شوقي أرزوني، محمد حاوي

تصدير

ثمرة التعاون بين الوزارة والجامعة

في أواخر العام ١٩٩٩، وبصفتي رئيساً للجامعة اللبنانية، وقّعت وثيقة الاتفاق بين مشروع تحسين أحوال المعيشة (وزارة الشؤون الاجتماعية وبرنامج الأمم المتحدة الإنمائي) من جهة، ومعهد العلوم الاجتماعية في الجامعة اللبنانية (مركز الأبحاث) من جهة ثانية، في سبيل إنتاج ستة وعشرين كتيباً إحصائياً وتحليلياً عن الأقضية اللبنانية. واليوم، بعد مضي سنتين تقريباً، شاءت الصدفة أن أقدم هذا العمل القيم، بصفتي وزيراً للشؤون الاجتماعية.

وهذه الثمرة الطيبة التي نقدمها هي نتاج هذا التعاون الفعال. فقد كان من ضمن أهداف هذا المشروع التأسيس لعلاقة تعاون تكاملية ومنتجة بين مؤسستين وإدارتين رسميتين معنيتين بشؤون التنمية الاجتماعية، علاقة تجمع بين ميزتي المعرفة الأكاديمية والنشاط الميداني في العمل الاجتماعي. وبشكل هذا العمل، الذي بين أيديكم، أحد ثمار هذه الرؤية وهذا التعاون الذي سنسعى لكي يفتني ويستمر ويتجاوز الثغرات.

وزير الشؤون الاجتماعية

د. أسعد دياب

تقدير

أعد هذه الكتيبات الستة وعشرين، عن أوضاع الأفضية اللبنانية وخصائصها، فريق من الباحثين والخبراء اللبنانيين متعاونين بشكل مباشر مع نخبة من طلاب معهد العلوم الاجتماعية في الجامعة اللبنانية، ومع نخبة أخرى من موظفي مراكز الخدمات الإنمائية التابعة لوزارة الشؤون الاجتماعية.

لقد واجه الفريق الذي أنجز هذا العمل الهام، والذي استغرق أشهراً، صعوبات عديدة في تجميع المعلومات والبيانات الإحصائية، كما في محاولة ترجمتها إلى نص مفيد وسهل وصالح للاستعمال الواسع من قبل الناشطين في مجال التنمية والتنمية المحلية. فالهدف من إنجاز هذه الكتيبات عن أوضاع الأفضية يجمع بين البعد البحثي والمعرفي والأكاديمي وبين البعد العملي في الميدان.

إن كل من يطلع على هذه الكتيبات سوف يلاحظ الجهد الكبير الذي بُذل في إعدادها، ومحاولة تغطية كل الموضوعات داخل كل قضاء. كما أنه سيلاحظ في الوقت نفسه أن هذا المشروع الريادي هو نقطة بداية ليس إلا، تحتاج إلى الكثير من المتابعة لاستكمال النواقص والثغرات، وتبويب البيانات بشكل دائم، وقياس المؤشرات بشكل أكثر دقة وتعبيراً. كما أنه يحتاج إلى نوع خاص من المتابعة من قبل الجهات المعنية كلها، من أجل جعل هذه البيانات تصب في تطوير التدخل التنموي لخدمة الناس وتحقيق الإنماء المتوازن.

إن وزارة الشؤون الاجتماعية ومشروع تحسين أحوال المعيشة المنبثق عنها ومعهد العلوم الاجتماعية، يتوجهون بالشكر العميق لكل الذين ساعدوا في إعداد هذه المراجع عن الأفضية اللبنانية، ونخص بالذكر كل المؤسسات الرسمية والإدارات العامة في بيروت وفي مراكز المحافظات والأفضية والبلديات، وكذلك مؤسسات المجتمع المدني. كما نخص بالشكر وكالات الأمم المتحدة المختلفة، ولا سيما برنامج الأمم المتحدة الإنمائي الشريك الأساسي في إنجاز هذا العمل.

كما نتوجه أيضاً بالشكر إلى جميع أعضاء فريق العمل دون استثناء، والذين حرصنا على أن ترد أسماؤهم جميعاً والمهام التي قاموا بها في كل كتيب من الكتيبات، تقديراً لجهودهم ومساهماتهم التي لم يكن إنجاز هذا العمل ممكناً بدونها.

لقد عمل الجميع بإمكانيات محدودة ومتواضعة، ولكن نتائج هذا العمل بالغة الأهمية في تكريس التعاون بين وزارة الشؤون الاجتماعية ومعهد العلوم الاجتماعية ومركز الأبحاث فيه، وهو تعاون سوف نسعى لكي يستمر في المستقبل لما فيه مصلحة البلاد. ولا شك أن هذه الكتيبات ستشكل مرجعاً أكاديمياً لطلاب المعهد وأساتذته، كما ستشكل مرجعاً للعاملين في الميدان في مراكز الخدمات والبلديات وناشطي القطاع الأهلي.

نعمت كنعان

مدير عام وزارة الشؤون الاجتماعية
المتسق الوطني لمشروع تحسين أحوال المعيشة

د. محمد شيا

عميد معهد العلوم الاجتماعية
الجامعة اللبنانية

مقدمة

انطلقت فكرة إعداد هذه الكتيّبات من أسئلة ومتطلبات عملية. أثناء العمل في الميدان في مشروعات تدرج تحت عنوان التنمية المحلية، برزت لدى المتدخلين المحليين من مراكز خدمات إنمائية تابعة لوزارة الشؤون الاجتماعية، أو جمعيات أهلية عاملة في المناطق وعلى النطاق الوطني، حاجة إلى معلومات حديثة وشاملة عن خصائص الوسط الذي يعملون فيه، وقابلة في الوقت نفسه للمقارنة مع أوضاع المناطق الأخرى، ومع المتوسطات الوطنية للمؤشرات التنموية الأساسية.

من جهة أخرى، فإن إدارة معهد العلوم الاجتماعية في الجامعة اللبنانية، وأساتذته وطلابه، طالما بحثوا في كيفية ردم الهوة بين النظري والتطبيقي، وبين الهم البحثي والمعرفي والهم الاجتماعي، وبين الدراسة وسوق العمل. وكانت الإجابات تدور دائماً حول أفكار من نوع دور الجامعة التنموي في المجتمع، والتكامل بين الأكاديمي والنشاط الميداني، وكيفية توجيه أبحاث الطلاب نحو مسائل تشكل أولوية حقيقية بالنسبة للبنان ومجتمعه.

هكذا تلاقت الأفكار والتصورات، وتقاطعت في تجربة رائدة تتجاوز مجرد إنتاج عدد معين من الكتيّبات إلى ما هو أبعد. فمن خلال العقد الموقّع بين مشروع تحسين أحوال معيشة الفقراء في لبنان ومركز الأبحاث في معهد العلوم الاجتماعية، أمكن أولاً بناء شراكة عمل بين وزارة الشؤون الاجتماعية والجامعة اللبنانية وبرنامج الأمم المتحدة الإنمائي على المستوى المركزي. كما أن آلية العمل التي وضعت لتنفيذ المشروع، أي لإعداد الدراسات، كرست هذه الشراكة على المستوى اللامركزي. فطلّب إلى أساتذة المعهد المنتشرين في فروع الخمسة الإشراف على إعداد الدراسات عن الأفضية المحيطة بفرعهم، كما طلب إليهم الاستعانة بطلابهم وبالعلماء في مراكز الخدمات الإنمائية في المناطق في تجميع المعلومات، وكان الهدف من هذه الآلية متعدداً، بينها لفت نظر الطلاب إلى إمكانية القيام ببحوث ذات صلة مباشرة بمتطلبات العمل التنموي في المناطق، ومن محاولة إطلاق علاقة تكامل أكثر وثوقاً بين فروع معهد العلوم الاجتماعية في المناطق والدائرة الإقليمية لوزارة الشؤون الاجتماعية ومراكز الخدمات المنتشرة في المناطق.

لقد أسس هذا المشروع لإمكانية علاقة من هذا النوع. ولكننا لا نريد المبالغة؛ فما أسسنا له هو إمكانية بناء علاقة من هذا النوع، ويتطلب قيامها فعلياً إرادة وخطوات عملية من الطرفين لتحديد مضمون العمل المشترك الممكن، وكيفية استمراره.

تشكل هذه الكتيّبات الستة وعشرون عن الأفضية اللبنانية دراسات «مؤنوغرافية» تطبي، عبر أحد عشر فصلاً، معظم المعطيات والمحددات التي يتميز بها كل قضاء من هذه الأفضية. وإذا كان الهدف الأساسي منها هو العرض والتوصيف، فهي تشمل إضافة إلى ذلك على إضاءات واستنتاجات حول إمكانات معالجة التفاوتات والحاجات في كل قطاع من قطاعات الحياة في الأفضية، وبهذا تكون هذه الكتيّبات مادة أولية وأساسية لكل احتمال تدخل مستقبلي، على طريق الإنماء المتوازن للمناطق اللبنانية. فهذا الإنماء بحاجة ماسة لهذه التشخيصات المعروضة في هذه الكتيّبات، لكي يصبح التدخل الإنمائي قابلاً للتجسيد العملي. وإذا كانت هذه المعطيات القطاعية تغطي أحوال كل قضاء بشكل عام، فالتقارر المتفحص لها،

سواء كان مسؤولاً في القطاع الرسمي أو الأهلي أو الدولي، سوف يلاحظ مدى ترابط هذه المعطيات داخل كل قضاء وما بين الأفضية ومدى تأثيرها المتبادل في السلب والإيجاب، وسوف يستنتج بالمقابل أن إمكانات التدخل التي تتيحها في أي قطاع يستتبع إمكانات للتدخل في قطاع آخر، وهكذا دواليك.

ولا شك أن هذا العمل تشوبه شوائب على صعيد المعطيات والمعلومات، كما كل عمل إحصائي من هذا النوع. ولكن هذه الشوائب والنواقص لا تعطل الغاية الأساسية منه، وهي الإضاءة على إمكانات التدخل في كل قطاع داخل كل قضاء، إن لم يكن وفي إحيان كثيرة داخل المدن والبلدات. وهو العمل الأول في لبنان على هذا المستوى من الشمول الجغرافي والتفصيل القطاعي. أما عن تجاوز النواقص، فتحن نريد لهذه الكتيبات أن تكون نقطة انطلاق لعملية رصد ومراقبة مستمرة من خلال عمل مراكز الخدمات، ومن خلال الأبحاث الميدانية التي يقوم بها طلاب المعهد كل سنة كمواد عضوية ضمن منهاجهم الدراسي، بحيث تكون نتيجة هذا الجهد تصحيح الأخطاء، وتيويم البيانات، والتفرع بالدراسة إلى مستوى القرى والبلدات، وإعادة إصدار نسخ محسنة عن الكتيبات، من خلال الأطروحات الجامعية أو تقارير وزارة الشؤون الاجتماعية.

إن هذه الكتيبات تتضمن المعلومات الإحصائية المجمعة من مصادر متنوعة منذ منتصف التسعينات حتى عام ٢٠٠٠. وقد استند الأساتذة في إعداد هذه الكتيبات إلى نحو ٤٠ مرجعاً عاماً تغطي الفصول الأحد عشر، وإلى قاعدة البيانات الخاصة بمسح المعطيات الإحصائية للسكان والمسكن الصادر عن وزارة الشؤون الاجتماعية عام ١٩٩٦، والتعداد الشامل للمباني والمؤسسات الصادر عن إدارة الإحصاء المركزي عام ١٩٩٦، باعتبارهما المصدرين الإحصائيين الوطنيين الأساسيين. وكان هناك بالتأكيد مصادر مكملة مركزية ومحلية جمعت من الوزارات والدوائر والمحافظات والقائمقاميات وذوي العلاقة الآخرين.

إن ثمار هذا العمل يتم وضعها منذ الآن بتصرف أصحاب القرار المتوعين، من إدارات رسمية (كالبلديات والاتحادات البلدية، القائمقاميات، المحافظات، الوزارات والنواب والأحزاب السياسية) ومؤسسات أهلية والمؤسسات الدولية المعنية، ويتصرف أصحاب القدرات البشرية والمشروعات الاستثمارية في القطاع الخاص اللبناني والعربي والدولي، علها تكون مادة مفيدة للتدخل التنموي المستقبلي.

أديب نعمة

مدير مشروع

تحسين أحوال المعيشة في لبنان

د. قبيل سليمان

رئيس مركز الأبحاث

في معهد العلوم الاجتماعية

الجامعة اللبنانية

فريق عمل إنتاج كتيب قضاء كسروان

التنسيق العام:

د. نبيل سليمان مدير مركز الأبحاث في معهد العلوم الاجتماعية
د. مظهر الحركة مشروع تحسين أحوال المعيشة

الإعداد والتصياغة:

د. سمير خوري، الجامعة اللبنانية، معهد العلوم الاجتماعية، الفرع الثاني

شارك في جمع المعلومات:

نضال صادق، مركز الخدمات الإنمائية - غزير
مي شمالي، مركز الخدمات الإنمائية - غزير
ليلى كامل، مركز الخدمات الإنمائية - غزير

مراجعة بيانات ومعلومات:

مهي دكروني

المحتويات

| | |
|----|--|
| ١٣ | الفصل الأول: الموقع الجغرافي والإدارات العامة |
| ١٣ | ١-١ الموقع في المحافظة |
| ١٤ | ٢-١ البلدات المحاذية لحدود القضاء |
| ١٤ | ٣-١ مركز القضاء |
| ١٦ | ٤-١ مساحة القضاء |
| ١٦ | ٥-١ الطبيعة الجغرافية والمناخية |
| ١٩ | ٦-١ قري القضاء |
| ٢٦ | ٧-١ الإدارات العامة والمؤسسات الحكومية |
| ٢٩ | الفصل الثاني: الخصائص الديموغرافية |
| ٢٩ | ١-٢ عدد السكان |
| ٣٠ | ٢-٢ الأعمار حسب توزع السكان والجنس |
| ٣٥ | ٣-٢ الأعمار ومتوسطاتها |
| ٣٧ | ٤-٢ صحة الأم والطفل |
| ٣٨ | ٥-٢ الهجرة |
| ٤١ | الفصل الثالث: السكن وخصائصه |
| ٤١ | ١-٣ أنواع السكن |
| ٤٢ | ٢-٣ أشكال الحياة |
| ٤٣ | ٣-٣ كثافة الإشغال |
| ٤٥ | ٤-٣ الخدمات المتعلقة بالسكن |
| ٤٦ | ٥-٣ دراسة الإحصاء المركزي/المباني والمؤسسات |
| ٥٥ | الفصل الرابع: أحوال المعيشة في القضاء |
| ٥٥ | ١-٤ الإطار العام |

| | |
|----|---|
| ٥٧ | ٢-٤ كسروان في الترتيب العام لدليل أحوال المعيشة |
| ٦٢ | ٣-٤ حصة كسروان من العدد الإجمالي للمحرومين |
| ٦٤ | ٤-٤ الأوضاع المقارنة لكسروان في ميادين السكن والمرافق العامة والدخل |

٦٩ الفصل الخامس : التعليم والمنشآت التعليمية

| | |
|----|-----------------------------------|
| ٦٩ | ١-٥ مؤسسات التعليم ما قبل الجامعي |
| ٧١ | ٢-٥ من هم داخل مؤسسات التعليم |
| ٧٣ | ٣-٥ من هم خارج مؤسسات التعليم |
| ٧٥ | ٤-٥ الانتساب المدرسي |
| ٧٨ | ٥-٥ التأخر المدرسي |
| ٨٢ | ٦-٥ التسرب المدرسي |

٨٢ الفصل السادس : الموارد الطبيعية

| | |
|----|------------------|
| ٨٣ | ١-٦ الأرض |
| ٨٦ | ٢-٦ المياه |
| ٨٨ | ٣-٦ الأحراج |
| ٩٠ | ٤-٦ المحميات |
| ٩٠ | ٥-٦ المواد الخام |

٩١ الفصل السابع : القطاعات الاقتصادية والنشاط الاقتصادي

| | |
|-----|--------------------|
| ٩١ | ١-٧ الزراعة |
| ٩٨ | ٢-٧ الصناعة |
| ١٠١ | ٣-٧ الحرف |
| ١٠٢ | ٤-٧ الحياة المهنية |

١٠٧ الفصل الثامن : المواقع السياحية والأثرية والطبيعية والخدماتية

| | |
|-----|------------------------|
| ١٠٧ | ١-٨ قلاع وآثار تاريخية |
| ١١٠ | ٢-٨ المغاور والنبوابع |

| | |
|-----|-------------------------------------|
| ١١١ | ٣-٨ مراكز التزلج والمنتجعات البحرية |
| ١١٢ | ٤-٨ الفنادق والمطاعم وأماكن الترفيه |
| ١١٤ | ٥-٨ المهرجانات والمعارض والاحتفالات |

١١٥ الفصل التاسع: الأندية والمؤسسات الاجتماعية والرياضية

| | |
|-----|-----------------------|
| ١١٥ | ١-٩ الأندية |
| ١١٧ | ٢-٩ الجمعيات المدنية |
| ١١٨ | ٣-٩ المنظمات الكشفية |
| ١١٩ | ٤-٩ الحركات العلمانية |

١٢١ الفصل العاشر: الصحة والبيئة والمنشآت

| | |
|-----|-------------------------|
| ١٢١ | ١-١٠ المنشآت الصحية |
| ١٢٢ | ٢-١٠ الأجهزة الصحية |
| ١٢٤ | ٣-١٠ الصحة الإنجابية |
| ١٢٤ | ٤-١٠ الإعاقات والمعوقون |
| ١٢٧ | ٥-١٠ التشعب الصحي |

١٢٩ الفصل الحادي عشر: شبكة النقل ووسائلها

| | |
|-----|---------------------------|
| ١٢٩ | ١-١١ محاور المواصلات |
| ١٣٤ | ٢-١١ وسائل النقل الخاصة |
| ١٣٥ | ٣-١١ وسائل النقل العامة |
| ١٣٧ | ٤-١١ وسائل النقل الحكومية |
| ١٣٨ | ٥-١١ الموانئ البحرية |

١٤١ خلاصات

١٤٧ لائحة مراجع كتيبات الأفضية

الفصل الأول

الموقع الجغرافي والإدارات العامّة

١-١ موقع قضاء كسروان في محافظة جبل لبنان:

يقع قضاء كسروان في الجهة الشمالية من محافظة جبل لبنان، حسبما تنص على ذلك التقسيمات الإدارية السارية المفعول في لبنان اليوم. إنه قضاء داخلي ضمن محافظته. يتاخم هذه الأفضية على الشكل الآتي:

أ- شمالاً: قضاء جبيل: يمتد قضاء كسروان شمالاً وفق خط شبه مستقيم على الساحل كثير التعرّج في الوسط والأعالي بمحاذاة قضاء جبيل متبوعاً في معظمه مجرى نهر إبراهيم.

ب- شرقاً: قضاء بعلبك وزحلة: يفصل كسروان عن قضاء بعلبك خط يمر بقمم جبال كسروان ينعطف هذا الخط غرباً متبوعاً بقمم جبال صنين الفاصلة عن قضاء زحلة وجرود المتن.

ج- جنوباً: قضاء المتن: يمتد قضاء كسروان جنوباً وفق خط شبه مستقيم ينعطف على الساحل متبوعاً مجرى نهر الكلب.

د- غرباً: البحر الأبيض المتوسط: يمتد قضاء كسروان بخط كثير الخلجان في نصفه الشمالي (وأهمّها خليج جونيه) وشبه مستقيم في نصفه الجنوبي.

يقع لبنان وفق إحداثيات الكرة الأرضية، على تقاطع الخط ٣٦ طولاً و٣٤ عرضاً. ويقع شريط قضاء كسروان، وفق إحداثيات خرائط لبنان وفق مقياس ٢٠٠٠٠/١، ضمن تقاطع خطوط لامبير الطولية ٢٢٤-٢٣٨، وتلك العرضية ١٢٨-١٦٧ أي في أواسط المقلب الغربي لسلسلة جبال لبنان الغربية.

١-٢ قرية حدود قضاء كسروان:

هناك سلسلة من القرى وخراجاتها، يتأخم بها قضاء كسروان الأفضية المحيطة به ومنها:

أ - سلسلة قرى تخوم قضاء كسروان:

١- مع قضاء جبيل: العقيبية، كفرحريق، خرائب نهر إبراهيم، برحل، المعيصرة، وطى المرادية، يحشوش، جبل موسى، جبال محقان المظلوم، بيت المهدي، جبال فيطرون وقاريا.

٢- مع قضاء بعلبك: جبال كسروان، جبال المزار، وحجر المنقوش.

٣- مع قضاء زحلة: جبال صنين.

٤- مع قضاء المتن: قنّاة باكيش، فقرا، بقعته كسروان، كفرتيه، قليعات، داريا، بلونه، جعيتا، اللويزة، دير يسوع الملك، وطى نهر الكلب.

٥- القرى الساحلية: العقيبية، البوار، الصفرا، طبرجا، المعاملتين، جونييه، الكسليك، الذوق، وطى نهر الكلب. القرى والبلدات الواقعة بين نهر إبراهيم ونهر الكلب.

١-٣ مركز قضاء كسروان:

لقضاء كسروان مركز وحيد هي مدينة جونية، وريثة مدينة غزير عاصمة مردوتو القديمة أي العاصية المتمردة التي هي كسروان اليوم بعدما أعطاها أحد كبار قادة المردة إسمه في القرن الثامن. كما سبق أن أعطى إبراهيم أوائل النساء الموارنة إسمه لنهر أدونيس في القرن الخامس.

تبعد مدينة جونية عن العاصمة بيروت وعن بعض مراكز الأفضية المتاخمة اللبناية على الشكل الآتي:

-
- ٢١ كلم عن بيروت عاصمة الجمهورية اللبنانية.
- ٢٧ كلم عن بعيدا مركز محافظة جبل لبنان.
- ٦٤ كلم عن صيدا مركز محافظة لبنان الجنوبي.
- ١٠٦ كلم عن صور مركز قضاء صور.
- ٧٣ كلم عن زحلة مركز محافظة البقاع.
- ١٧ كلم عن جبيل مركز قضاء جبيل.
- ٣٢ كلم عن البترون مركز قضاء البترون.
- ٣٦ كلم عن اميون مركز قضاء الكورة.
- ٨٧ كلم عن بشري مركز قضاء بشري.
- ٦٧ كلم عن زغرتا مركز قضاء زغرتا.
- ٦٢ كلم عن طرابلس مركز محافظة شمال لبنان.
- ٩٠ كلم عن العبودية على الحدود اللبنانية السورية.
- ١٢١ كلم عن طرطوس في سوريا.
- ٥٣ كلم عن بلدة أفقا في قضاء جبيل.
- ٣٣ كلم عن بلدة فاريا في قضاء كسروان.
- ٧ كلم عن بلدة سيده لبنان في قضاء كسروان.
- ٤٠ كلم عن عيون السيمان.
- ٤٢ كلم عن فقرا.
- مساحة مدينة جونيه تعادل ١٥٩٩ هكتاراً.

٤-١ مساحة قضاء كسروان:

تعادل مساحة قضاء كسروان ٣٤٤٤٧ هكتاراً ويشكّل كما كل من أفضية جبل لبنان الستة، شريطاً مستطيلاً باتجاه شرق - غرب بعرض يراوح ما بين ١٣-١٥ كلم على الساحل ومثله في أعالي الجبال وطول يراوح ما بين ٢٨-٣٤ كلم بحيث تشكّل المشاعات الثلاثة التابعة للفتوح وكفرذبيان وفاريا وجبال عيون السيمان فاريا ١٢٨٠٠ هكتار أي ٤٠٪ من مجموع مساحة القضاء (راجع الجدول رقم ٢).

إدارياً، يقسّم قضاء كسروان إلى ٧٥ منطقة عقارية أي بمعدّل نظري يعادل ٤٦٠ هكتاراً للمنطقة الواحدة مع تفاوت كبير يبلغ أربعين ضعفاً ما بين أصغر المناطق وأكبرها مساحة، عدا المشاعات. يضم القضاء ١٠٥ قرى معترف بها رسمياً بمعدّل ١٠٤ قرى في المنطقة العقارية الواحدة.

٥-١ طبيعة قضاء كسروان المناخية:

يصنّف علماء الجغرافيا الطبيعية قضاء كسروان إلى ثلاث مناطق مناخية كبرى هي السهل الساحلي المعتدل، السفوح المتوسطة، السفوح العالية الباردة.

١- الرطوبة: يراوح متوسط درجة الرطوبة الشهري ما بين ٦٨-٨٠ درجة، فتبلغ أعلاها في شهري نيسان وأيار وأدناها في شهري أيلول وتشرين الأول. مع بدء فصل الخريف، المترافق عادة مع ارتفاع درجة الجفاف وهبوب الرياح الخمسينية وارتفاع احتمالات نشوب الحرائق في أحراج الصنوبريات والسنديان.

٢- التغييم: يراوح متوسط التغييم الشهري ما بين ٢٠-٣٠٪ ويبلغ نسبته العليا في شهري كانون الثاني وشباط، بحيث يرتفع إلى ما نسبته ٥٢-٥٨٪ ويبلغ أدناها في شهري حزيران وتموز حيث تنقلص إلى ١٢-١٨٪، من الملاحظ أنّ الجدار الحادّ العالي الذي تشكّله جبال حريصا وغسطا ومعراب ودلبتا تدفع بالرياح باتجاه مسرب منطقة فتوح كسروان مما يرفع درجة الرطوبة فيها كما نسبة التغييم المترافق معها.

٣- الرياح: بسبب موقعه الجغرافي وشكل تضاريسه يصيب قضاء كسروان اتجاهان أساسيان من زهرة الرياح:

أ- اتجاه جنوبي - غربي: وهو الاتجاه الغالب في قضاء كسروان إذ يهب بنسبة سنوية تراوح ما بين ٨٤-٩٠% من حركة الرياح.

ب- اتجاه شمالي - شرقي: تهب الرياح باتجاه شمال شرقي بنسبة سنوية تراوح ما بين ٦-١٠%.

ج- الاتجاهات الباقية: من زهرة الرياح تحظى بنسبة سنوية تراوح ما بين ٢-٤%.
تفصل قضاء كسروان عن كل من قضاءي جبيل والمتن فجوتان جيولوجيتان هائلتان هي فجوة مجرى نهر إبراهيم السحيقة الواسعة معبر الرياح والضباب والرطوبة، وفجوة مجرى نهر الكلب المتلاشية باتجاه صنين مما يبذد اندفاع الرياح ويجعل المناخ أكثر نشاطاً في الأعالي.

٤- الأمطار والمتساقطات: تتساقط الأمطار فوق قضاء كسروان بمتوسط سنوي عام يعادل ١٣٠ ملم كما يظهره الجدول (١)، حيث تبلغ المتساقطات ١٠٥٥ ملم سنوياً على الساحل و١١٧٠ ملم على جبال قضاء كسروان سنوياً.

بالمقابل يبلغ معدّل ما تتلقاه مدينة بيروت من الأمطار سنوياً ٨٦٥ ملم ودمشق ٢١٥ ملم، ٩١٥ ملم في طرابلس، ١٠٠٥ ملم في البترون، ٦٩٠ ملم في زحلة، ٤١٢ ملم في بعلبك و٢٥٠ ملم في الهرمل.

الجدول (١)، معدلات هطول الأمطار سنوياً في قضاء كسروان بحسب المناطق

| المنطقة | إساحلية | | الجبلية | | معدل سنوي |
|------------|---------|-------|---------|-------|-----------|
| | معدل | تفاوت | معدل | تفاوت | |
| الكمية م.م | ١٠٥٥ | ±٣٩٠ | ١١٧٠ | ±٣٦٤ | ١١٢٠ |
| | | | | | ±٢٨٠ |

ب - جبال وأودية قضاء كسروان:

١- الجبال والقمم:

- جبال كسروان ٢٠٧٨ م - جبل موسى ١٥٨٦ م
- جبل العطوة ٢١٠٢ م - حجر المنقوش ٢١٨٠ م
- جبل الحديد ١٤٧٠ م - جبل العاصي ١٢٣٠ م
- جبل قاريا ١٥٨٢ م - جبل ميروبا ١٥٠٩ م
- جبل شحتول ٩٨٥ م - جبل حراجل ١٤١٠ م
- راس غباله ١٠٥٠ م - جبل الغينة ٩٣٥ م

٢- الأودية والمنخفضات:

- وادي نهر إبراهيم - وادي مجرى نهر الكلب
- وادي القطين - وادي نهر الحصون
- وادي النمورة - وادي نهر الذهب
- وادي درعون - وادي دلبيتا
- وادي داريا - وادي المزرعة
- وادي غزير - وادي المعاملتين

ج- البلدات والقرى المشهورة:

بلدات قضاء كسروان المشهورة لأسباب أثرية، تاريخية، حضارية، طبيعية، سياسية، ترفيهية، دينية أو اقتصادية هي الآتية:

- الكسليك - صربا - ساحل علما

| | | |
|--------------------|---------------|-------------------|
| - الذوق | - طبرجا | - المعاملتين |
| - دير سيدة اللويزة | - يسوع الملك | - وطي نهر الكلب |
| - بلونة | - عين طورا | - جعيتا |
| - قليعات | - ريفون | - عجلتون |
| - عيون السيمان | - فقرا | - المزرعة |
| - ميروبا | - حراجل | - شبروح |
| - جبل موسى | - نهر الذهب | - وطي الجوز |
| - الكفور | - هرهريا | - غزير |
| - الجورة | - الحصين | - الغينة |
| - بكركي | - عينطورة | - دير سيدة الحقلة |
| - دير عين ورقة | - دير الشارقة | - دير بزمار |
| - معراب | - خشابو | - دلبيتا |
| - غسطا | - عرمون | - يحشوش |
| - المعاملتين | - الشرفة | - المعيصرة |

٦-١ جدول قرى وبلدات قضاء كسروان :

بمقارنة جداول قرى وبلدات كسروان المتوفرة من مصادر مختلفة في لبنان، تبين أن أسلمها مضموناً هو أحدثها عهداً الصادر عن إدارة الإحصاء المركزي بعنوان دليل المناطق العقارية والمدن والقرى في لبنان. وقد اعتمد هنا بعد إكماله بالرجوع إلى أصحاب الاطلاع والمعرفة بالقضاء وهم أهلوه. استند دليل المناطق هذا إلى جملة من القوانين والمراسيم التي رسمت التقسيمات الإدارية.

كُرِّست إنشاء القرى في لبنان، أو تعديل أسمائها، أو إسقاطها لانتفاء وجودها... وبخاصة القانون رقم ٨٣/١٨ تاريخ ١٩٨٣/٥/٢٨ والمرسوم الإشتراعي رقم ١١ تاريخ ١٩٥٤/١٢/٢٩ والرقم ١١٦ تاريخ ١٩٥٩/٦/١٢ والقانون رقم ٢٧٢ تاريخ ١٩٩٣/١٠/٢٣.

يعرض الجدول الملحق رقم (٢) أسماء قرى وبلدات قضاء كسروان بالتسلسل الرقمي للمنطقة العقارية التي تقع القرية في نطاقها، وأرفقت كل قرية بمعلومات مفيدة عنها ومنها المساحة، العلو عن سطح البحر، البعد عن مركز القضاء. تجدر الإشارة إلى أن المنطقة العقارية الواحدة قد تضم أكثر من قرية واحدة، وقد تقتصر في بعض الأحيان على قرية واحدة. والملفت أن هناك قريتين تقعان في قضاء كسروان وفي قضاء المتن في أنهما قرية كفرتبه في الأعالي وقرية زكريت على الساحل على ضفتي مجرى نهر الكلب. بالمقابل هناك بعض البلدات لم يتم التعرف إلى مناطقها العقارية، والتي لا ذكر رسمياً لها في المراسيم التنظيمية الإدارية.

١ - صادر عن ادارة الاحصاء المركزي بعنوان دليل المناطق العقارية والمدن والقرى في لبنان عام ١٩٩٨.

الجدول (٢) : جدول قرى وبلدات قضاء كسروان^(١)

| رقم المنطقة العقارية | اسم القرية او المحلة | المساحة (هكت) | متوسط العلو (م) | بعد عن مركز القضاء (كم) |
|----------------------|----------------------|---------------|-----------------|-------------------------|
| ١ | زوق مصبح | ٥١١ | ١٧٠ | ٢ |
| ١ | يسوع الملك | | ٧٠ | ٣ |
| ١ | ادونيس | | ٨٠ | ٢ |
| ١ | ديرة سيده اللويزة | | ٨٠ | ٢ |
| ٢ | زوق مكاييل | ٣٠٨ | ٧٠ | ١ |
| ٢ | نهر الكلب | | ٦٠ | ٣ |
| ٢ | وطى نهر الكلب | | ٥٠ | ٢ |
| ٢ | حارة المير | | ٥٠ | ٢ |
| ٢ | بيت خشبو | | ٦٠ | ١ |
| ٣ | صربا | ١٦٥ | ٧٠ | ١ |
| ٣ | الكسليك | | ٦٠ | ١ |
| | جونيه | ١٥٩٩ | ٦٠ | ٠ |
| ٤ | غدير | ٢٠٥ | ١١٠ | ١ |
| ٤ | بكركي | | ٢٤٠ | ١ |
| ٥ | حارة صخر | | ١٢٥ | ٣ |
| ٦ | ساحل علما | ٢٣٦ | ٢٠٠ | ٤ |
| ٧ | غزير | ٥٣٣ | ٣٨٠ | ٦ |
| ٧ | معاملتين | | ٨٠ | ٤ |
| ٧ | كفر حباب | | ٢٠٠ | ٦ |
| ٧ | مزرعة مهيب | | ١٨٠ | ٧ |
| ٧ | نيم المغارة | | ٤٨٠ | ٨ |
| ٧ | زليكات | | ٤٠٠ | ٨ |
| ٨ | ادما والدقنة | ٢٢١ | ١٧٥ | ٦ |
| ٩ | كفر ياسين | ١٣٠ | ١٩٠ | ٦ |
| ٤٠ | وطى سلام | ١١١ | ٨٠ | ٥ |
| ١١ | طبرجا | ٤٧ | ٦٠ | ٦ |
| ١٢ | الصفرا | ٢٣٠ | ١٥٠ | ٧ |
| ١٢ | عين الصفرا | | ١٤٠ | ٨ |
| ١٢ | دقارين | | ١٠٠ | ٧ |
| ١٣ | بوار | ١٧٥ | ٤٠ | ٨ |
| ١٣ | قمييزة | | ٧٠ | ٨ |
| ١٣ | شعب | | ٧٥ | ٨ |
| ١٣ | خرمة البوار | | ٥٠ | ٨ |
| ١٤ | العقبية | ١٨٠ | ١٥٠ | ٩ |
| ١٤ | كفر شتيحام | | ١٦٠ | ٩ |
| ١٥ | بقاق الدين | ١٠٠ | ٢٠٠ | ١٠ |
| ٢٧ | عينطورة كسروان | ٨٠ | ٢٣٠ | ٢ |

| | | | | |
|----|------|-----|-------------------|----|
| ٢ | ٢٨٠ | ٢٢٥ | عين الريحانة | ٢٨ |
| ٢ | ٤٠٠ | | دير حراش | ٢٨ |
| ٣ | ٣٩٠ | ٢٤٢ | جعبتا | ٢٩ |
| ٣ | ٤٥٠ | | دير المخلص | ٢٩ |
| ٤ | ٤٦٠ | ٢٢١ | سهيلة | ٣٠ |
| ٤ | ٢٤٠ | | دورة سهيلة | ٣٠ |
| ٦ | ٦٥٠ | ٣٧٥ | بلونة | ٣١ |
| ٤ | ٤٥٠ | | رام ابودقن | ٣١ |
| ٥ | ٤٨٠ | | مصيف | ٣١ |
| ٥ | ٨٥٠ | ٦١٢ | عجلتون | ٣٢ |
| ٥ | ٨٦٠ | | نمورة عجلتون | ٣٢ |
| ٦ | ٨٢٠ | | حريقة | ٣٢ |
| ٨ | ٧٨٠ | | شتوح | ٣٢ |
| ٧ | ٦٩٠ | ١٠٤ | داريا | ٣٣ |
| ٨ | ١٠٥٠ | ٦٢٩ | قليعات | ٣٤ |
| ٩ | ٩٨٠ | | شحارة | ٣٤ |
| ٧ | ١١٠٠ | ١٩١ | ريثون | ٣٥ |
| ٨ | ١٠٤٠ | ٦٢٠ | عشقوت | ٣٦ |
| ٨ | ١٠٠٠ | | مريجة كسروان | ٣٦ |
| ١٠ | ١٢٠٠ | ٨٥٧ | فيطرون | ٣٧ |
| ٣ | ٥٦٠ | ٣٩٤ | درعون | ٣٨ |
| ٦ | ٦٥٠ | ٤١٥ | غوسطا | ٣٩ |
| ٤ | ٦٥٠ | | عربة غوسطا | ٣٩ |
| ٤ | ٥٧٠ | | نسبية | ٣٩ |
| ٦ | ٤٢٠ | | قلعة معراب | ٣٩ |
| ٥ | ٩٢٠ | ١١٥ | بزمان | ٤٠ |
| ٣ | ٦٠٠ | ٥٢ | حريصا | ٤١ |
| ٤ | ٥٨٠ | ٧٢ | بطحا | ٤٢ |
| ٣ | | ١٠٨ | مزرعة الراس | ٤٣ |
| ٧ | | ٩٢ | مزرعة مراح المير | ٥٨ |
| ١٢ | ٣٠ | ٤٠ | خرايب نهر ابراهيم | ٥٩ |
| ١٢ | ٤١ | | زاير | ٥٩ |
| ١٣ | ٦٥٠ | ٤٢٢ | المعصرة | ٦٠ |
| ١٢ | ٥٦٠ | | فنيوان | ٦٠ |
| ١٢ | ٥٨٠ | ٢٦٨ | زيتون | ٦١ |
| ١١ | ٥٠٠ | | قوالة | ٦١ |
| ١٢ | | | خلال | ٦١ |
| ١٠ | ٦٢٠ | ٢٨٢ | نمورة كسروان | ٦٢ |

| | | | | |
|----|------|-----|-----------------|----|
| ١٠ | ٦٥٠ | | ضهر بدياس | ٦٢ |
| ٩ | ٧٠٠ | | كفر جريف | ٦٢ |
| ١٢ | ٨٢٠ | | مسيرحه | ٦٢ |
| ٧ | ٥٠٠ | ٤٦٢ | برج الفتوح فتقا | ٦٢ |
| ٨ | ٥٠٠ | | قرقرا | ٦٢ |
| ٩ | ٥٤٠ | | البيادر | ٦٣ |
| ٩ | ٦٠٠ | | مار نهرا | ٦٣ |
| ٦ | ٣٨٠ | ١٧٠ | شننعير | ٦٤ |
| ٦ | ٤٠٠ | ١١٠ | معراب | ٦٥ |
| ٧ | ٦٧٠ | ٣٣٨ | دلبيتا | ٦٦ |
| ٦ | ٦٠٠ | | كسروان | ٦٦ |
| ٨ | ٦٨٠ | | كسايد | ٦٦ |
| ٨ | ٧٨٠ | | دير سيدة الحفلة | ٦٦ |
| ٩ | ٧٤٠ | ١٦٨ | عرمون | ٦٧ |
| ٨ | ٧٠٠ | ٨٠ | جديدة غزير | ٦٨ |
| ٨ | ٧٠٠ | | ريحان كسروان | ٦٨ |
| ٩ | ٦٩٠ | | مزرعة البستان | ٦٨ |
| ٩ | ٧٤٠ | ٤٨٠ | الكفور | ٦٩ |
| ٩ | ٦٥٠ | | دعسة | ٦٩ |
| ٨ | ٧٠٠ | | حلية الكفورة | ٦٩ |
| ٩ | ٦٥٠ | ٣٥٥ | غدراس | ٧٠ |
| ١٠ | ٦٨٠ | | قرسا | ٧٠ |
| ١٣ | ٧٨٠ | ١١٠ | عذرة العنر | ٧١ |
| ١٢ | ٧٢٠ | ١٢٥ | الزصيرة | ٧٢ |
| ١٤ | ٤٥٠ | ٢٩٠ | بزحل | ٧٣ |
| ١٤ | ٥٠٠ | | خضيره | ٧٣ |
| ١٤ | ٥٠٠ | | صالحية بزحل | ٧٣ |
| ١٤ | ٧٨٠ | ١٢٨ | مرادية | ٧٤ |
| ١٤ | ٧٦٠ | | خرايب المرادية | ٧٤ |
| ١٣ | ٨٦٠ | ١٤٠ | جورة بدران | ٧٥ |
| ١٣ | ٩٠٠ | ٢٣٨ | غبالة | ٧٦ |
| ١٢ | ٧٠٠ | | نهر الحصين | ٧٦ |
| ١٢ | ٧٢٠ | | عززانة | ٧٦ |
| ١٣ | ٩٩٠ | | ضهر غبالة | ٧٦ |
| ١٣ | ٩٨٠ | | عين جويبا | ٧٦ |
| ١٤ | ٩٨٠ | | حقل الريس | ٧٦ |
| ١٣ | ١٠١٠ | | جعايل غبالة | ٧٦ |
| ١٣ | ٩٥٠ | | مشحات | ٧٦ |

| | | | | |
|----|------|------|-----------------|----|
| ١١ | ٧٨٠ | ١٦٢ | الحصين | ٧٧ |
| ١٢ | ٧٥٠ | | حارة حلان | ٧٧ |
| ١٢ | ١٠١٠ | ١١٢ | جورة الترمس | ٧٨ |
| ١٢ | ١٠٠٠ | | فتاحات جورة | ٧٨ |
| ١١ | ٨٠٠ | ٢٠٢ | غينة | ٧٩ |
| ١١ | ٨٥٠ | | فتاح الشوحا | ٧٩ |
| ١١ | ٨٥٠ | | سوحوم الغينة | ٧٩ |
| ١١ | ٩٠٠ | | عين ابل | ٧٩ |
| ٩ | ٨٦٠ | ١٥١ | هوهريا | ٨٠ |
| ٩ | ٨٧٠ | | قطين | ٨٠ |
| ١١ | ٨٨٠ | ٢٢٣ | حياطة | ٨١ |
| ١١ | ٩٢٠ | ٢٩٠ | شحتول | ٨٢ |
| ١١ | ٩٤٠ | | حريق شحتول | ٨٢ |
| ١٢ | ٩٦٠ | | مزرعة هيرين | ٨٢ |
| ١٢ | ٩٥٠ | ١٢٥ | جورة مهاد | ٨٣ |
| ١٣ | ١٢٢٠ | ٣٢٠٠ | كفرذبيان | ٨٤ |
| ١٢ | ١١٠٠ | | بلاط كفرذبيان | ٨٤ |
| ١٤ | ١٠٩٠ | | جورة الدرود | ٨٤ |
| ١٥ | ١٢٥٠ | | قلعة كفرذبيان | ٨٤ |
| ١٥ | ١٢٨٠ | | شوم كفرذبيان | ٨٤ |
| ١٦ | ١٣٢٠ | | برمانا كفرذبيان | ٨٤ |
| ١٧ | ١٥٥٠ | | فقرا | ٨٤ |
| ٢٠ | ١٥٨٠ | | عيون السيمان | ٨٤ |
| ١٥ | ١٣٠٠ | ٩٦٤ | ميرويا | ٨٥ |
| ١٤ | ١٢٨٠ | | مرجة الصيفية | ٨٥ |
| ١٦ | ١٣٥٠ | | عين التنور | ٨٥ |
| ١٧ | ١٤٠٠ | | فواهي | ٨٥ |
| ١٦ | ١٣٠٠ | | حارة ميرويا | ٨٥ |
| ١٨ | ١٣١٠ | ١٠٠٠ | فاريا | ٨٦ |
| ١٧ | ١٣٣٠ | | ضهر القطين | ٨٦ |
| ١٧ | ١٣٤٠ | | قرقوف | ٨٦ |
| ١٨ | ١٣٦٠ | | درعلية | ٨٦ |
| ٢٠ | ١٤١٠ | | ثبع العسل | ٨٦ |
| ١٧ | ١٣٥٠ | ١٣٢٩ | حراجل | ٨٧ |
| ١٦ | ١٣٠٠ | | قشا | ٨٧ |
| ١٦ | ١٣٤٠ | | ثبع المغارة | ٨٧ |
| ١٣ | ١٢٩٠ | ٨٣٧ | وطى الجوز | ٨٨ |
| ١٠ | ١٢٣٠ | ٥٢٩ | رعشين | ٨٩ |

| | | | | |
|----|------|------|--------------------|-----|
| ١٢ | ١٣٥٠ | | وطى طبرية | ٨٩ |
| ٩ | ١١٨٠ | ١٧٥ | اغية | ٩٠ |
| ١٠ | ١١٥٠ | ٣١٠ | بقعاتا عشقوت | ٩١ |
| ١١ | ١١٧٠ | | حماسيات | ٩١ |
| ١١ | ١١٥٠ | | وطى اللوز | ٩١ |
| ٤ | | ٤٠ | دير بقلوش | ٩٢ |
| ١٣ | ١٢٠٠ | ٢٨٤ | بقعاتا كنعان | ٩٣ |
| ١٤ | ١٢٨٠ | ٥٧٤ | شقيف بقعوتا | ٩٤ |
| ١٥ | ١٣٥٠ | | كفرتيه كسروان | ٩٤ |
| ١٣ | | ١٤٥ | بحشوش | ٩٥ |
| ١٥ | ٦٢٠ | ٦٤٦ | شوايا | ٩٦ |
| ١٣ | ٦٥٠ | | غيشرايا | ٩٦ |
| ١٥ | ٣٥٠ | | معادن | ٩٦ |
| ١٥ | ٣٦٠ | | صنوبر بحشوش | ٩٦ |
| ١٦ | ٧٠٠ | | نهر الذهب | ٩٦ |
| ١٤ | ٨٨٠ | ٨٣٦ | بحارة | ٩٧ |
| ١٤ | ٨٦٠ | | مشاته | ٩٧ |
| ١٥ | ٨٨٠ | | محقان المظلوم | ٩٧ |
| ١٥ | ٩٠٠ | | عين الدالية كسروان | ٩٧ |
| ١٤ | | ١٨٢ | مغابر | ٩٨ |
| ١٥ | | ١٠٠ | شوان | ٩٩ |
| ١٨ | | ١٢٠ | ميرا كسروان | ١٠٠ |
| ١٩ | | ٤٠٠ | مشاع كفرنديان | ١٠٠ |
| ٢٢ | ١٢٠٠ | ٤٨٠٠ | مشاع فاريا | |
| ٢٣ | ١٤٢٠ | ٩٠٠ | مشاع الفتوح | |
| ٢٨ | | ٣٧٠٠ | مزرعة الخربة | |

بإعادة فرز وتبويب معطيات الجدول (٢) أمكن استخلاص معلومات مفيدة يظهرها الجدول (٣).

الجدول (٣)، توزع قرى ومناطق قضاء كسروان بحسب ارتفاع تلك المناطق^(١)

| مرتبة قضاء كسروان | | المجموع | أصالي | وسط | ساحل | الارتفاع | | القرى والمناطق |
|-----------------------|--------------------|---------|-------|-----|------|----------|---|---------------------|
| ما بين أفضية المحافظة | ما بين أفضية لبنان | | | | | عدد | % | |
| ٢ | ٣ | ١٠٥ | ٢٩ | ٥٩ | ١٧ | عدد | | القرى |
| | | ١٠٠ | ٢٨ | ٥٦ | ١٦ | % | | |
| ٤ | ٦ | ٧٥ | ١٨ | ٤٢ | ١٥ | عدد | | المناطق العقارية |
| | | ١٠٠ | ٢٤ | ٥٦ | ٢٠ | % | | |

تسمح معطيات الجدول (٣) بإبداء بعض الملاحظات:

١- المرتبة: من حيث عدد قراه يقع قضاء كسروان في المرتبة الثالثة ما بين أفضية لبنان والمرتبة الثانية ما بين أفضية محافظته، بالمقابل، يحظى قضاء كسروان بالمرتبة السادسة ما بين أفضية لبنان من حيث عدد مناطقه العقارية وفي المرتبة الرابعة ما بين أفضية محافظته.

٢- التوزيع الجغرافي: يكاد التوزع أن يكون متطابقاً ما بين القرى ومناطقها العقارية بحسب العلو عن سطح البحر. على أن ١٦% من القرى و ٢٠% من المناطق العقارية هي قرى ومناطق ساحلية، و ٥٦% من القرى والمناطق هي وسطية الارتفاع في قضاء كسروان.

٧-١ الإدارات العامة والمؤسسات الحكومية:

- وزارة العدل: القاضي المنفرد، جونية.
- وزارة الشؤون الاجتماعية: مركز الخدمات الإنمائية، غزير.
- وزارة الإعلام: الوكالة الوطنية للإعلام، جونية.
- وزارة السياحة: مكتب السياحة، جمعيتا.
- وزارة الصحة: الإسعاف، جونية.

١- دليل المناطق القارية

-
- وزارة الموارد المائية والكهربائية:
 - مصلحة الكهرباء (جونييه، عشقوت).
 - مصلحة المياه (جونييه).
 - وزارة البريد والبرق والهاتف:
 - مركز الهاتف (جونييه، الذوق، غزير، يحشوش، الغينة، العقبية، غوسطا، ريفون، مراجل، كفرذبيان).
 - وزارة الداخلية:
 - القائمقاية، جونييه.
 - الأحوال الشخصية، قلم النفوس، سرية درك، جونييه.
 - مفرزة السير.
 - طوارئ جونييه.
 - مخفر، جونييه، ذوق مصبح، غباله، ريفون، ذوق ميكايل، عيون السيمان.
 - غرفة عمليات، جونييه.
 - مكتب أمن الدولة.
 - المفرزة القضائية، جونييه.
 - مركز الأمن العام.
 - الصندوق الوطني للضمان الاجتماعي، جونييه.
 - الدفاع المدني، جونييه، ريفون.
 - الصليب الأحمر، جونييه.
 - البنك المركزي، فرع جونييه.
 - وزارة التربية: المدارس الرسمية في قضاء كسروان.
 - وزارة الثقافة والتعليم العالي: لا فروع للجامعة اللبنانية في قضاء كسروان.¹

الفصل الثاني

الخصائص الديموغرافية

٢-١ المقيمون في قضاء كسروان:

يسكن في كسروان ١٢٣٦٠٠ مقيم، ٩٨٪ منهم يحملون الجنسية اللبنانية، مما يعادل ٤٪ من اللبنانيين، بالمقابل يشكّل غير اللبنانيين ٢٪ من سكان كسروان، أي ما نسبته ٦، ٤٪ من مجموع الأعراب المقيمين في لبنان شرعياً. والواقع يدل على أنّ قضاء كسروان يقع في المنزلة الرابعة عشرة ما بين أفضية لبنان من حيث إقامة غير اللبنانيين فيه.

الجدول (٤): توزع المقيمين في قضاء كسروان بحسب الجنسية

| المجموع | غير اللبنانيين | لبنانيون | جنسية | |
|---------|----------------|----------|--------|--------|
| | | | كسروان | لبنان |
| ١٢٦٠٠ | ٢١٦٣ | ١٢١٤٣٧ | عدد | كسروان |
| ١٠٠ | ٢ | ٩٨ | % | |
| ٣١١١٨٢٨ | ١٣٢١٢١ | ٢٩٧٩٧٠٨ | عدد | لبنان |
| ١٠٠ | ٤ | ٩٦ | % | |

تسمح معطيات الجدول (٥) ببعض الملاحظات أهمّها:

١- يشكل الذين يقيمون في قضاء كسروان ويحملون الجنسية العربية ٨٢٨ مقيماً أي ما نسبته ٣٩٪ من مجموع غير اللبنانيين المقيمين فيه.

٢- يشكل الذكور ٥٩٪ من بين غير اللبنانيين من التابعة العربية فيما تشكّل الإناث النسبة الباقية ٤١٪. مما يعني أنّ الطابع الذكوري هو الغالب لدى المقيمين من حملة الجنسية العربية. تنقلب النسبة هذه لصالح الإناث من جنسيات أخرى لتبلغ ذروتها لدى أصحاب الجنسيات الآسيوية (٧٤٪) كونهن يعملن مدبرات منزل، خادمات...

٣- يشكّل اللبنانيون ٩٨,٦% من ساكني كسروان وتشكّل اللبنانيات ٩٧,٩% من ساكناته أي بفارق ٧١,٠% لصالح الذكور.

٤- بالنظر إلى معطيات الجدول (٥) يتبيّن بأن متوسط كثافة سكان قضاء كسروان تعادل ٣٥٩ مقيماً في الكيلومتر مربع.

الجدول (٥): توزع المقيمين بحسب الجنس والجنسية

| الجنسية | ذكور | | إناث | | المجموع | |
|----------------|-------|-------|-------|-------|---------|-------|
| | العدد | % | العدد | % | العدد | % |
| لبنانيون | ٦١٨٠٠ | ٩٨,٦٠ | ٥٩٦٣٧ | ٩٧,٨٩ | ١٢١٤٣٧ | ٩٨,٢٥ |
| جنسيات عربية | ٤٩٧ | ٠,٧٩ | ٣٤٢ | ٠,٥٦ | ٨٣٨ | ٠,٦٨ |
| جنسيات آسيوية | ٢١٧ | ٠,٣٥ | ٦١١ | ١ | ٨٢٨ | ٠,٦٧ |
| جنسيات أوروبية | ٦٢ | ٠,١٠ | ١٢٤ | ٠,٢٠ | ١٨٦ | ٠,١٥ |
| جنسيات أميركية | ٣١ | ٠,٠٥ | ٩٣ | ٠,١٤ | ١١٤ | ٠,٠٩ |
| جنسيات أفريقية | ٧٢ | ٠,١٢ | ١٢٤ | ٠,٢٠ | ١٩٧ | ٠,١٦ |
| المجموع | ٦٣٦٨٠ | ١٠٠ | ٦٠٩٢٠ | ١٠٠ | ١٢٣٦٠٠ | ١٠٠ |

٢-٢ توزع السكان حسب الأعمار والجنس:

توزع السكان بحسب الحالة الزوجية:

تظهر معطيات الجداول (٦، ٧، ٨، ٩) خصائص زواجية أهمها:

أ- العزوبية: تتناقص نسبة العزوبية في الفئات العمرية ما فوق ١٥ سنة باطراد. على أنّ الهبوط الحاد لدى الرجال يلاحظ في الفئة العمرية ٣٠-٤٠ سنة. وفي الفئة ما قبلها لدى النساء (الجدولان ٦-٧) أما العزوبية التراكمية للمقيمين ١٥-٤٠ سنة فتبلغ ٧٣% لدى الرجال و٥٦% لدى النساء (الجدولان ٨-٩) على أنّ نسبة العزوبية لدى من هم بسن الأربعين تبلغ ٢٤% للذكور و١٦% للإناث.

الجدول (٦): توزيع المقيمين الذكور ١٥ سنة وما فوق حسب الفئة العمرية والحالة الزوجية

| الفئة العمرية | لم يتزوج | | كانت كاتبة لم يتزوج | | متزوج | | خارج | | مطلق | | أرمل | | المجموع | |
|---------------|----------|-----|---------------------|---|-------|---|-------|---|-------|---|-------|---|---------|-----|
| | العدد | % | العدد | % | العدد | % | العدد | % | العدد | % | العدد | % | العدد | % |
| ١٩-١٥ | ٥١٣٥ | ٠٠١ | | | | | | | | | | | ٥١٣٥ | ٠٠١ |
| ٢٠-٢٤ | ١١٣٧ | ٠٠١ | | | ١٠٣ | | | | | | | | ١١٣٧ | ٠٠١ |
| ٢٥-٢٩ | ١١٣٧ | ٠٠١ | | | ١٠٣ | | | | | | | | ١١٣٧ | ٠٠١ |
| ٣٠-٣٤ | ١١٣٧ | ٠٠١ | | | ١٠٣ | | | | | | | | ١١٣٧ | ٠٠١ |
| ٣٥-٣٩ | ١١٣٧ | ٠٠١ | | | ١٠٣ | | | | | | | | ١١٣٧ | ٠٠١ |
| ٤٠-٤٤ | ١١٣٧ | ٠٠١ | | | ١٠٣ | | | | | | | | ١١٣٧ | ٠٠١ |
| ٤٥-٤٩ | ١١٣٧ | ٠٠١ | | | ١٠٣ | | | | | | | | ١١٣٧ | ٠٠١ |
| ٥٠-٥٤ | ١١٣٧ | ٠٠١ | | | ١٠٣ | | | | | | | | ١١٣٧ | ٠٠١ |
| ٥٥-٥٩ | ١١٣٧ | ٠٠١ | | | ١٠٣ | | | | | | | | ١١٣٧ | ٠٠١ |
| ٦٠-٦٤ | ١١٣٧ | ٠٠١ | | | ١٠٣ | | | | | | | | ١١٣٧ | ٠٠١ |
| ٦٥-٦٩ | ١١٣٧ | ٠٠١ | | | ١٠٣ | | | | | | | | ١١٣٧ | ٠٠١ |
| ٧٠-٧٤ | ١١٣٧ | ٠٠١ | | | ١٠٣ | | | | | | | | ١١٣٧ | ٠٠١ |
| ٧٥-٧٩ | ١١٣٧ | ٠٠١ | | | ١٠٣ | | | | | | | | ١١٣٧ | ٠٠١ |
| ٨٠-٨٤ | ١١٣٧ | ٠٠١ | | | ١٠٣ | | | | | | | | ١١٣٧ | ٠٠١ |
| ٨٥-٨٩ | ١١٣٧ | ٠٠١ | | | ١٠٣ | | | | | | | | ١١٣٧ | ٠٠١ |
| ٩٠-٩٤ | ١١٣٧ | ٠٠١ | | | ١٠٣ | | | | | | | | ١١٣٧ | ٠٠١ |
| ٩٥-٩٩ | ١١٣٧ | ٠٠١ | | | ١٠٣ | | | | | | | | ١١٣٧ | ٠٠١ |
| المجموع | ١١٣٧٠ | ١٠٠ | | | ١٠٣٠ | | | | | | | | ١١٣٧٠ | ١٠٠ |

الرسول (٧): توزيع القيمات الآتية ١٥ سنة وما فوق حسب الفئة العمرية والأحاطة الزراعية

| الفئة العمرية | أحدت لم يسبق له الزواج | | متزوج | | فاجر | | مطلق | | أرسل | | الجميع | |
|---------------|------------------------|-------|-------|-------|-------|-------|-------|------|-------|------|--------|------|
| | العدد | % | العدد | % | العدد | % | العدد | % | العدد | % | العدد | % |
| ١٩-١٥ | ٥٠٤٠ | ٩٨,٧٨ | ٦٢ | ١,٢٢ | | | | | | | | ٥١٠٢ |
| ٢٤-٢٠ | ٤٨٠٢ | ٨٤,٢١ | ٨٩٠ | ١٥,٦١ | | | | | | | | ٥٧٠٢ |
| ٢٩-٢٥ | ٢٠٥٢ | ٥٦,٧٢ | ٢٢٨٧ | ٤٢,٠٠ | | | | | | | | ٨٢٦٥ |
| ٣٤-٣٠ | ١٧٢٨ | ٢٩,٩٨ | ٢٩٧٤ | ٦٨,٤٤ | | | | | | | | ٤٦٥٥ |
| ٣٩-٣٥ | ١١٨٠ | ٢١,٥١ | ٤١٦١ | ٧٥,٨٥ | ٢١ | ٨٥,٧ | | | | | | ٤٦٤٥ |
| ٤٤-٤٠ | ٥٢٨ | ١٢,٤٧ | ٢٥٨١ | ٨٢,٩٧ | | | | | | | | ٣١٦٩ |
| ٤٩-٤٥ | ٢٢١ | ٩,٤٨ | ٢٨٢٦ | ٨٢,٧٩ | ٢١ | ٨٢,٩٢ | | | | | | ٣٠٧٤ |
| ٥٤-٥٠ | ٢٥٩ | ٩,٢٦ | ٢٣١٥ | ٨٠,١٥ | | | | | | | | ٢٣٩٢ |
| ٥٩-٥٥ | ٢٢٨ | ٨,١٢ | ٢٠٦٠ | ٧٢,٤٢ | ١٠ | ٣٧,٢٧ | | | | | | ٢٨٠٠ |
| ٦٤-٦٠ | ٩٢ | ٢,٦٦ | ١٨١٢ | ٧٢,١٧ | ١٠ | ٤٤,١ | | | | | | ٢٠٣٦ |
| ٦٩-٦٥ | ١٤٥ | ٧,٢٢ | ٩٤٢ | ٤٦,٩١ | | | | | | | | ١٢٨٢ |
| ٧٤-٧٠ | ١٠٢ | ٨,٠٦ | ٥٩٠ | ٤٥,٩٧ | | | | | | | | ٧٥٢ |
| ٧٩-٧٥ | ٦٢ | ٩,٥٢ | ١٩٧ | ٢٠,١٦ | ١٠ | ١٥,٩ | | | | | | ٦٥٢ |
| ٨٤-٨٠ | ٢١ | ٤,٦٨ | ٤١ | ١٢,٩٠ | | | | | | | | ٦٢ |
| ٨٥ | ٥٢ | ١٤,٢٩ | ٦٢ | ١٧,١٤ | | | | | | | | ١٢٢ |
| لا جواب | | | ٢١ | ١٠٠ | | | | | | | | ٢١ |
| الجميع | ١٧٦٦٦ | ٢٦,٨٢ | ٢٥٧٧٢ | ٥٢,٨٢ | ٤٢ | ١,١٩ | ٣١١ | ٣٢,٠ | ٥٢٧٤ | ١١,٢ | ١٨٢ | ٤١٦٠ |

الجدول (٨): توزيع المقيمين الذكور ١٥-٤٠ سنة بحسب العمر الإفرادي والحالة الزوجية

| العمرية | أزواجهم يسبقون | | ما قبلت لهم يسبقون | | متزوج | | مطلق | | أرمل | | لبنان | |
|---------|----------------|-------|--------------------|------|-------|-------|-------|------|-------|------|-------|-----|
| | العدد | % | العدد | % | العدد | % | العدد | % | العدد | % | العدد | % |
| ١٥ | ١٠٨٧ | ١٠٠ | | | | | | | | | ١٠٨٧ | ١٠٠ |
| ١٦ | ١٢٠١ | ١٠٠ | | | | | | | | | ١٢٠١ | ١٠٠ |
| ١٧ | ٩٢١ | ١٠٠ | | | | | | | | | ٩٢١ | ١٠٠ |
| ١٨ | ١٥٣٥ | ١٠٠ | | | | | | | | | ١٢٥٢ | ١٠٠ |
| ١٩ | ١٠٠٤ | ١٠٠ | | | | | | | | | ١٠٠٤ | ١٠٠ |
| ٢٠ | ١١٢٨ | ١٠٠ | | | | | | | | | ١١٢٨ | ١٠٠ |
| ٢١ | ١١٢٨ | ٩٧,٣٣ | | | ٣١ | ٢,٦٨ | | | | | ١١٥٩ | ١٠٠ |
| ٢٢ | ١١١٨ | ١٠٠ | | | | | | | | | ١١١٨ | ١٠٠ |
| ٢٣ | ١٠٨٧ | ٩٩,٠٦ | | | ١٠ | ٠,٩٤ | | | | | ١٠٩٧ | ١٠٠ |
| ٢٤ | ١٢٣٣ | ٩٥,٢٠ | | | ٦٢ | ٤,٨٠ | | | | | ١٢٩٤ | ١٠٠ |
| ٢٥ | ٩١١ | ٩٤,٥٣ | | | ٥٢ | ٥,٣٨ | | | | | ٩٦٣ | ١٠٠ |
| ٢٦ | ٩٩٤ | ٩١,٤٣ | ١٠ | ٠,٩٥ | ٨٢ | ٧,٦٢ | | | | | ١٠٨٧ | ١٠٠ |
| ٢٧ | ٩٥٢ | ٧٤,١٢ | | | ٢٣٨ | ٢٥,٨٨ | | | | | ٨٨٠ | ١٠٠ |
| ٢٨ | ٩٤٣ | ٨١,٢٥ | | | ٢١٧ | ١٨,٧٥ | | | | | ١١٥٩ | ١٠٠ |
| ٢٩ | ٦٢١ | ٧٠,٩٣ | | | ٢٥٩ | ٢٩,٠٧ | | | | | ٨٩٠ | ١٠٠ |
| ٣٠ | ٨٢٨ | ٦١,٥٤ | ١٠ | ١,٥٤ | ٢١ | ٢,٦١ | ٣٦,١٥ | ٤٨,٦ | ١٠ | ٠,٧٧ | ١٣٤٥ | ١٠٠ |
| ٣١ | ٥٩٠ | ٥٧ | ١٠ | ١,٠٥ | ٤٢ | ٤,٢٥ | | | | | ١٠٣٥ | ١٠٠ |
| ٣٢ | ٦٢١ | ٥٣,٩٨ | | | ٥٣٨ | ٤٦,٠٢ | | | | | ١١٧٠ | ١٠٠ |
| ٣٣ | ٥٤٩ | ٥٤,٠٨ | | | ٤٦٦ | ٤٥,٩٢ | | | | | ١٠١٤ | ١٠٠ |
| ٣٤ | ٢٧٩ | ٢٦,٩٩ | | | ٤٧٦ | ٦٣,٠١ | | | | | ٧٥٦ | ١٠٠ |
| ٣٥ | ٤٢٤ | ٣٦,٩٤ | | | ٧١٤ | ٦٢,١٦ | ١٠ | ٠,٩٠ | | | ١١٤٩ | ١٠٠ |
| ٣٦ | ٤٢٤ | ٣٦,٦١ | | | ٧١٤ | ٦١,٦١ | ١٠ | ٠,٨٩ | ١٠ | ٠,٨٩ | ١١٥٩ | ١٠٠ |
| ٣٧ | ٢٤٨ | ٢٦,٠٩ | | | ٧٠٤ | ٧٣,٩١ | | | | | ٩٥٢ | ١٠٠ |
| ٣٨ | ١٨٦ | ٢٨,٥٧ | | | ٤٦٦ | ٧١,٤٣ | | | | | ٦٥٢ | ١٠٠ |
| ٣٩ | ١٥٥ | ١٨,٥٣ | | | ٦٧٢ | ٨٠,٢٥ | ١٠ | ١,٢٣ | | | ٨٣٨ | ١٠٠ |
| ٤٠ | ٢٢٨ | ٢٢,٩١ | | | ٧١٤ | ٧٥ | | | | | ٩٥٢ | ١٠٠ |
| لبنان | ١٩٨٣١ | ٧٢,٧٤ | ٢١ | ٠,٠٨ | ٧٣٢٨ | ٢٦,٨٨ | ٥٢ | ٠,١٩ | ٣١ | ٠,١١ | ٢٧٢٦٢ | ١٠٠ |

الجدول (٩) توزيع المقيمات الإناث ١٥ - ٤٠ سنة بحسب العمر الإفرادي والحالة الزوجية

| الفئة العمرية | أولئك لم يتزوجن أه الزوج | | متزوج | | هاجر | | مطلق | | أرمل | | لبنان | |
|---------------|-----------------------------|-------|-------|-------|-------|------|-------|------|-------|------|-------|-----|
| | العدد | % | العدد | % | العدد | % | العدد | % | العدد | % | العدد | % |
| ١٥ | ٩٨٢ | ١٠٠ | | | | | | | | | ٩٣٨ | ١٠٠ |
| ١٦ | ١١٣٩ | ٩٩,١٠ | ١٠ | ٠,٩٠ | | | | | | | ١١٤٩ | ١٠٠ |
| ١٧ | ٩٦٣ | ١٠٠ | | | | | | | | | ٩٦٣ | ١٠٠ |
| ١٨ | ١١٨٠ | ٩٩,١٣ | ١٠ | ٠,٨٧ | | | | | | | ١١٩٠ | ١٠٠ |
| ١٩ | ٧٧٦ | ٩٤,٩٤ | ٤١ | ٥,٠٦ | | | | | | | ٨١٨ | ١٠٠ |
| ٢٠ | ٩٧٣ | ٩٢,٠٧ | ٧٣ | ٦,٩٣ | | | | | | | ١٠٤٥ | ١٠٠ |
| ٢١ | ٩٢١ | ٨٨,١٣ | ١١٤ | ١٠,٨٩ | | | | | | | ١٠٤٥ | ١٠٠ |
| ٢٢ | ١١٤٩ | ٨٥,٣٨ | ١٩٧ | ١٤,٦٢ | | | ١٠ | ٠,٩٩ | | | ١٣٤٥ | ١٠٠ |
| ٢٣ | ٩٦٣ | ٨٨,٥٧ | ١٣٤ | ١١,٤٣ | | | | | | | ١٠٨٧ | ١٠٠ |
| ٢٤ | ٧٩٧ | ٦٧,٥٤ | ٣٨٣ | ٣٢,٤٦ | | | | | | | ١١٨٠ | ١٠٠ |
| ٢٥ | ٨١٨ | ٧٣,٨٣ | ٢٩٠ | ٢٦,١٧ | | | | | | | ١١٠٧ | ١٠٠ |
| ٢٦ | ٦٩٣ | ٦١,٤٧ | ٤٢٤ | ٣٧,٦١ | | | ١٠ | ٠,٩٢ | | | ١١٢٨ | ١٠٠ |
| ٢٧ | ٦٦٣ | ٥٥,٦٥ | ٥٢٨ | ٤٤,٣٥ | | | | | | | ١١٩٠ | ١٠٠ |
| ٢٨ | ٤٠٤ | ٤٣,٨٣ | ٤٩٧ | ٥٣,٩٣ | | | ١٠ | ١,١٢ | ١٠ | ١,١٢ | ٩٣١ | ١٠٠ |
| ٢٩ | ٤٧٦ | ٤٦ | ٥٤٩ | ٥٣ | | | | | | | ١٠٣٥ | ١٠٠ |
| ٣٠ | ٤٣٥ | ٣٥ | ٧٨٧ | ٦٣,٦٣ | | | ١٠ | ٠,٨٣ | ١٠ | ٠,٨٣ | ١٢٤٢ | ١٠٠ |
| ٣١ | ٣٥٢ | ٢٨,٨١ | ٨٤٩ | ٦٩,٤٩ | | | | | | | ١٢٢١ | ١٠٠ |
| ٣٢ | ٢٦٩ | ٢٨,٥١ | ٦٥٣ | ٦٩,٣٣ | | | | | ٢١ | ٢,٢٠ | ٩٤٣ | ١٠٠ |
| ٣٣ | ٣٩٣ | ٣٢,٧٦ | ٨٠٧ | ٦٧,٢٤ | | | | | | | ١٢٠١ | ١٠٠ |
| ٣٤ | ٢٧٩ | ٢٤,١١ | ٨٨٠ | ٧٥,٨٩ | | | | | | | ١١٥٩ | ١٠٠ |
| ٣٥ | ٣٣١ | ٢٧,٥٩ | ٨٢٨ | ٦٨,٩٧ | ١٠ | ٠,٨٦ | | | ٣١ | ٣,٥٩ | ١٢٠١ | ١٠٠ |
| ٣٦ | ٣٥٩ | ١٨,٥٢ | ١٠٦٦ | ٧٦,٣٠ | ٢١ | ١,٤٨ | | | ٥٢ | ٣,٧٠ | ١٣٩٧ | ١٠٠ |
| ٣٧ | ٣١٧ | ٢٤,١٤ | ٦٨٣ | ٧٥,٨٦ | | | | | | | ٩٠٠ | ١٠٠ |
| ٣٨ | ١٨٦ | ١٦,٩٨ | ٩٠٠ | ٨٢,٠٨ | | | | | ١٠ | ٠,٩٤ | ١٠٩٧ | ١٠٠ |
| ٣٩ | ١٨٦ | ٢٠,٩٣ | ٦٨٣ | ٧٦,٧٤ | | | | | ٢١ | ٢,٣٣ | ٨٩٠ | ١٠٠ |
| ٤٠ | ١٥٥ | ١٥,٦٣ | ٧٩٧ | ٨٠,٢١ | | | | ٤١ | | | ٩٩٤ | ١٠٠ |
| لبنان | ١٥٩٦٠ | ٥٦,١٣ | ١٢١٧٢ | ٤٢,٨١ | ٣١ | ٠,١١ | | | ٢٢٨ | ٠,٨ | ٢٨٤٣١ | ١٠٠ |

ب - الزوجية: يعادل متوسط النسبة الزوجية لمجموع الفئات العمرية، ١٥ سنة وما فوق ٥٣٪ للرجال و٥٤٪ للنساء. أنه متوسط متحرك إذ يبلغ أعلى قمة له (٩٣٪) لدى الذكور بسن ٤٥-٤٩ سنة، و٨٤٪ للنساء من فئة العمر إياها (الجدولان ٦-٧). بالمقابل إن النسبة الزوجية لكل من الجنسين المراوحة أعمارهم ١٥-٤٠ سنة هي على التوالي ٢٧٪ و٤٣٪.

ج - الهجر والطلاق: في الفئة العمرية ١٥-٤٠ سنة ما من رجل يصرح أنه هاجر في قضاء كسروان مقابل ٣١ امرأة هاجرة أي ١، ٠٪ من النساء ومثله في حالة الطلاق فالنسب ضعيفة وتكاد لا تذكر ولا فرق فيها ما بين الرجال والنساء فهي على التوالي ٢، ٠٪ لكل منهما (الجدولان ٨-٩). وفي الحالتين يبدو أن الأجيال الفتية هي أشد تمسكاً بديمومة الزواج وأقل عرضة للهجر والطلاق من سابقتها، حتى ولو كان الفارق ضئيلاً جداً (٠، ٠٤٪).

د - الترمّل: تفوق نسبة الترمّل لدى النساء أربعة أضعاف مثلتها لدى الرجال (٢، ٢٪ مقابل ٨، ٩٪) (الجدولان ٦-٧) لدى المقيمين الذين تفوق أعمارهم ١٥ سنة، وتزيد سبعة أضعاف لدى المقيمين ١٥-٤٠ سنة (١١، ٠٪ للرجال، ٨٠، ٠٪ للنساء) ويعود سبب ذلك إلى ضحايا الحرب من الذكور.

هـ الأزواج المتعددي الزوجات: ما من رجل صرّح بأنه متعدّد الزوجات في قضاء كسروان في أية من فئتي العمر ١٥-٤٠ سنة أو ١٥ سنة وما فوق (راجع الجداول من ٦ إلى ١٠) علماً بأن هناك ٧٠٠ زوج شيعي أو سني على الأقل يقيمون في كسروان.

٢-٣ الأعمار ومتوسطاتها:

١- تظهر معطيات الجدول (١٧) بأن متوسط العمر عن الزواج للمقيمين في قضاء كسروان هو ٥، ٢٥ سنة، بصرف النظر عن الجنس والفئة العمرية، أي بتأخر زواجي يعادل ١، ٧٥ سنة عن المتوسط العام في لبنان.

الجدول (١٠)، متوسط العمر عند الزواج بحسب الجنس والفئة العمرية في كسروان

| كل الفئات | ١٥ وما فوق | | ٤٠ وما بعد | | ١٤-١٥ سنة | | جنس | متوسط فئة |
|-----------|------------|-------|------------|-------|-----------|-------|------|--------------|
| | متوسط | تشتت | متوسط | تشتت | متوسط | تشتت | | |
| كسروان | ٦.٤٢ | ٢٥.٥١ | ٦.٢٤ | ٢٨.٢٤ | ٥.٢٥ | ٢٧.٩٩ | ٤.٣١ | ٢٦.٦٠ |
| | | | ٥.١٤ | ٢٢.٦٧ | ٥.٠٨ | ٢٢.٥٨ | ٤.٣٣ | ٢٢.٤١ |
| لبنان | ٦.١٩ | ٢٣.٧٦ | ٥.٨٨ | ٢٦.٩٤ | ٥.٣٥ | ٢٧.٠٥ | ٤.٣٠ | ٢٥.٥٠ |
| | | | ٥.٠٩ | ٢١.٠٩ | ٥.١٣ | ٢١.١٧ | ٤.٣٣ | ٢٠.٦٨ |

٢- تقبل الأجيال الشابة على الزواج في سن مبكرة أكثر من سابقتها (٤٠ وما بعد) وذلك بفارق يعادل ٣٠، ١ سنة لصالح الرجل ١٧، ٠ سنة لصالح النساء الشابات.

٣- يعادل فارق متوسط العمر ما بين الزوجين عند الزواج، لفئات العمر ١٥-٤٠ سنة، ٢٠، ٤ سنوات وهو أضيق من واقع الحال في كل لبنان (٨٠، ٤ سنوات). كما لدى أزواج الفئة ٤٠ سنة وما بعد (٣١، ٥ سنوات). قد يفسر هذا الاتجاه نحو تقليص الفارق العمري بين الزوجين صلابة مؤسسة الزواج في كسروان وضعف حالات انفكاكها بالهجر أو بالطلاق.

متوسط عمر الحياة الزوجية يعادل ٧٤، ٧ سنوات للرجال و١٦، ١٠ سنوات للنساء في قضاء كسروان، يفسر هذا الفارق زواج النساء المبكر أكثر ممّا هي عليه الحال لدى الرجال.

الجدول (١١)، متوسط العمر وعمر الزواج والعمر عند الزواج لدى الفئة العمرية ٤٠-١٥ في كسروان،

| فارق عمر الزواج بين الزوجين | عمر الزواج | العمر عند الزواج | | عمر المتزوجين | | جنس | متوسط فئة |
|-----------------------------------|------------|------------------|-------|---------------|-------|------|--------------|
| | | تشتت | متوسط | تشتت | متوسط | | |
| ٢.٤٢ | ٧.٧٤ | ٤.٣١ | ٢٦.٦٠ | ٤.٠٦ | ٢٤.٢٤ | مذكر | كسروان |
| | ١٠.١٦ | ٤.٣٣ | ٢٤.٤١ | ٥.٠٣ | ٢٢.٥٧ | مؤنث | |
| ٢.٦٠ | ٧.٧٢ | ٤.٣٠ | ٢٥.٥٠ | ٤.٥٠ | ٣٣.٢٢ | مذكر | لبنان |
| | ١٠.٣١ | ٤.٣٣ | ٢٠.٦٨ | ٥.٦٩ | ٣٠.٩٩ | مؤنث | |

٢-٤ صحة الأم والطفل،

لافتقار مونتوغرافيا قضاء كسروان إلى معلومات إحصائية خاصة بسكان القضاء حصرياً، تمت الإفادة من تلك المتعلقة بصحة الأم والطفل والمتوفرة على مستوى محافظة دبل لبنان، كما تظهره معطيات الجداول (١٢ إلى ١٧).

الجدول (١٢) : توزع المواليد بحسب أمهاتهم لمتابعة حالها الصحية في جبل لبنان

| الجموع | مواليد لا متابعة لامهاتهم | شكوى صحية | مراقبة الحمل | الواقع | مواليد |
|--------|---------------------------|-----------|--------------|--------|--------|
| ٦٧٠ | ٢٨ | ١٧٧ | ٤٦٥ | عدد | |
| ١٠٠ | ٤ | ٢٦ | ٦٩ | % | |

المصدر: صحة الأم والطفل.

الجدول (١٣) : توزع الولادات بحسب مكان الولادة في جبل لبنان

| الجموع | في المنزل | مؤسسة صحية | | مكان |
|--------|-----------|------------|------|--------|
| | | حكومية | خاصة | ولادات |
| ٦٧٠ | ٣٤ | ٨٠ | ٥٥٦ | العدد |
| ١٠٠ | ٥ | ١٢ | ٨٣ | % |

الجدول (١٤) : توزع الولادات بحيث المرجع المتابع للحمل في جبل لبنان

| الجموع | داية | قابلة قانونية | طبيب | مرجع ولادات |
|--------|------|---------------|------|-------------|
| ٦٤٢ | ١٣ | ٢٢ | ٦٠٧ | العدد |
| ١٠٠ | ٢ | ٣ | ٩٥ | % |

الجدول (١٥) : توزيع الحوامل بحسب زيارات المتابعة

| زيارات أمهات | ٠ | ١ | ٢ | ٣ | ٤ | مجموع | متوسط الزيارات |
|--------------|---|----|----|----|----|-------|----------------|
| العدد | ٦ | ١٣ | ١٨ | ١٥ | ٢٦ | ٧٨ | ٢,١ |
| % | ٨ | ١٧ | ٢٣ | ١٩ | ٣٣ | ١٠٠ | |

الجدول (١٦) : معدلات الخصوبة الكلية (١٥-٤٩ سنة) بحسب الفترة الخمسية السابقة سناً للمسح في جبل لبنان

| الفترة الخمسية | ١٩٩٦-١٩٩١ | ١٩٩١-١٩٨٧ | ١٩٨٧-١٩٨٣ |
|----------------|-----------|-----------|-----------|
| معدل الخصوبة | ٢,١ | ٢,٥ | ٢,١ |

بفضل هذه الجداول أمكن الإشارة بأن ٦٩% من الأمهات كن يتابعن مراقبة حملهن (الجدول ١٢) ، ٩٥% من الأمهات صرحن عن مراقبة حملهن بإشراف طبيب و٢% بإشراف قابلة قانونية (الجدول ١٤) ويقمن بزيارات متابعة حملهن بمعدل وسطي يعادل ٣,١ زيارات خلال الحمل الواحد (الجدول ١٥) ٨٣% من الأمهات صرحن بأنهن وضعن مواليدهن في مؤسسة صحية خاصة و١٢% في مؤسسات حكومية، مقابل ٥% وضعن في بيوتهن (الجدول ١٣) . يستفاد من هذه المعطيات، بأن الاتجاه العام للأمهات في قضاء كسروان يشير إلى ميلهن إلى مراقبة حملهن ومتابعتها بإشراف أخصائي الصحة الإيلاجية، وإلى إرتياحهن إلى وضع مواليدهن في مؤسسات صحية حيث تتوفر لهن أفضل شروط الولادات.

٢-٥ الهجرة:

صرّحت ١٧٧٥ أسرة مقيمة في قضاء كسروان سنة ١٩٧٥ أنّ ٢٦٦٦ فرداً من أبنائها هاجر، أي ما نسبته ٣٨% من مجموع أفراد تلك الأسر (الجدول ١٧) . تدنى عدد المهاجرين في كسروان سنة ١٩٩٣ فبلغ عدد المهاجرين ٢٩٣ فرداً، أي ما نسبته ٢٦% من مجموع أفراد الأسر التي ينتمي إليها هؤلاء المهاجرين (الجدول ١٨) .

الجدول (١٧)؛ توزع الأسر المهاجرة وعدد أفرادها وعدد المهاجرين منها سنة ١٩٧٥
في قضاء كسروان

| عدد الأسر | عدد أفرادها | عدد أفرادها المهاجرين | نسبة المهاجرين |
|-----------|-------------|-----------------------|----------------|
| ١٧٧٥ | ٧٠٣٠ | ٢٦٦٦ | ٢٨ |

الجدول (١٨)؛ توزع الأسر المهاجرة وعدد أفرادها وعدد المهاجرين من أبنائها سنة
١٩٩٣ في قضاء كسروان

| عدد الأسر | عدد أفرادها | عدد أفرادها المهاجرين | نسبة المهاجرين |
|-----------|-------------|-----------------------|----------------|
| ٢٨٣ | ١١٢١ | ٢٩٣ | ٢٦ |

يتبين من المعطيات أن:

- ١- أسباب دوافع الهجرة: هناك ثلاثة أسباب دافعة للهجرة في قضاء كسروان هي: العمل ٤٧٪، ٤٠٪ الدراسة، والالتحاق بأحد أفراد الأسرة ٩٪.
- ٢- بلدان المهاجر: البلدان التي يهاجر إليها اللبنانيون هي: أوروبا الغربية التي تستقطب ٢٨٪ من المهاجرين ولربما بسبب الدراسة. تليها الدول العربية لاسيما دول الخليج التي تجتذب ٢٦٪ من اللبنانيين الساعين على الأرجح إلى العمل. تلي هذه البلدان دول أميركا الشمالية (١٢٪) وكل من أستراليا وأفريقيا (٧٪).

الفصل الثالث

السكن وخصائصه

٣-١ المساكن:

تظهر معطيات الجدول (١٩) أنّ هناك ٣١٢٢٦ مسكناً في قضاء كسروان، ٧٩٪ منها هي شقق في بنايات، ٢١٪ هي مساكن مستقلة، يتضح منحنى السكن في شقق بالمقارنة مع ما كان عليه توزع المساكن سنة ١٩٧٠ حيث كان المعدل العام لهذه الشقق يعادل ٦٢٪ من المساكن في لبنان. البارز في هذا النوع من المساكن أنه موضوع إيجار (الجدول ١٩) مربوط بالشبكات العامة للمياه (الجدول ٢٠) والصرف الصحي (الجدول ٢١).

الجدول (١٩): توزع الأسر بحسب نوع المسكن وشكل إشغال المسكن

| كل لبنان % | المجموع | | مسكن غير ذلك | | مسكن مستقل | | شقة في مبنى | | |
|------------|---------|-------|--------------|----|------------|------|-------------|-------|--------------------------|
| | العدد | % | العدد | % | العدد | % | العدد | % | |
| ٦٣.٨ | ٧٤.٥٨ | ٢٣٢٨٧ | ١٢.٥٠ | ١٠ | ٨٥.٦٥ | ٥٤٩٦ | ٧١.٩١ | ١٧٧٨١ | المسكن بأكمله ملك الأسرة |
| ٣.٦٨ | ١.٤٩ | ٤٦٦ | | | ٢.١٠ | ١٣٥ | ١.٣٤ | ٣٣١ | حصة من المسكن ملك الأسرة |
| ٢٣.٢ | ١٨.٢٣ | ٥٦٩٢ | ١٢.٥٠ | ١٠ | ٦.٤٥ | ٤١٤ | ٣١.٣١ | ٥٢٦٨ | المسكن بالإيجار |
| ٩.٢٤ | ٥.٧٠ | ١٧٨٠ | ٧٥ | ٦٢ | ٥.٨١ | ٣٧٣ | ٥.٤٤ | ١٣٤٥ | غير ذلك |
| ١٠٠ | ١٠٠ | ٣١٢٢٦ | ١٠٠ | ٨٣ | ١٠٠ | ٦٤١٧ | ١٠٠ | ٢٤٧٢٦ | المجموع |
| ٢٠ | ١٠٠ | | ٠.٢٧ | | ٢١ | | ٧٩ | | المجموع % |

الجدول (٢٠) : توزيع الأسر بحسب نوع شبكة المياه في المسكن ونوع السكن

| المصدر | شقة في مبنى | | مسكن مستقل | | مسكن غير ذلك | | المجموع | | جبل لبنان | | كل لبنان | |
|--------------------------------|-------------|-------|------------|-------|--------------|-------|---------|-------|-----------|------|----------|---|
| | العدد | % | العدد | % | العدد | % | العدد | % | % | % | % | % |
| الشبكة العامة للمياه | ٢٤١٨٨ | ٩٧,٨٢ | ٦٣١٤ | ٩٨,٣٩ | ٧٢ | ٨٧,٥٠ | ٣٠٥٧٤ | ٩٧,٩١ | ٨٣,٥ | ٧٩,٣ | | |
| الشبكة العامة وبئر ارتوازي معا | ٣٧٣ | ١,٥١ | ٤١ | ٦٥ | | | ٤١٤ | ١,٢٣ | ٤,١١ | ٦,٢٠ | | |
| شبكة خاصة او بئر ارتوازي | ٥٢ | ٢١ | ٢١ | ٣٢ | | | ٧٢ | ٢٣ | ٩,٧٠ | ٩,٨١ | | |
| السكن غير موصول بشبكة مياه | ١١٤ | ٤٦ | ٤١ | ٦٥ | ١٠ | ١٢,٥٠ | ١٦٦ | ٥٣ | ٢,٦٤ | ٤,٧١ | | |
| المجموع | ٢٤٧٢٦ | ١٠٠ | ٦٤١٧ | ١٠٠ | ٨٣ | ١٠٠ | ٣١٢٢٦ | ١٠٠ | ١٠٠ | ١٠٠ | | |

الجدول (٢١) : توزيع الأسر بحسب وسيلة الصرف الصحي للمسكن ونوع المسكن

| الوسيلة | شقة في مبنى | | مسكن مستقل | | مسكن غير ذلك | | المجموع | | جبل لبنان | | كل لبنان | |
|------------------------|-------------|-------|------------|-------|--------------|-------|---------|-------|-----------|------|----------|---|
| | العدد | % | العدد | % | العدد | % | العدد | % | % | % | % | % |
| شبكة مجار عامة | ١١٤٥٧ | ٤٦,٢٤ | ٨٢٨ | ١٣,٠٦ | | | ١٢٢٩٦ | ٣٩,٣٨ | ٦٥,٦ | ٦٠,٢ | | |
| جورة صحية | ١٢٦٦٨ | ٥١,٢٣ | ٥٥٣٧ | ٨٦,٢٩ | ٧٢ | ٨٧,٥٠ | ١٢٧٨٨ | ٥٨,٦٣ | ٣٣,١ | ٣٧,٢ | | |
| مجار مكشوفة | ١٠٣ | ٤٢ | ٢١ | ٣٢ | | | ١٢٤ | ٤٠ | ٠,٥٩ | ١,١٥ | | |
| وسيلة صرف صحي غير ذلك | ٤٨٦ | ١,٩٧ | ٢١ | ٣٢ | | | ٥٠٧ | ١,٦٢ | ٠,٥٧ | ٠,٥٨ | | |
| لا يوجد صرف صحي للمسكن | ١٠ | ٠,٤٠ | | | ١٠ | ١٢,٥٠ | ٢١ | ٠,٧ | ٠,١٥ | ٠,٨٣ | | |
| المجموع | ٢٤٧٢٦ | ١٠٠ | ٦٤١٧ | ١٠٠ | ٨٣ | ١٠٠ | ٣١٢٢٦ | ١٠٠ | ١٠٠ | ١٠٠ | | |

٣-٢ أشكال حيازة المسكن:

فيما كان ٤٤% من مساكن لبنان هي ملك شاغليها سنة ١٩٧٠، ارتفعت هذه النسبة إلى ٦٧% سنة ١٩٩٦، وقد بلغت في قضاء كسروان ٧٦%، حيث إن ٧٤,٥٨ من المساكن هي بأكملها ملك الأسرة التي تشغلها، ٤٩,١% منها تملك الأسرة حصة فيها، ١٨% من المساكن تشغلها الأسرة بالإيجار (الجدول ١٩). هناك تطابق مرتفع ما بين المسكن المستقل وكونه ملك الأسرة كلياً أو جزئياً.

٣-٣ كثافة إشغال المسكن:

تظهر معطيات الجدول (٢٢) بأن ٣,٣٪ من الأسر في كسروان تسكن في مساكن مؤلفة من غرفة واحدة، و١٧٪ تتمتع بست غرف وما فوق، فيما النسب في لبنان هي على التوالي ٥٪ و١٠٪. مما يعني أنّ الأسرة في كسروان تتوفر لها ٣٠,٤ غرف مقابل ٣,٧٠ غرف للأسرة في لبنان، أي أنّ متوسط عدد الأفراد للغرفة الواحدة هو ٩٢,٠ شخص في كسروان و٢٦,١ شخص في لبنان (الجدول ٢٣)، يتلاقى هذا الواقع مع احتساب درجة الإشباع في ميدان السكن المرتبط بمتوسط حجم الأسرة (الجدول ٢٤) حيث إن متوسط حجم الأسرة في الإشباع المتدني هو ٨٦,٤ أفراد مقابل ٦,٠٥ أفراد في كل لبنان.

التعداد (٢٢) : توزيع الأسر بحسب عدد غرف المسكن وعدد أفراد الأسرة

| الجموع | غرف مسكن / مسكن غير سكني | | مست غرف أو أكثر | | خمس غرف | | أربع غرف | | ثلاث غرف | | غرفتان | | غرفة واحدة | | عدد الأفراد | |
|--------|--------------------------|------|-----------------|-------|---------|-------|----------|-------|----------|-------|--------|-------|------------|-----|------------------|----------|
| | العدد | % | العدد | % | العدد | % | العدد | % | العدد | % | العدد | % | العدد | % | | |
| ١٠١٤ | ٢١٧ | ٢٥ | ٢١ | ٨,٧٨ | ٤٧٦ | ٨,٢٩ | ٧٧٦ | ٩,٠١ | ٣٢٥ | ١,٠٤٦ | ٤٢٤ | ١٥,٣٣ | ٤٧٦ | ٢٥ | ٢٥٩ | فرد واحد |
| ١١,٣٧ | ٢٦٤٣ | | | ١١,٤٥ | ٦٢١ | ١١,١٦ | ١٠,٤٥ | ١٠,٧٩ | ٨٨٠ | ١٢,٢٤ | ٤٩٧ | ١٢,٣٣ | ٢٨٣ | ٢١ | ٢١٧ | فردان |
| ١١٦,٢٧ | ٥٠٨٧ | ٣١ | ١٢,٩٨ | ٧٠٤ | ١٨,٢٤ | ١٧١٨ | ١٧,٥١ | ٤٤٢٨ | ١٧,٢٥ | ٧٠٤ | ١٢,٣٣ | ٢٨٣ | ١١ | ١١٤ | ٣ أفراد | |
| ٢٢,٥٧ | ٧٣٥٩ | | | ٢٢,٦٦ | ١٧٨٣ | ٢٤,٢٦ | ٢٣٧٧ | ٢٦,٥٢ | ٢١٦٣ | ١٨,٨٨ | ٧٦٦ | ٢٢ | ٦٨٣ | ١٨ | ١٨٦ | ٤ أفراد |
| ٦١,٦٤ | ٦٧٥٤ | ١٠ | ٢٣,٤٧ | ١٧٧٣ | ٢٦,٢٠ | ٢١٧٣ | ٢٠,٠٥ | ١٦٣٥ | ٢٦,٦٨ | ٨٨٠ | ٢٦,٣٣ | ٦٦٢ | ١٢ | ١٢٤ | ٥ أفراد | |
| ١٠,١٨ | ٢١٧٧ | ١٠ | ١٢,٧٩ | ٦٩٣ | ٩,٩٤ | ٩٣٢ | ٩,١٤ | ٧٤٥ | ١٠,٩٧ | ٤٤٥ | ٩,٣٣ | ٢٩٠ | ٦ | ٦٢ | ٦ أفراد | |
| ٢,٧١ | ١١٥٩ | | ٤,٥٨ | ٢٤٨ | ٢,٠٩ | ٢٩٠ | ٢,٨١ | ٢١١ | ٤,٠٨ | ١٦٦ | ٢,٢٣ | ١٠٣ | ٤ | ٤١ | ٧ أفراد | |
| ١,٨٨ | ٥٩٠ | | ١,٧٣ | ٩٣ | ٩٩ | ٩٣ | ١,٩٠ | ١٥٥ | ٢,٨١ | ١١٤ | ٢,٢٣ | ١٠٣ | ٣ | ٣٦ | ٨ أفراد | |
| ٥٦ | ١٧٦ | ٢٨ | ٧١ | ٤٤ | ٤١ | ٧٦ | ١,٢٨ | ٦٢ | ٥٢ | | | | | | ٩ أفراد | |
| ٢٦ | ١١٤ | ١٠ | ١٩ | ١٠ | ٢٢ | ٢١ | ٥١ | ٤١ | ٢٦ | ١٠ | ٦٧ | ٢١ | | | ١٠ أفراد أو أكثر | |
| ١٠٠ | ٢١٢٢٦ | ١٠٠ | ٨٣ | ١٠٠ | ٥٤٢٣ | ١٠٠ | ٦٢٦٧ | ١٠٠ | ٢٦,١٢ | ١٣ | ٤٠٥٧ | ١٠٠ | ٢١٠ | ١٠٠ | ١٠٢٥ | الجميع |
| ١٠٠ | | ٠,٢٧ | ١,٢٧ | ١٠,١ | ٢٠,٢ | ١٧,٥ | ٢٥,٢ | ٢٤,٩ | ١٧,٠ | ٤,٩٤ | ٢,٢ | ٤,٩٤ | | | ١٠٢٥ | كسروان |
| ١٠٠ | | ٠,٣٠ | ١٠,١ | ١٧,٥ | ٢٥,٢ | ٢٤,٩ | ١٧,٠ | ٤,٩٤ | ٢,٢ | ٤,٩٤ | | | | | ١٠٢٥ | لبنان |

الجدول (٢٣) : متوسط الأفراد والغرف والسيارات للأسرة في قضاء كسروان

| القضاء | متوسط | أفراد الأسرة | الغرف للأسرة | السيارات للأسرة | أفراد في الغرفة | أفراد للسيارة |
|--------|-------|--------------|--------------|-----------------|-----------------|---------------|
| كسروان | ٢,٩٦ | ٤,٣٠ | ١,٢٨ | ٠,٩٢ | ٣,٠٩ | |
| لبنان | ٤,٦٥ | ٣,٧٠ | ٠,٧٨ | ١,٣٦ | ٥,٩٩ | |

الجدول (٢٤) : متوسط حجم الأسرة بحسب درجة الإشباع في ميدان السكن في قضاء كسروان

| قضاء | إشباع | متدين | متوسط | عالم | المتوسط العام |
|--------|-------|-------|-------|------|---------------|
| كسروان | ٤,٨٦ | ٤,٤٩ | ٣,٦٨ | ٢,٩٦ | |
| لبنان | ٦,٠٥ | ٤,٩٠ | ٣,٧٥ | ٤,٦٥ | |

المصدر أحوال المعيشة.

بغياب إلزامية أن يتوفر لكل مسكن مرآبه، تتطابق كثافة إشغال المسكن مع كثافة إشغال الشوارع والطرق كمواقف مرتجلة للسيارات، حيث إن هناك ٣,٠٩ أفراد للسيارة الواحدة، أي ما يعادل ١,٢٨ سيارة للأسرة الواحدة في قضاء كسروان (الجدول ٢٣) مقابل ٠,٧٨ سيارة للأسرة في كل لبنان.

٣-٤ الخدمات المتعلقة بالسكن:

أ- توفر المياه:

٩٨٪ من المساكن في قضاء كسروان مربوطة إلى الشبكة العامة للمياه، وهي نسبة أعلى من المعدل العام في جبل لبنان ٨٤٪ والملاحظ في كل لبنان ٧٩٪ (الجدول ٢٠)، ٥٦, ١٪ من المساكن يفيد من الآبار الارتوازية والشبكة العامة أو الخاصة للمياه.

ب- توفر الصرف الصحي:

٣٩٪ من المساكن تتوفر لها شبكة المجاري العامة، ٥٩٪ تستعمل الجور الصحية

تشكل هذه النسب صورة معكوسة لما هو واقع توزيعها في جبل لبنان والذي يعادل على التوالي ٦٦٪ و ٣٣٪ (الجدول ٢٠).

ج- الحرمان من الخدمات السكنية :

يتبين من معطيات الجدول (٢٥) أن ٢,٠٩٪ من أسر قضاء كسروان محرومة من الصرف الصحي أو هي بحالة إشباع دنيا، و ٦٦,٠٪ لا تتوفر لها المياه للاستخدام المنزلي، و ٥,٦٣٪ لا تتوفر لها مياه الشرب، وهي نسب تشير إلى أن الأسر في كسروان هي أوفر حظاً بهذه الخدمات مما هي عليه الحالة في كل لبنان حيث ترتفع النسب ارتفاعاً ملحوظاً (الجدول ٢٥).

الجدول (٢٥) : نسب الأسر المحرومة من بعض الخدمات الأساسية في قضاء كسروان

| خدمات / قضاء | صرف صحي | استخدام منزلي للمياه | مياه شرب |
|--------------|---------|----------------------|----------|
| كسروان | ٢,٠٩ | ٠,٦٦ | ٥,٦٣ |
| لبنان | ٢,٥٤ | ٩,٧٨ | ٢١,٣ |

المصدر: أحوال المعيشة.

٥-٣ كسروان في نتائج الإحصاء الشامل للمباني والمؤسسات :

إحصاء المباني والمؤسسات :

عام ١٩٩٦، نفذت إدارة الإحصاء المركزي تعداداً شاملاً للمباني والمؤسسات في لبنان، نشرت نتائجه تبعاً في العامين التاليين. ويتيح هذا الإحصاء الشامل تحديد عدد الأبنية والمؤسسات، وخصائصها، ونوع النشاط الاقتصادي، والمساحات، والوضع القانوني... الخ، وفق معايير موحدة في كل الأقسية اللبنانية، مما يتيح إجراء المقارنات في ما بينها، وبين النسب المقابلة على صعيد المحافظة، وعلى الصعيد الوطني. وهذه البيانات متوفرة على مستوى

القضاء، وعلى مستوى تقسيمات فرعية خاصة بالقضاء، يشار إليها في حينه.

كسروان، النتائج العامة والمناطق الفرعية:

قسّم الإحصاء الشامل للمباني والمؤسسات قضاء كسروان إلى ٤ مناطق فرعية هي: كسروان الساحلية، وسط كسروان الجنوبي، وسط كسروان الشمالي، وأعالى. واستناداً إلى نتائج الإحصاء المشار إليه، تبين أن عدد المباني في كسروان يبلغ ٢٣٣٨٩ مبنى، وهي تحتوي على ٨٤٧٠ مؤسسة. ويبلغ إجمالي عدد الوحدات فيها ٨١٥٢٠ وحدة مبنى لشتى الاستعمالات.

وبذلك تضم كسروان، ٨، ١٢٪ من إجمالي المباني في جبل لبنان، و ٤، ٥٪ من مباني لبنان. مقابل ٥، ١١٪ من المؤسسات في جبل لبنان، و ٤، ٢٪ من مؤسسات لبنان؛ و ٣، ١٢٪ من إجمالي الوحدات في جبل لبنان، و ٥، ٥٪ من إجمالي الوحدات في لبنان. وتتوزع هذه النسب على المناطق الفرعية في كسروان حسب الجدول الآتي:

المباني والمؤسسات في كسروان حسب المناطق الفرعية، ومقارنة مع جبل لبنان ولبنان

| مناطق فرعية | المباني | | المؤسسات | | الوحدات | |
|--------------------|---------|--------|----------|------|---------|------|
| | عدد | % | عدد | % | عدد | % |
| كسروان الساحلية | ٧٧٥٢ | ٣٣,١ - | ٥٥٢٧ | ٦٥,٢ | ٤١٣٨٥ | ٥٠,٧ |
| وسط كسروان الجنوبي | ٢٥٥٠ | ١٠,٩ | ٧١٨ | ٨,٤ | ٩٢٤٠ | ١١,٣ |
| وسط كسروان الشمالي | ٦٤٨٩ | ٢٧,٧ | ٩٧٢ | ١١,٤ | ١٢٩٠٤ | ١٥,٨ |
| أعالى كسروان | ٦٥٩٨ | ٢٨,٢ | ١٢٥٢ | ١٤,٧ | ١٧٩٩١ | ٢٢ |
| كل كسروان | ٢٣٣٨٩ | ١٠٠ | ٨٤٧٠ | ١٠٠ | ٨١٥٢٠ | ١٠٠ |
| جبل لبنان | ١٦٨٤٧٥ | ١٣,٨ | ٧٣١٩٢ | ١١,٥ | ٦١١٣٤٦ | ١٣,٣ |
| كل لبنان | ٥١٨٨٥٨ | ٤,٥ | ١٩٨٤٣٦ | ٤,٢ | ١٤٥٦٣٧٩ | ٥,٥ |

المصدر: محافظة جبل لبنان في عام ١٩٩٦ (نتائج الإحصاء الشامل للمباني والمؤسسات).

وقد صنف الإحصاء وحدات المباني حسب وجهة الاستعمال إلى وحدات تستخدم للسكن، أو للسكن والعمل، أو للعمل، أو وحدات غير مصنفة. وقد تبين أن نحو ٧٨,٧٪ من الوحدات تستخدم للسكن، في حين تستخدم ٩,٢٠٪ منها للعمل. ويلاحظ أن نسبة الوحدات المخصصة للسكن والعمل معا متدنية، ولا

تتجاوز ٠,٠٩٪، ولا تختلف هذه النسب عموماً عن النسب المقابلة على مستوى محافظة جبل لبنان.

وحدات المباني في كسروان ومحافظة جبل لبنان حسب وجهة الاستعمال

| مجموع | غير مصنف | لغير السكن | سكن وعمل | للسكن | | |
|---------|----------|------------|----------|---------|-----|------------------|
| ٨١٥٢ | ١٥٨ | ١٧٠٨٩ | ٧٠ | ٦٤٢٠٣ | عدد | قضاء كسروان |
| ١٠٠ | ٠,١٩ | ٢٠,٩ | ٠,٠٩ | ٧٨,٨ | % | |
| ٦١١٣٤٦ | ١٢١٩ | ١٤٦٥٤٤ | ٧٧٩ | ٤٦٢٨٠٤ | عدد | محافظة جبل لبنان |
| ١٠٠ | ٠,٢ | ٢٣,٩٧ | ٠,١٣ | ٧٥,٧ | % | |
| ١٧٩٩١٩٩ | ٤٦٨٨ | ٤٧٢٤٨٧ | ٣٥٥٢ | ١٣١٨٤٧٢ | عدد | كل لبنان |
| ١٠٠ | ٠,٢٦ | ٢٦,٢ | ٠,١٩ | ٧٣,٢ | % | |

وحدات السكن: وجهة الاستعمال وتوفر الخدمات:

بينت نتائج الإحصاء الشامل للمباني والمؤسسات أن ٦٠,٦٪ من الوحدات المخصصة للسكن في كسروان هي مساكن أساسية، ونحو ١٧,١٪ هي مساكن ثانوية، في حين تبلغ نسبة الشغور ١٩,٨٪. ويلاحظ بشكل عام أن النسبة متقاربة مع مثيلاتها على مستوى محافظة جبل لبنان، ما عدا بالنسبة لوجهة الاستعمال الثانوي، حيث هي في كسروان أكبر مما هي عليه في محافظة جبل لبنان.

وحدات السكن في كسروان ومحافظة جبل لبنان حسب وجهة الاستعمال

| مجموع | لا جواب | شاجر | ثانوي | أساسي | | |
|---------|---------|--------|-------|--------|-----|------------------|
| ٦٤٣٧٣ | ١٥٤٨ | ١٣٧٧٩ | ١١٠٠ | ٣٨٩٦٦ | عدد | قضاء كسروان |
| ١٠٠ | ٢,٤ | ١٩,٨ | ١٧,١ | ٦٠,٥٩ | % | |
| ٤٦٣٥٨٣ | ١٠٣٦٩ | ٩٦٦٩٧ | ٣٧٦٥٦ | ٣٢٨٨٦١ | عدد | محافظة جبل لبنان |
| ١٠٠ | ٢,٢٤ | ٢٠,٨ | ٥,٩ | ٧٠,٩ | % | |
| ١٣٢٢٠٢٤ | ٣١١٤٢ | ٢٢٨٤٠٧ | ٦٦٧٩١ | ٩٩٥٦٨٤ | عدد | كل لبنان |
| ١٠٠ | ٢,٤ | ١٧,٣ | ٥ | ٧٥,٣ | % | |

أخيراً، وفي ما يتعلق بتوفر الخدمات الأساسية في المباني، تسجل تفاوتات هامة بين كسروان وجبل لبنان ولبنان في أكثر من مجال. ويعرض الجدول الآتي مقارنة توفر هذه الخدمات على المستويات الثلاثة المشار إليها:

توفر الخدمات في مباني كسروان ومحافظة جبل لبنان

| لبنان | | جبل لبنان | | كسروان | | نوع الخدمات |
|-------|------|-----------|------|--------|------|--------------|
| لا | نعم | لا | نعم | لا | نعم | |
| ٩٤,٣ | ٤,٨ | ٩٠,٤ | ٨,٨ | ٨٧,٣ | ١١,٦ | مصعد |
| ٧١,٤ | ٢٧,٦ | ٥٧,٢ | ٤١,٩ | ٤٥,١ | ٥٢,٨ | موقف سيارات |
| ٩٤,٨ | ٤,٢ | ٩٢,٤ | ٦,٦ | ٩١,٤ | ٧,٥ | بواب أو حارس |
| ٨٩,٨ | ٩,١٣ | ٨٧,٤ | ١١,٦ | ٨٤,٢ | ١٤,٦ | مولد كهرباء |
| ٨٩,٩ | ٨,٩ | ٩٠,١ | ٨,٨ | ٩٥,٥ | ٣,٢ | بئر ارتوازي |
| ١٩,٩ | ٧٩,١ | ١١,٩ | ٨٦,٩ | ٤,٧ | ٩٤,١ | شبكة مياه |
| ٦٢,٤ | ٣٦,٦ | ٥٣,٧ | ٤٥,٢ | ٧٧,٧ | ٢٠,٩ | شبكة مجارير |

ويتبين من الجدول السابق أن الاختلافات الأكثر أهمية تتعلق بالدرجة الأولى بتوفر خدمات شبكة المجارير، حيث إن نسبة ٧٧,٧٪ من المباني غير موصولة إلى شبكة مجارير في كسروان، مقابل ٥٣,٧٪ في جبل لبنان، و٤,٦٢٪ في لبنان. يأتي بعدها من حيث الأهمية توفر شبكة المياه حيث نسب عدم الاتصال هي ٧٥,٤٪ في كسروان، مقابل ٩٧,١١٪ في جبل لبنان، و٩٥,١٩٪ في لبنان. من جهة أخرى، فإن النسب المنخفضة لتوفر المصاعد ومواقف السيارات ووجود بواب أو حارس في كسروان، إنما هي شاهد على الطبيعة الريفية لهذا القضاء، وعلى خصائصه العمرانية، حيث إن هذه الخدمات هي ذات طابع مدني عموماً.

المؤسسات الإنتاجية في كسروان:

بين الإحصاء وجود ١٧١٥٩ وحدة مخصصة لغير السكن في كسروان، من أصلها ٨٤٧٠ مؤسسة إنتاج، و١٤٦ مبنى تابعاً لإدارة عامة، وتبلغ نسبة الشغور ٣,١٩٪ أي توازي نسبة الشغور في الوحدات المخصصة للسكن (٨,١٩٪).

توزيع وحدات غير السكن في كسروان ومحافظة جبل لبنان حسب النوع

| مجموع | % اجواب | غير ذلك | شاغر | مؤسسة مقفلة | ملحق بلا عمل | إدارة عامة | مؤسسة إنتاج | | |
|--------|---------|---------|--------|-------------|--------------|------------|-------------|-----|-----------|
| ١٧١٥٩ | ٣ | ٣٥٢٣ | ٣٢٣٥ | ٩٤٣ | ٧٤٩ | ١٤٦ | ٨٤٧٠ | عدد | قضاء |
| ١٠٠ | ٠,٠٢ | ٢٠,٥ | ١٩,٣ | ٥,٥ | ٤,٣ | ٠,٨٥ | ٤٩,٣ | % | كسروان |
| ١٤٧٣٠٣ | ٤٧ | ٢١١٠١ | ٣٨٨١٣ | ٧٣٣٥ | ٥٦٦٢ | ١١٧٣ | ٧٣١٩٢ | عدد | محافظة |
| ١٠٠ | ٠,٠٢ | ١٤,٣ | ٢٦,٣ | ٤,٩٨ | ٣,٨ | ٠,٨ | ٤٩,٦ | % | جبل لبنان |
| ٤٧٦٠٣٩ | ٦٩٧ | ٥٤٨٥١ | ١٣٥٥٥١ | ٢٤٥٢٠ | ٢٠٧٤١ | ٤٢٧٩ | ٣٤٥٤٠٠ | عدد | كل لبنان |
| ١٠٠ | ٠,١٥ | ١١,٥ | ٢٦,٣ | ٥,١٥ | ٤,٣٦ | ٠,٩ | ٥١,٥ | % | |

أما لجهة عدد العمال والمستخدمين في المؤسسات العاملة في كسروان، فإن الغلبة الواضحة للمؤسسات الصغيرة الحجم التي تستخدم أقل من خمسة عمال، والتي تشكل ٨٣,٩% من العدد الإجمالي للمؤسسات. وهذه سمة عامة في جبل لبنان، حيث المؤسسات من الحجم نفسه تشكل ٨٥,٨١% من العدد الإجمالي للمؤسسات في جبل لبنان، في حين أن النسبة المقابلة في لبنان هي ٨٧,٤%. وتضم ٣٤ مؤسسة تستخدم بين ٥٠ و ٩٩ مستخدماً من أصل ٢٢٨ مؤسسة بهذا الحجم في جبل لبنان، و٣٧ مؤسسة تستخدم أكثر من مائة عامل من أصل ١٩٣ مؤسسة بهذا الحجم في جبل لبنان.

مؤسسات كسروان ومحافظة جبل لبنان حسب عدد العمال في المؤسسة

| مجموع | لا جواب | أكثر أو ١٠٠ | ٩٩-٥٠ | ٤٩-٢٠ | ١٩-١٠ | ٩-٥ | أقل من ٥ | | |
|--------|---------|-------------------|-------|-------|-------|-------|-------------|-----|-----------|
| ٨٤٧٠ | ٣٨٩ | ٣٧ | ٣٤ | ١٠٨ | ٢٣٧ | ٥٥٤ | ٧١١١ | عدد | قضاء |
| ١٠٠ | ٤,٦ | ٠,٤٤ | ٠,٤ | ١,٢٨ | ٢,٨ | ٦,٥ | ٨٣,٩ | % | كسروان |
| ٧٣١٩٢ | ٢٨٥٢ | ١٩٣ | ٢٢٨ | ٨٦٨ | ١٦٧٢ | ٤٥٧٥ | ٦٢٨٠٤ | عدد | محافظة |
| ١٠٠ | ٣,٩ | ٠,٢٦ | ٠,٣١ | ١,١٩ | ٢,٢٨ | ٦,٢٥ | ٨٥,٨ | % | جبل لبنان |
| ٢٤٥٤٠٠ | ٨٧٨٣ | ٥٣٨ | ٦٦٩ | ٢٥١٠ | ٤٨٥٣ | ١٣٥٦٢ | ٢١٤٤٨٥ | عدد | كل لبنان |
| ١٠٠ | ٣,٥ | ٠,٢٢ | ٠,٢٧ | ١,٠٢ | ١,٩٨ | ٥,٥٣ | ٨٧,٤ | % | |

أما لجهة قدم نشاط المؤسسات الاقتصادية في كسروان، فقد بيّن الإحصاء أن نحو ٤,٧١% فقط من المؤسسات العاملة عام ١٩٩٦، تم تأسيسها قبل عام ١٩٦٤. وشهد العقد الممتد بين عام ١٩٦٥ و١٩٧٤، تأسيس ٦٤,٦% من العدد الإجمالي للمؤسسات. في حين أن عقدي الحرب الممتدة بين عامي ١٩٧٥ و١٩٨٩ شهدا تأسيس ٣٣,١% من المؤسسات الباقية. أما النصف الأول من التسعينات، فقد شهد تأسيس ٢٢,١% من المؤسسات العاملة.

يتشابه هذا التوزيع مع توزيع المؤسسات العاملة في محافظة جبل لبنان ككل، ممّا لا يوحي بوجود اختلافات زمنية هامة بين المحافظة والقضاء على هذا الصعيد. ولكن ما يجب الانتباه له هو أن هذا الإحصاء يشمل المؤسسات التي كانت تعمل فعلياً أثناء إجراء التعداد عام ١٩٩٦، ولا يشكل المؤسسات التي أفلست أو انتقلت أو أقفلت لأي سبب آخر. وبالتالي، فإن هذه النسب لا تعبر تماماً عن العدد الفعلي للمؤسسات التي تأسست في الفترات الزمنية المقابلة.

مؤسسات كسروان ومحافظة جبل لبنان حسب سنة التأسيس

| مجموع | لا جواب | ١٩٦٥ | ١٩٧٥ | ١٩٨٥ | ١٩٩٠ | ١٩٩٥ | ١٩٩٦ | عدد | قضاء |
|--------|---------|-------|-------|-------|-------|-------|-------|-------|----------|
| | | ١٩٦٤ | ١٩٧٤ | ١٩٨٤ | ١٩٨٩ | ١٩٩٤ | ١٩٩٦ | | |
| ٨٤٧٠ | ١٣٦٢ | ٣٩٩ | ٥٦٢ | ١٦٧٢ | ١١٣٢ | ١٨٧٢ | ٦١٤ | ٨٥٦ | كسروان |
| ١٠٠ | ١٦ | ٤.٧ | ٦.٦ | ١٩.٧ | ١٣.٣ | ٢٢.١ | ٧.٢٥ | ١٠.١ | % |
| ٧٣١٩٢ | ٦٧٧٣ | ٣٧١٤ | ٥٥٦٦ | ١٣٢١١ | ٩١١٨ | ١٩٤٩٠ | ٦٦٢١ | ٨٦٦٩ | محافظة |
| ١٠٠ | ٩.٢٥ | ٥.٠٧ | ٧.٦ | ١٨ | ١٢.٤ | ٢٦.٦ | ٩.٠٥ | ١١.٨ | % |
| ٢٤٥٤٠٠ | ٢٠٢١٠ | ١٥٩٤٦ | ٢١٤٢٥ | ٤٦٦٣٧ | ٣٣٦٠٨ | ٦٥٩٠٠ | ٢١٨٨٨ | ١٩٧٤٠ | كل لبنان |
| ١٠٠ | ٨.٢ | ٦.٥ | ٨.٧ | ١٩ | ١٣.٧ | ٢٦.٨ | ٨.٩ | ٨ | % |

أنواع نشاط المؤسسات الاقتصادية في كسروان:

كما سبقت الإشارة إلى ذلك، يبلغ عدد المؤسسات الإنتاجية في كسروان ٨٧٤٠ مؤسسة. نحو ٦٥,٢% من المؤسسات الإنتاجية موجودة في منطقة كسروان الساحلية، ثم نحو ١٤,٧% في منطقة أعالي كسروان، فنحو ٤,١١% و ٨,٤% على التوالي في مناطق الوسط الشمالي والوسط الجنوبي.

الغالبية الساحقة من المؤسسات تستخدم أقل من خمسة عمال (٨٣,٩%). وتعمل نسبة ٣٧,٦% في تجارة المفرق، ثم الفنادق والمطاعم (١٠,٧%)، الصحة والعمل الاجتماعي (٥,٩%)، والخدمات للأفراد (٥,١%)، ونسب أقل أهمية في الأنشطة الأخرى.

أما لجهة الأهمية المقارنة لبعض القطاعات الإنتاجية بمثيلاتها في محافظة جبل لبنان، فالطابع الخدماتي هو الأكثر غلبة على النشاط الاقتصادي في كسروان مقارنة بأقضية جبل لبنان الأخرى. وتشكل كسروان ١٢,٤% من النشاط الزراعي في جبل لبنان و ٨% من تجارة الجملة، و ١١,٤% من أنشطة الإدارة العامة والضمان، و ١١,١% من تجارة المفرق، و ١٠,٧% من التعليم... الخ. في حين نجد أن حصتها في القطاعات الآتية في محافظة جبل لبنان مقبولة: الوساطة المالية (١٥,٣%)، الأنشطة المساعدة

للساطة المالية (٢, ١٣٪)، الأنشطة العقارية (٨, ١٢٪)، الطباعة والنشر
(٤, ١٣٪)، النقل (٤, ٥٪)، التأمين (٣, ١٥٪)، خدمات الحاسب
الإلكتروني والبحث والتطوير (٦, ١٢٪). ويبين الجدول الآتي توزع
المؤسسات في كسروان وجبل لبنان بشكل مفصل.

المؤسسات الإنتاجية في كسروان وجبل لبنان، حسب النشاط الذي تمارسه (عدد و%)⁽¹⁾

| عدد المؤسسات | عدد المؤسسات في كسروان | % كسروان | % من اجمالي المؤسسات | |
|--------------|------------------------|-----------|----------------------|---|
| في كسروان | في جبل لبنان | في كسروان | في كسروان | |
| ٣١٩١ | ٢٨٦١٥ | ١١.١٥ | ٣٧.٦ | تجارة المرفق |
| ٨١ | ٦٥٣ | ١٢.٤ | ٠.٩ | زراعة وتعددين |
| ٨٥٠ | ٨٩٩١ | ٩.٤ | ١٠ | بيع وصيانة المركبات ذات المحركات |
| ١٩٠ | ٢٣٥٩ | ٨.٠٥ | ٢.٢ | تجارة الجملة |
| ٩٠٨ | ٤٥٠٥ | ٢٠.١٦ | ١٠.٧ | النادق والمطاعم |
| ٥٠٨ | ٣٤٨٤ | ١٤.٥٨ | ٥.٩ | الصحة والعمل الاجتماعي |
| ٤٣٣ | ٢٩٨٧ | ١٤.٥ | ٥.١ | الخدمات للأفراد |
| ٢١٧ | ١٨٦٠ | ١١.٦ | ٢.٥ | صنع المنتجات الغذائية والتبغ |
| ٢١٢ | ٢٥١٤ | ٨.٤ | ٢.٥ | صنع المنتجات المعدنية |
| ١٩١ | ٢٣٤١ | ٨.١٦ | ٢.٢ | صنع المفروشات |
| ١٩٣ | ٢٣٨٦ | ٦.٩٣ | ٢.٢ | النسوجات والمصنوعات الجلدية |
| ١١٦ | ١٢١٨ | ٩.٥ | ١.٣ | صنع المنتجات غير المعدنية |
| ٨٨ | ٨٢٢ | ١٠.٧ | ١.٠٣ | التعليم |
| ٤٢٢ | ٢٨١٧ | ١٤.٩ | ٤.٩ | الانشطة التجارية الاخرى |
| ١٦٠ | ١٠٧٠ | ١٤.٩ | ١.٨ | الانشطة الترفيهية والثقافية والرياضية |
| ١٢٧ | ١٠٧٣ | ١١.٥ | ١.٤ | صيد الاسماك |
| ٦٩ | ٨٧٤ | ٧.٨ | ٠.٨ | صنع الخشب والورق |
| ١٦ | ٣٢٤ | ٤.٩ | ٠.١ | البناء |
| ٤٠ | ٢٧٨ | ١٤.٣ | ٠.٤ | البريد والاتصالات السلكية واللاسلكية |
| ٧ | ٦١ | ١١.٤٨ | ٠.٠٨ | الماء والكهرباء والغاز |
| ١٧ | ٢٢٦ | ٧.٥ | ٠.٢ | الادارة العامة والضمان |
| ٤١ | ٣٧٠ | ١١.٠٨ | ٠.٤ | انشطة الخدمة المجتمعية والاجتماعية |
| ٨١ | ٥٣٥ | ١٥.١ | ٠.٩ | صنع الآلات والمعدات |
| ٤٧ | ٣٠٧ | ١٥.٣ | ٠.٥ | الانشطة المساعدة للنقل |
| ٢٨ | ٢١٥ | ١٣.٠٢ | ٠.٣ | الوساطة المالية |
| ٦٦ | ٥١٤ | ١٣.٨ | ٠.٧ | الانشطة المساعدة للوساطة المالية |
| ٢٠ | ٢٠٤ | ٩.٨ | ٠.٢ | الانشطة العقارية |
| ٧٢ | ٥٣٤ | ١٣.٤ | ٠.٨ | تاجير الآلات والمعدات |
| ٤ | ٧٤ | ٥.٤ | ٠.٠٤ | الطباعة والنشر |
| ٢٦ | ١٦٩ | ١٥.٣ | ٠.٢ | النقل |
| ١٨ | ١٤٨ | ١٢.٦ | ٠.٢ | التأمين |
| ٥ | ٤٥ | ١١.١ | ٠.٠٥ | خدمات الحاسب الالكتروني والبحث والتطوير |
| ٢٩ | ٢١٩ | ١٣.٢ | ٠.٣ | المنظمات والهيئات غير الالقليمية |
| ٨٤٧٠ | ٧٣١٩٢ | ١١.٥٧ | ١٠٠ | غير محدد |
| | | | | المجموع |

١- نتائج الاحصاء الشامل للمباني والمؤسسات في جبل لبنان صادر عن ادارة الاحصاء المركزي عام ١٩٩٦.

الفصل الرابع

أحوال المعيشة في القضاء

٤-١ الإطار العام

صدر عن وزارة الشؤون الاجتماعية وبرنامج الأمم المتحدة الإنمائي عام ١٩٩٨، دراسة بعنوان خارطة أحوال المعيشة في لبنان. وهي عبارة عن دراسة تحليلية لبيانات مسح المعطيات الإحصائية للسكان والمساكن الذي صدرت نتائجه عام ١٩٩٦.

تضمنت الدراسة محاولة لقياس أحوال معيشة الأسر والأفراد المقيمين في لبنان، استناداً إلى دليل لأحوال المعيشة مركب من أحد عشر مؤشراً، تعبر عن درجة إشباع الحاجات الأساسية في ميادين السكن وتوفير المياه والصرف الصحي والتعليم ومؤشرات متصلة بالدخل. واستناداً إلى هذه الدراسة، أمكن التعرف إلى أوضاع الأقضية اللبنانية فيما يختص بالمؤشرات المشار إليها، وبالنسبة إلى دليل أحوال المعيشة، كما أمكن تصنيف هذه الأقضية بالتسلسل حسب نسب الأسر والأفراد المحرومين من إجمالي المقيمين فيها، وتصنيفها حسب حصتها من إجمالي الأسر أو الأفراد المحرومين في لبنان. وقد صنفت الدراسة الأسر والأفراد ضمن خمس (وثلاث) فئات من أحوال المعيشة، على النحو الآتي: منخفضة جداً، ومنخفضة (مجموعهما يشكل فئة أحوال المعيشة المتدنية في التصنيف الثلاثي، وهم مجموع من يعتبرون تحت عتبة الإشباع المقبولة لحاجاتهم الأساسية)، ومتوسطة، ومرتفعة، ومرتفعة جداً (ومجموع الفئتين الأخيرتين يشكل فئة أحوال المعيشة العالية ضمن التصنيف الثلاثي).

إنّ منهجية هذه الدراسة، والنتائج التفصيلية معروضة في الدراسة التي صدرت عام ١٩٩٨ كما سبقت الإشارة، وهي متوفرة للراغب في الاطلاع عليها. إلا أننا في إطار الدراسة الحالية، سوف نقتصر على عرض أبرز النتائج فيما يختص بكسروان، وبالمقارنة مع المؤشرات نفسها على صعيد جبل لبنان

ولبنان، والترتيب العام لكسروان ضمن مجموع الأقضية اللبنانية.

وقد بينت الدراسة، ما يلي: على صعيد لبنان بأسره، تبين أن ٣٢,١٪ من الأسر المقيمة في لبنان (و٣٥,٢٪ من الأفراد) ينتمون إلى درجة الإشباع المتدنية، وهؤلاء ينقسمون إلى أسر ذات درجة إشباع منخفضة جداً وتضم ٧,١٪ من الأسر (و٦,٨٪ من الأفراد)، ومنخفضة وتضم ٢٥,٠٪ من الأسر (و٢٨,٤٪ من الأفراد). وتمثل الأسر ذات الإشباع المتوسط النسبة الأكبر مع ٤١,٦٪ من الأسر (و٤٢,٢٪ من الأفراد). أما الأسر ذات درجة الإشباع العالية فتشمل ٢٦,٤٪ من الأسر (و٢٢,٦٪ من الأفراد)، منها ٢١,٩٪ من الأسر (و١٩,٣٪ من الأفراد) درجة إشباع حاجاتها مرتفعة، و٤,٥٪ من الأسر (و٣,٣٪ من الأفراد) درجة إشباع حاجاتها مرتفعة جداً.

توزع الأسر (والأفراد) حسب درجة إشباع الحاجات في الميادين الأربعة - لبنان^(١)

| الميدان | منخفضة جداً | منخفضة | متوسطة | مرتفعة | مرتفعة جداً | مجموع |
|---------------------|-------------|--------|--------|--------|-------------|-------|
| السكن | ١٠,١ | ١٥,٨ | ٢٦,٥ | ٣٠,٣ | ١٧,٣ | ١٠٠ |
| المياه والصرف الصحي | ١٠ | ٥,٥٠ | ٦٥,٩ | ١٠,٢ | ٨,٣٨ | ١٠٠ |
| التعليم | ١٦,٦ | ١٦,٢ | ٣١,٢ | ١٦,٨ | ١٩,١ | ١٠٠ |
| مؤشرات متصلة بالدخل | ١٩,٤ | ٢٣,٤ | ٣٢,٤ | ١٦,٣ | ٨,٥٤ | ١٠٠ |
| دليل أحوال المعيشة | | | | | | |
| أسر | ٧,١ | ٢٥ | ٤١,٦ | ٢١,٩ | ٤,٥ | ١٠٠ |
| أفراد | ٦,٨ | ٢٨,٤ | ٤٢,٢ | ١٩,٣ | ٣,٣ | ١٠٠ |

المصدر: خارطة أحوال المعيشة في لبنان، ١٩٩٨.

١- صادرة عن وزارة الشؤون الاجتماعية وبرنامج الأمم المتحدة الإنمائي عام ١٩٩٨، دراسة خارطة أحوال المعيشة في لبنان، وهي عبارة عن دراسة تحليلية لبيانات مسح المعطيات الإحصائية للسكان والمساكن التي صدرت بنتائجه عام ١٩٩٦.

درجات الإشباع حسب دليل أحوال المعيشة - % للأسر والأفراد، لبنان

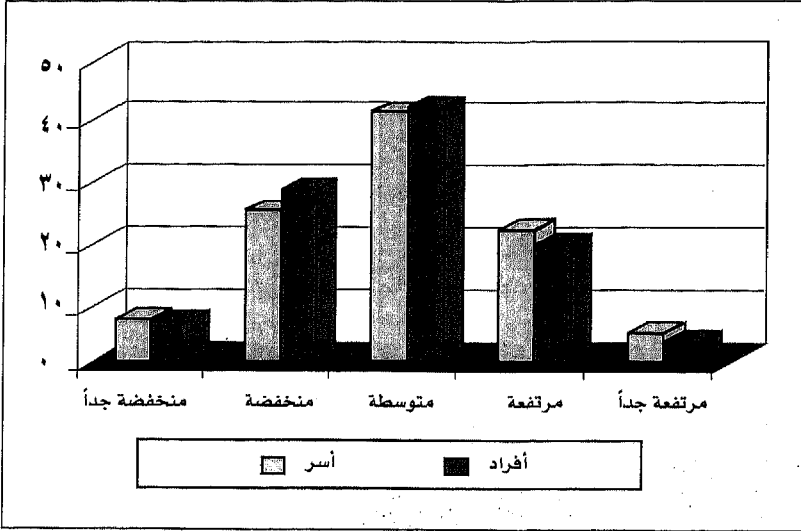

٤-٢ كسروان في الترتيب العام لدليل أحوال المعيشة :

أما بالنسبة لكسروان، فقد أتت النتائج لتبين أن ١٣,٥% من الأسر المقيمة في كسروان (و١٢,٢% من الأفراد) ينتمون إلى درجة الإشباع المتدنية، وهؤلاء ينقسمون إلى أسر ذات درجة إشباع منخفضة جداً وتضم ٢% من الأسر (و١% من الأفراد)، ومنخفضة وتضم ١١,٥% من الأسر (٢,١١% من الأفراد). وتمثل الأسر ذات الإشباع المتوسط ٢٨,٢% من الأسر (و٢٧% من الأفراد). أما الأسر ذات درجة الإشباع العالية فتشمل ٤٨,٢% من الأسر (و٤٦,٣% من الأفراد)، منها ٢٥,٧% من الأسر (و٣٦,١% من الأفراد) درجة إشباع حاجاتها مرتفعة، و١٢,٥% من الأسر (و١٠,٦% من الأفراد) درجة إشباع حاجاتها مرتفعة جداً.

توزيع الأسر (والأفراد) حسب درجة إشباع الحاجات في الميادين الأربعة - كسروان^(١)

| الميدان | منخفضة جداً | منخفضة | متوسطة | مرتفعة | مرتفعة جداً | مجموع |
|---------------------|-------------|--------|--------|--------|-------------|-------|
| المسكن | ٤,٧ | ٨ | ١٥,٦ | ٣٠,٥ | ٤١,٢ | ١٠٠ |
| المياه والصرف الصحي | ٦ | ٥,٣ | ٧٢,٦ | ١٨,٣ | ٣,٣ | ١٠٠ |
| التعليم | ٩,٩ | ١٠,١ | ٢٨,٧ | ٢١,٦ | ٢٩,٧ | ١٠٠ |
| مؤشرات متصلة بالدخل | ١٠,٩ | ١٠,٣ | ٣٥,١ | ٢١,٤ | ١٧,٣ | ١٠٠ |
| دليل أحوال المعيشة | | | | | | |
| أسر | ٢ | ١١,٥ | ٣٨,٣ | ٣٥,٧ | ١٢,٥ | ١٠٠ |
| أفراد | ١ | ١١,٢ | ٣٧ | ٢٦,١ | ١٠,٦ | ١٠٠ |

المصدر: خارطة أحوال المعيشة في لبنان، ١٩٩٨.

درجات الإشباع حسب دليل أحوال المعيشة - % للأسر والأفراد، كسروان

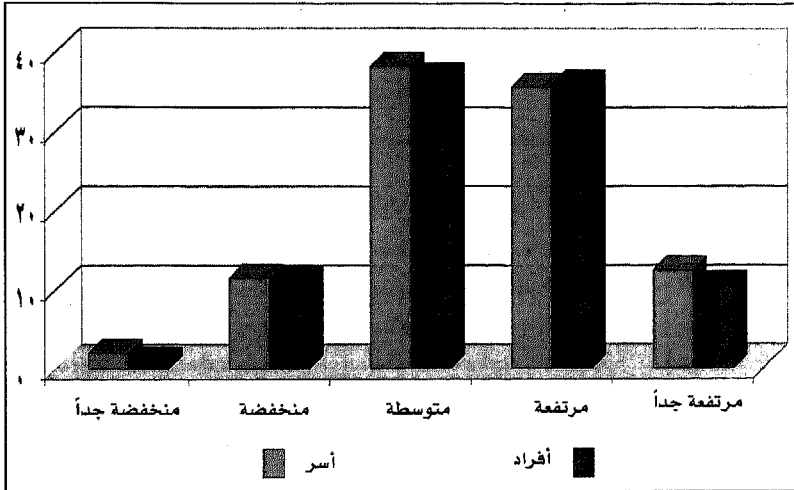

١- صادرة عن وزارة الشؤون الاجتماعية وبرنامج الامم المتحدة الانمائي عام ١٩٩٨، دراسة خارطة احوال المعيشة في لبنان، وهي عبارة عن دراسة تحليلية لبيانات مسح المعطيات الاحصائية للسكان والمسكن التي صدرت نتائجه عام ١٩٩٦.

ويتبين من المقارنة الأولى، الاختلاف الكبير في التكوين الاجتماعي لقضاء كسروان، مقارنة بالمتوسط الوطني لأحوال المعيشة. والنسبة من الأسر المحرومة في هذا القضاء، جعلته يأتي في الترتيب السادس والعشرين بين الأقضية لجهة نسبة الأسر المحرومة من إجمالي الأسر المقيمة فيه، كما يبين ذلك الجدول الآتي:

ترتيب الأضية اللبنانية حسب % للأسر المحرومة من إجمالي المقيمين في القضاء^(١)

| القضاء | متدنية | متوسطة | عالية | مجموع |
|-------------------|--------|--------|-------|-------|
| ١. بنت جبيل | ٦٧,٢ | ٢٨,٥ | ٤,٣٤ | ١٠٠ |
| ٢. الهرمل | ٦٥,٩ | ٢٨,٦ | ٥,٥٨ | ١٠٠ |
| ٣. عكار | ٦٣,٣ | ٢٩,١ | ٧,٥٩ | ١٠٠ |
| ٤. مرجعيون | ٦٠ | ٢٢,٣ | ٧,٦٣ | ١٠٠ |
| ٥. المنيه-الضنية | ٥٤,٢ | ٣٩,٣ | ٦,٥١ | ١٠٠ |
| ٦. بعلبك | ٤٩,٢ | ٤٠,١ | ١٠,٧ | ١٠٠ |
| ٧. صور | ٤٥ | ٤١ | ١٤ | ١٠٠ |
| ٨. حاصبيا | ٤١,٥ | ٤٨,٤ | ١٠,١ | ١٠٠ |
| ٩. النبطية | ٤٠ | ٤٧,٤ | ١٢,٦ | ١٠٠ |
| ١٠. راشيا | ٣٩,٥ | ٥١,٩ | ٨,٦٦ | ١٠٠ |
| ١١. جزين | ٣٥,٧ | ٤٩,٨ | ١٤,٥ | ١٠٠ |
| ١٢. طرابلس | ٣٤,٩ | ٣٨,٢ | ٢٦,٩ | ١٠٠ |
| ١٣. بشري | ٣٤,٨ | ٤٥,٤ | ١٩,٨ | ١٠٠ |
| ١٤. البترون | ٣٤,٢ | ٤٥ | ٢٠,٨ | ١٠٠ |
| كل لبنان | ٣٢,١ | ٤١,٦ | ٢٦,٤ | ١٠٠ |
| ١٥. بعبدا | ٣١,٦ | ٤٢,٢ | ٢٦,١ | ١٠٠ |
| ١٦. الشوف | ٣١ | ٥٠ | ١٩ | ١٠٠ |
| ١٧. البقاع العربي | ٣٠,٧ | ٥٣,٦ | ١٥,٨ | ١٠٠ |
| ١٨. جبيل | ٣٠,١ | ٤٦,٧ | ٢٣,٢ | ١٠٠ |
| ١٩. زغرتا | ٢٩,٧ | ٤٣ | ٢٧,٢ | ١٠٠ |
| ٢٠. صيدا | ٢٩,٧ | ٤٧,٢ | ٢٣ | ١٠٠ |
| ٢١. زحلة | ٢٨,٩ | ٤٥,٣ | ٢٥,٨ | ١٠٠ |
| ٢٢. الكورة | ٢٧ | ٤٤,٧ | ٢٨,٢ | ١٠٠ |
| ٢٣. عاليه | ٢٥ | ٤٥,٦ | ٢٩,٢ | ١٠٠ |
| ٢٤. المتن | ١٩,٧ | ٤٣,٩ | ٣٦,٤ | ١٠٠ |
| ٢٥. بيروت | ١٨,٤ | ٣٨,٧ | ٤٣ | ١٠٠ |
| ٢٦. كسروان | ١٣,٥ | ٣٨,٣ | ٤٨,٢ | ١٠٠ |

المصدر: خارطة أحوال المعيشة في لبنان، ١٩٩٨.

١- دراسة خارطة أحوال المعيشة في لبنان، صادرة عن وزارة الشؤون الاجتماعية وبرنامج الأمم المتحدة الإنمائي عام ١٩٩٨. وهي عبارة عن دراسة تحليلية لبيانات مسح المعطيات الإحصائية للسكان والمسكن التي صدرت نتائجه عام ١٩٩٦.

ولدى مقارنة توزيع الأسر في كسروان حسب فئات أحوال المعيشة، مع التوزيع على الصعيد الوطني، وعلى صعيد محافظة جبل لبنان، يتبين ما يأتي:

مقارنة دليل أحوال المعيشة (% أسر) في كسروان مع محافظة جبل لبنان والمتعدل الوطني^(١)

| مجموع | مرتفعة جداً | مرتفعة | متوسطة | منخفضة | منخفضة جداً | دليل أحوال المعيشة |
|-------|-------------|--------|--------|--------|-------------|--------------------|
| ١٠٠ | ١٢,٥ | ٣٥,٧ | ٣٨,٣ | ١١,٥ | ٢ | كسروان |
| ١٠٠ | ٥,٥ | ٢٦,١ | ٤٣,٦ | ٢٠,٣ | ٤,٤ | جبل لبنان |
| ١٠٠ | ٤,٥ | ٢١,٩ | ٤١,٦ | ٢٥ | ٧,١ | لبنان |

إن نسبة الحرمان العامة في قضاء كسروان (١٣,٥%) تبلغ أقل من نصف النسبة على الصعيد الوطني (٣٢,١%)، وتبلغ نحو نصف النسبة في محافظة جبل لبنان (٢٤,٧%). ولكن ما هو أكثر أهمية، هو أن نسبة من يعيشون في حالة حرمان شديد (فئة أحوال المعيشة منخفضة جداً) منخفضة للغاية في قضاء كسروان تبلغ ٢% من المقيمين في القضاء، في حين أن هذه النسبة لا تتجاوز ٤,٤% في محافظة جبل لبنان، و٧% في لبنان.

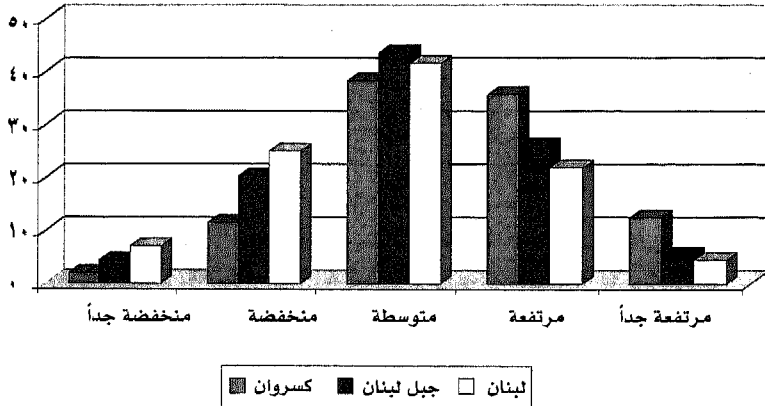

١- صادرة عن وزارة الشؤون الاجتماعية وبرنامج الأمم المتحدة الإنمائي عام ١٩٩٨، دراسة خارطة أحوال المعيشة في لبنان، وهي عبارة عن دراسة تحليلية لبيانات مسح المعطيات الإحصائية للسكان والمساكن التي صدرت نتائجه عام ١٩٩٦.

٤-٣ حصة كسروان من العدد الإجمالي للمحرومين في لبنان:

من جهة أخرى، وأخذاً بعين الاعتبار عدد السكان الفعلي، يتبين أنّ حصة قضاء كسروان من الإجمالي للسكان المحرومين في لبنان تبلغ ٣٨,١٪، في حين أنّ حصة القضاء من السكان المصنّفين ضمن فئة أحوال المعيشة المتوسطة تبلغ ٣,٨٧٪، و٨,١٩٪ من إجمالي السكان المصنّفين ضمن فئة أحوال المعيشة المرتفعة. وهذا الواقع يجعل من قضاء كسروان يأتي في الترتيب التاسع عشر بين الأقضية اللبنانية كلها لجهة حصته من إجمالي المحرومين في لبنان.

الأفضية اللبنانية مرتبة حسب حصتها من العدد الإجمالي للمحرومين في لبنان (% من السكان)^(١)

| مجموع | عالية | متوسطة | متدنية | الاقضاء |
|-------|-------|--------|--------|--------------------|
| ٦,٢٧ | ١,٤٦ | ٣,٩٠ | ١٢,٥ | ١. عكار |
| ١٢ | ١٢,٢ | ١٢ | ١١,٨ | ٢. بعبدا |
| ٧,٣٢ | ٧,٢٤ | ٦,٦٠ | ٨,٢٤ | ٣. طرابلس |
| ٥,٠٥ | ١,٧٣ | ٤,٦٨ | ٧,٦٢ | ٤. بعليك |
| ١٣,١ | ٢٢,٩ | ١٢,٨ | ٧,١٥ | ٥. بيروت |
| ١١,٨ | ١٨ | ١٣ | ٦,٣٠ | ٦. المتن |
| ٤,١٨ | ٢,٠٧ | ٤,٠٢ | ٥,٧٣ | ٧. صور |
| ٣,١٠ | ٠,٦٣ | ٢,٧٢ | ٥,١٤ | ٨. المتنى - الضنية |
| ٤,٤٥ | ٤,٠١ | ٥,١٠ | ٣,٩٤ | ٩. صيدا |
| ٣,٨٧ | ٢,٨٤ | ٤,٧١ | ٢,٥٣ | ١٠. الشوف |
| ٤ | ٤,٠٤ | ٤,٤٥ | ٣,٤٢ | ١١. زحلة |
| ١,٦٩ | ٠,٢٢ | ١,٠٩ | ٣,٣٧ | ١٢. بنت جبيل |
| ٢,٩٧ | ١,٤١ | ٣,٤٩ | ٢,٣٤ | ١٣. النبطية |
| ١,٢٥ | ٠,٢٣ | ٠,٨ | ٢,٤٦ | ١٤. الهرمل |
| ٣,٢١ | ٣,٧٨ | ٣,٦٣ | ٢,٣٥ | ١٥. عاليه |
| ١,٣١ | ٠,٤١ | ١,٠٧ | ٢,١٩ | ١٦. مرجعيون |
| ٢,٠١ | ١,٧٧ | ٢,٢٦ | ١,٨٥ | ١٧. جبيل |
| ١,٧٩ | ١,١٠ | ٢,٣١ | ١,٦٢ | ١٨. البقاع الغربي |
| ٣,٩٧ | ٨,١٩ | ٣,٨٧ | ١,٣٨ | ١٩. كسروان |
| ١,٥٧ | ١,٧٣ | ١,٦٧ | ١,٣٥ | ٢٠. زغرتا |
| ١,٥٣ | ١,٨١ | ١,٦٩ | ١,١٦ | ٢١. الكورة |
| ١,١٢ | ١ | ١,٢٢ | ١,٠٧ | ٢٢. البترون |
| ٠,٧٧ | ٠,٢٥ | ٠,٩٥ | ٠,٨٧ | ٢٣. راشيا |
| ٠,٦٣ | ٠,٢٣ | ٠,٧٣ | ٠,٧٥ | ٢٤. حاصبيا |
| ٠,٥٤ | ٠,٤٣ | ٠,٦٢ | ٠,٥٢ | ٢٥. بشري |
| ٠,٤٧ | ٠,٣٢ | ٠,٦ | ٠,٤١ | ٢٦. جزين |
| ١٠٠ | ١٠٠ | ١٠٠ | ١٠٠ | كل لبنان |

المصدر: خارطة أحوال المعيشة في لبنان، ١٩٩٨.

١ - صادرة عن وزارة الشؤون الاجتماعية وبرنامج الأمم المتحدة الإنمائي عام ١٩٩٨، دراسة خارطة أحوال المعيشة في لبنان، وهي عبارة عن دراسة تحليلية لبيانات مسح المعطيات الإحصائية للسكان والمساكن التي صدرت نتاجه عام ١٩٩٦.

أما إذا اعتمدنا التصنيف الخماسي، فيتبين أن قضاء كسروان وحده، يحتوي على ٦,٠% من العدد الإجمالي للسكان الفقراء جداً، ونحو ٣% من حصة محافظة جبل لبنان من السكان المصنفين ضمن هذه الفئة.

حصة كسروان وجبل لبنان من العدد الإجمالي لكل من فئات أحوال المعيشة (% من السكان)^(١)

| مجموع | مرتفعة جداً | مرتفعة | متوسطة | منخفضة | منخفضة جداً | |
|-------|-------------|--------|--------|--------|-------------|-----------|
| ٤ | ١٢,٨ | ٧,٤ | ٣,٩ | ١,٦ | ٠,٦ | كسروان |
| ٣٦,٨ | ٤٧,٥ | ٤٦,٧ | ٣٩,٥ | ٢٨,٩ | ٣ | جبل لبنان |
| ١٠٠ | ١٠٠ | ١٠٠ | ١٠٠ | ١٠٠ | ١٠٠ | لبنان |

٤-٤ الأوضاع المقارنة لكسروان في ميادين السكن والمرافق العامة والدخل:

كما سبقت الإشارة، فإن خارطة أحوال المعيشة تتضمن توزيع الأسر والسكان حسب فئات أحوال المعيشة كما تم تصنيفها حسب دليل أحوال المعيشة، وهو ما عرضناه بشيء من التفصيل في الفقرات السابقة. إلا أن الدراسة نفسها، تتضمن أيضاً تحليلاً مقارناً لأوضاع الأقضية حسب المؤشرات الخاصة بالميادين الأربعة الآتية التي سبقت الإشارة إليها، وهي: المسكن وخصائصه؛ توفر خدمات المياه والصرف الصحي؛ مؤشرات التعليم؛ ومؤشرات متصلة بالدخل.

وعلى سبيل الإيجاز وإبراز السمات المقارنة الأساسية، يتضمن الجدول الآتي توزيع الأسر في قضاء كسروان حسب الأدلة الخاصة بالميادين الأربعة، مقارنة بالوضع في جبل لبنان ولبنان. النسب الواردة في الجدول، هي نسب الأسر في كل فئة من فئات أحوال المعيشة الخاصة بالميادين المحدد (% من إجمالي الأسر المقيمة في القضاء أو المحافظة أو في لبنان).

١- صادرة عن وزارة الشؤون الاجتماعية وبرنامج الأمم المتحدة الإنمائي عام ١٩٩٨، دراسة خارطة أحوال المعيشة في لبنان، وهي عبارة عن دراسة تحليلية لبيانات مسح المعطيات الإحصائية للسكان والمسكن التي صدرت نتائجه عام ١٩٩٦.

توزيع الأسر حسب الدليل الخاص بكل ميدان (كسروان، جبل لبنان، لبنان)^(١)

| مجموع | مرتفعة جداً | مرتفعة | متوسطة | منخفضة | منخفضة جداً | |
|----------------------------|-------------|--------|--------|--------|-------------|-----------|
| المسكن | | | | | | |
| ١٠٠ | ٤١,٢ | ٣٠,٥ | ١٥,٦ | ٨ | ٤,٧ | كسروان |
| ١٠٠ | ٢٠,٠ | ٣٠,٦ | ٢٥,١ | ١٤,٩ | ٩,٤ | جبل لبنان |
| ١٠٠ | ١٧,٢ | ٣٠,٢ | ١٦,٥ | ١٥,٨ | ١٠,١ | لبنان |
| المياه والصرف الصحي | | | | | | |
| ١٠٠ | ٣,٢ | ١٨,٣ | ٧٢,٩ | ٥,٢ | ٦ | كسروان |
| ١٠٠ | ٩,٦ | ٩,٢ | ٦٤,٢ | ٥,٤ | ١١,٦ | جبل لبنان |
| ١٠٠ | ٨,٤ | ١٠,٢ | ٦٥,٩ | ٥,٥ | ١٠,٠ | لبنان |
| التعليم | | | | | | |
| ١٠٠ | ٢٩,٧ | ٢١,٦ | ٢٨,٧ | ١٠,١ | ٩,٨ | كسروان |
| ١٠٠ | ٢٢,٩ | ١٩,٤ | ٣٢,٥ | ١٣,٣ | ١١,٩ | جبل لبنان |
| ١٠٠ | ١٩,١ | ١٦,٨ | ٣١,٣ | ١٦,٢ | ١٦,٦ | لبنان |
| مؤشرات متصلة بالدخل | | | | | | |
| ١٠٠ | ١٧,٣ | ١٦,٤ | ٣٥,١ | ١٠,٣ | ١٠,٩ | كسروان |
| ١٠٠ | ١٠,٧ | ٢٠,٠ | ٣٥,٩ | ١٩,١ | ١٤,٤ | جبل لبنان |
| ١٠٠ | ٨,٥ | ١٦,٣ | ٣٢,٤ | ٢٣,٤ | ١٩,٤ | لبنان |

المصدر: خارطة أحوال المعيشة في لبنان، ١٩٩٨.

واستناداً إلى الجدول أعلاه، يمكن تلخيص الخصائص المقارنة في هذه الميادين على النحو الآتي:

أولاً، **المسكن**: يتكون دليل المسكن من ثلاثة مؤشرات هي: حصة الفرد من المساحة المبنية للمسكن؛ وعدد الأفراد في الغرفة الواحدة؛ والوسيلة الرئيسية للتدفئة. واستناداً إلى هذا الدليل والعتبات المحددة، وجدت دراسة خارطة أحوال المعيشة أن نحو ٢٦٪ من الأسر تعيش في ظروف سكن متدنية النوعية، ومن أصل هؤلاء ١٠٪ يعيشون في ظروف متدنية جداً. ويبين الجدول أعلاه، أن

١- صادرة عن وزارة الشؤون الاجتماعية وبرنامج الأمم المتحدة الإنمائي عام ١٩٩٨، دراسة خارطة أحوال المعيشة في لبنان، وهي عبارة عن دراسة تحليلية لبيانات مسح المغطيات الإحصائية للسكان والمسكن التي صدرت نتائجه عام ١٩٩٦.

هذه النسب في محافظة جبل لبنان لا تقل سوى قليلاً عن النسب الوطنية (٣, ٢٤, ٤, ٩٪) في حين أن وضع كسروان على هذا الصعيد أفضل إذ تبلغ النسب المقابلة ٧, ١٢, ٧, ٤٪.

ثانياً، **المياه والصرف الصحي**: يتكون دليل ميدان المياه والصرف الصحي من ثلاثة مؤشرات أيضاً هي: الاتصال بشبكة مياه للاستخدام المنزلي؛ المصدر الرئيسي لمياه الشرب؛ الاتصال بشبكة صرف صحي. واستناداً إلى هذا الدليل والعتبات المحددة لمؤشراته، بينت دراسة خارطة أحوال المعيشة أن نسبة ١٥, ٥٪ من الأسر المقيمة في لبنان، تعيش دون مستوى العتبة في ما يتصل بتوفر هذه الخدمات، من أصلها ١٠٪ تعيش في وضعية سيئة جداً. وما يلفت النظر بالنسبة لهذا الميدان، هو أن القسم الأكبر من السكان يتجمع في الفئة الوسطى (نحو ٦٦٪ من الأسر المقيمة في لبنان)، ويعود ذلك إلى أن هذا النوع من الخدمات يتوفر عموماً من خلال شبكات القطاع العام، وبتنوعيات متقاربة لمختلف الفئات الاجتماعية، ما عدا بعض الحالات الخاصة في المناطق الشديدة الحرمان، أو الشديدة الثراء. ويتجمع ضمن هذه الفئة الوسطى، ٦٤, ٢٪ من الأسر في جبل لبنان، و٧٢, ٩٪ من الأسر في كسروان. وهي نسب متفاوتة كما هو واضح. والاختلاف والتفاوت يبرز هنا في الفئات الطرفية بشكل خاص، حيث إن نسبة ٦٪ من الأسر في كسروان تعتبر محرومة جداً من خدمات المياه والصرف الصحي في كسروان، في حين أن هذه النسبة لا تبلغ سوى ١١٪ تقريباً في كل من جبل لبنان و١٠٪ في لبنان (الفرق كبير كما هو واضح)، ونسبة الأسر التي تتم إشباع حاجاتها إلى خدمات المياه والصرف الصحي في كسروان بشكل ممتاز، نحو ٣, ٣٪ من الأسر، مقابل نحو ٩, ٩٪ في كل جبل لبنان و٨, ٥٪ في لبنان. ويعني ذلك أن مؤشر الحرمان المناطقي فيما يختص بتوفر المياه والصرف الصحي في قضاء كسروان، متفاوت مقارنة بجبل لبنان، وبالمتوسط الوطني.

ثالثاً، **دليل التعليم**: يتكون دليل التعليم من مؤشرين هما: مؤشر الالتحاق الدراسي؛ ومؤشر مستوى التعليم أو المرحلة التعليمية. واستناداً إلى هذا الدليل

والعقبات الخاصة بمؤشراته، تبين أن نحو ٣٣٪ من الأسر المقيمة في لبنان، هي في وضعية حرمان لجهة حقوقها التعليمية، وأن نصف هذه النسبة تقريباً هي في وضعية حرمان شديد. ويتميز توزيع الأسر في ميدان التعليم، بالنسب الهمة للفتتين الطرفيتين المنخفضة جداً (٦، ١٦٪)، والمرتفعة جداً (١، ١٩٪)، مما يشير إلى درجة تفاوت هامة جداً في هذا الميدان، مقارنة بالميادين الأخرى. إنَّ نسب الأسر المحرومة في ميدان التعليم في محافظة جبل لبنان تزيد عن المعدل الوطني بشكل محسوس (٢، ٢٥٪ من الأسر، من أصلها ٩، ١١٪ ضمن فئة منخفضة جداً)، إلا أنَّ هذه النسب تبلغ في قضاء كسروان التي تسجل فيها مؤشرات دليل التعليم، أنَّ نسبة الأسر المحرومة حسب دليل التعليم تبلغ ٢٠٪ من الأسر المقيمة في القضاء، ومن أصلها نسبة ٩، ٩٪ تعتبر محرومة جداً (في مكان آخر من هذه الدراسة، سيجري تناول مؤشرات التعليم والامية بشكلٍ أكثر تفصيلاً).

رابعاً، مؤشرات متصلة بالدخل: يتكون دليل المؤشرات المتصلة بالدخل من ثلاثة مؤشرات هي الآتية: مؤشر المهنة الرئيسية؛ مؤشر ملكية سيارة خاصة؛ ومؤشر معدل الإعالة الاقتصادية الفعلية للأسرة (نسبة الذين يعملون على العدد الإجمالي للأسرة). واستناداً إلى دليل الميدان والعقبات الخاصة بمؤشراته، سجلت دراسة خارطة أحوال المعيشة في لبنان، أنَّ نحو ٨، ٤٢٪ من الأسر المقيمة في لبنان تعيش تحت عتبة الحرمان بالنسبة لدليل المؤشرات المتصلة بالدخل، و٤، ١٩٪ من هؤلاء يعيشون في حالة نقص شديد للمداخيل. أما في محافظة جبل لبنان، فإنَّ هذه النسب تبلغ ٥، ٣٣٪ منهم ٤، ١٤٪ ضمن فئة أحوال المعيشة المنخفضة جداً. وتبلغ النسب المقابلة لكسروان ٢، ٢٢٪ و٩، ١٠٪. وما يلفت النظر في وضعية دليل المؤشرات المتصلة بالدخل في قضاء كسروان، هو أنَّ نسبة الأسر المصنفة ذات وضعية منخفضة جداً (٩، ١٠٪) مع نسبة الأسر المصنفة ذات وضعية منخفضة (٣، ١٠٪)، تشير إلى التدني النسبي في مستوى المداخيل في هذا القضاء الذي يطال ٢١٪ من المقيمين.

٤ - ٥ على سبيل الخلاصة :

بإيجاز شديد، بينت دراسة خارطة أحوال المعيشة في لبنان، أن كسروان هو أحد الأفضية الأقل حرماناً في لبنان. ويتفاوت ترتيب قضاء كسروان مقارنة بالأفضية الأخرى، لجهة شدة الحرمان فيه، حسب الميدان المحدد. ويأتي هذا القضاء في الترتيب الرابع عشر حسب دليل المسكن، ويرأوح بين الترتيب الثاني والعشرين والسادس والعشرين في الميادين الأخرى.

ترتيب كسروان حسب الميادين، والقضاءين الأكثر والأقل حرماناً^(١)

| دليل الأحوال المعيشة | دليل المسكن | دليل المياه والصرف الصحي | دليل التعليم | دليل المؤهلات المتصلة بالدخل | |
|----------------------|-------------|--------------------------|--------------|------------------------------|-----------------------|
| ٢٦ | ١٤ | ٢٢ | ٢٦ | ٢٦ | ترتيب كسروان |
| بنت جبيل | بعبدا | بنت جبيل | عكار | الهمل | القضاء الأكثر حرماناً |
| كسروان | جزين | بيروت | كسروان | كسروان | القضاء الأقل حرماناً |

١ - صادرة عن وزارة الشؤون الاجتماعية وبرنامج الامم المتحدة الانمائي عام ١٩٩٨، دراسة خارطة أحوال المعيشة في لبنان، وهي عبارة عن دراسة تحليلية لبيانات مسح المعطيات الاحصائية للسكان والمسكن التي صدرت نتائجه عام ١٩٩٦.

الفصل الخامس

التعليم والمنشآت التعليمية

٥-١ مؤسسات التعليم ما قبل الجامعي:

أ - التعليم العام:

يضم قضاء كسروان ٨٢ مؤسسة تعليمية ما قبل جامعية، ٣٤٪ منها هي مدارس رسمية، ٥١٪ مدارس خاصة غير مجانية (الجدول ٢٦)، ٩٤٪ منها تدرس اللغة الفرنسية، ٤٪ اللغة الإنكليزية تتوفر بتدريسها المدارس الخاصة، ٢٪ تدرّس اللغتين معاً.

الجدول (٢٦): توزع المدارس بحسب نوعها واللغة الأجنبية في قضاء كسروان

| نوع | اللغة | فرنسية | إنكليزية | المجموع | |
|---------------|-------|--------|----------|------------------|-----|
| | | | | فرنسية وإنكليزية | عدد |
| رسمي | | ٢٧ | | ١ | ٢٨ |
| خاص مجاني | | ١٢ | | | ١٥ |
| خاص غير مجاني | | ٢٨ | ٣ | ١ | ٤٢ |
| المجموع عدد | | ٧٧ | ٣ | ٢ | ٨٢ |
| % | | ٩٤ | ٤ | ٢ | ١٠٠ |

ينتسب إلى مدارس قضاء كسروان ٣٦ ألف تلميذ (الجدول ٢٧)، ٧٨٪ منهم في المدارس الخاصة غير المجانية، و١٤٪ منهم في الرسمية، ٥٨٪ يتابعون دروسهم في المرحلة الابتدائية، و٢٨٪ في المرحلة التكميلية.

الجدول (٢٧) : توزيع التلامذة وفق نوع المدرسة ومرحلة التعليم في قضاء كسروان

| المجموع | ثانوية | متوسطة | الابتدائية | قبل | مرحلة | نوع |
|---------|--------|--------|------------|-------|-------|---------------|
| | | | | | | |
| ١٤ | ٤٩١٤ | ١٢٩٦ | ٢٠٢١ | ١٢٩٥ | ٣٠٢ | رسمي |
| ٩ | ٣١٥٥ | | | ٢٢٨٨ | ٨٦٧ | خاص مجاني |
| ٧٨ | ٢٨٠٦٧ | ٣٥٢٣ | ٨١٩٣ | ١٠١٨٨ | ٦١٥٣ | خاص غير مجاني |
| | ٢٦١٣٦ | ٤٨٢٩ | ١٠٢١٤ | ١٣٧٧١ | ٧٢٢٢ | المجموع عدد |
| | ١٠٠ | ١٢ | ٢٨ | ٥٨ | ٢٠ | % |

ب - التعليم المهني :

تشير معطيات الجدول (٢٨) إلى وجود ١٨ مدرسة مهنية في قضاء كسروان تضم ٣١٨٥ تلميذاً. وهناك مدرسة مهنية رسمية واحدة تضم ٦٠٢ تلميذين. فيما متوسط عدد التلاميذ في المهنية الخاصة يعادل ١٥٢ تلميذاً.

الجدول (٢٨) : توزيع الطلاب المهنيين بحسب نوع المهنيات في قضاء كسروان

| الطلاب | الطلاب | المهنيات | | الطلاب | نوع |
|--------|--------|----------|----|--------|-------------|
| | | عدد | % | | |
| ٦٠٢ | ١ | ٦ | ١ | ٦٠٢ | رسمي |
| ١٥٢ | ١٧ | ٩٤ | ١٧ | ٢٥٨٣ | خاص |
| ١٧٧ | ١٨ | ١٠٠ | ١٨ | ٣١٨٥ | المجموع عدد |

ج - الإشباع في ميدان التعليم :

يتوزع سكان قضاء كسروان بحسب الدرجات الثلاثية لإشباع الحاجات الأساسية في ميدان التعليم على الشكل الآتي، ٧,١٧% في الدرجة الدنيا، ٩,٣١% في الدرجة المتوسطة و٤,٥٠% للدرجة العليا، (الجدول ٢٩). ففي قضاء كسروان تفوق نسبة السكان ممن هم في درجة إشباع عليا سكان لبنان ممن

هم في الدرجة ذاتها من الإشباع حيث تصل إلى ٣٢,٨٪، لا لأن للمدارس الرسمية وجوداً كثيفاً أو اجتذاباً مهماً للتلامذة، وهي في الحالتين لا تتعدى ٣٤٪ للمدارس الرسمية، و٦٪ للمهنيات الرسمية (الجدول ٢٦-٢٨) ونسبة طلابها هي على التوالي ١٤٪ و١٨٪ من مجموع تلامذة التعليم العام والمهني، بل لأن هناك وجوداً قديماً لمؤسسات التعليم الخاص منذ مدرسة عين ورقا، وعين طورا، والرسل، والمركزية. حتى التعليم الجامعي، جامعة الروح القدس، جامعة السيدة اللويزة، ومعهد الآباء البولوسيين، والشرفة...

الجدول (٢٩): توزع السكان بحسب درجة إشباع الحاجات الأساسية في ميدان التعليم في قضاء كسروان

| مجموع | عالية | متوسطة | متدنية | درجة إشباع | قضاء |
|-------|-------|--------|--------|------------|--------|
| ١٠٠ | ٥٠,٤ | ٣١,٩ | ١٧,٧ | | كسروان |
| ١٠٠ | ٣٢,٨ | ٣٤,٢ | ٣٣ | | لبنان |

٥-٢ من هم داخل مؤسسات التعليم:

أ - المستوى الحالي:

٢٦,٨٪ من المقيمين في قضاء كسروان يتابعون دراساتهم في المؤسسات التعليمية، وعددهم ٣٤٢٠٧ تلاميذ وطلاب (الجدول ٣٠)، ٤٨٪ هن من الإناث يتوزعون على مراحل التعليم الأربعة على الشكل الآتي: ٤٤٪ في المرحلة الابتدائية، ٢٦٪ في المتوسطة، ١٦٪ في الثانوية، ١٤٪ في الجامعية، تفوق نسبتهم في المرحلتين الأخيرتين عن النسبة العامة لكل لبنان التي تعادل على التوالي ١٢٪ و٩٪. والبارز هنا هو تفوق الإناث على الذكور في الانتساب إلى هاتين المرحلتين من التعليم في كسروان.

الجدول (٣٠) : توزع المقيمين الذين هم في الحضانه أو الروضة أو يتابعون الدراسة حالياً بحسب الجنس والمستوى التعليمي الحالي

| كل لبطان | المجموع | | | الذكور | | المستوى التعليمي | | |
|----------|---------|-------|-------|--------|-------|------------------|-------|---|
| | % | العدد | % | العدد | % | | | |
| | ١١.٤ | ٨.٢٥ | ٢٨٥٧ | ٨ | ١٣١٤ | ٨.٦٨ | ١٥٤٢ | صفر - ٥ سنوات، يتابع الروضة أو الابتدائي |
| | ٤٢.٧ | ٣٥.٧٣ | ١٢٢٢٣ | ٤٤.٢٦ | ٥٦٣٠ | ٣٧.١٠ | ٦٥٩٣ | ست سنوات أو أكثر يتابع الابتدائي أو دون الابتدائي |
| | ٢٨.٧ | ٢٥.٧٢ | ٨٧٩٨ | ٢٦.٠١ | ٤٢٧٥ | ٢٥.٤٥ | ٤٥٢٣ | يتابع في المتوسط أو BP |
| | ١١.٩ | ١٥.٧٣ | ٥٣٨٢ | ١٦.٨٨ | ٢٧٧٤ | ١٤.٦٨ | ٣٦٠٨ | يتابع في الثانوي أو BT |
| | ٨.٨ | ١٣.٩٨ | ٤٧٥١ | ١٤.٢٣ | ٢٣٣٩ | ١٣.٥٧ | ٢٤١٢ | يتابع في الجامعة أو TS و LT |
| | ٠.٦ | ٠.٥٧ | ١٩٧ | ٠.٦٣ | ١٠٢ | ٠.٥٢ | ٩٣ | يتابع دراسات عليا |
| | ١٠٠ | ١٠٠ | ٣٤٢٠٧ | ١٠٠ | ١٦٤٣٦ | ١٠٠ | ١٧٧٧١ | المجموع |
| | | ١٠٠ | | ٤٨ | | ٥٢ | | % |

ب - الاختصاصات الحالية :

يتجه طلاب قضاء كسروان نحو الاختصاصات العلمية ٩، ١١٪ والأدبية ١، ١٨٪، أكثر من معدّل التوجّه العام لكل لبنان الذي يبلغ على التوالي ٦، ٩٪ و ١، ١٦٪ (الجدول ٣١). ويبرز هذا التوجه في المرحلة الجامعية حيث تبلغ نسبته ثلاثة أضعاف المعدّل العام لكل لبنان، ٩، ٣٧٪ من الجامعيين يختارون الاختصاصات العلمية في كسروان مقابل ٦، ٩٪ لكل لبنان. وهنا أيضاً يفضّل الشبّان الاختصاصات العلمية فيما الشابّات يفضّلن الاختصاصات الأدبية (الجدول ٣٢).

الجدول (٣١): توزع الذين يتابعون الدراسة حالياً (مستوى متوسط وما فوق) بحسب المستوى التعليمي الحالي والاختصاص التعليمي

| نوع الاختصاص | يتابع في المتوسط أو BP | | يتابع في الثانوي أو BT | | يتابع في TS أو LT أو الجامعة | | يتابع دراسات عليا | | المجموع | | كل لبيان |
|--------------------|------------------------|-------|------------------------|-------|------------------------------|-------|-------------------|-------|---------|-------|----------|
| | العدد | % | العدد | % | العدد | % | العدد | % | العدد | % | |
| اختصاصات علمية | ٤١ | ٠,٤٧ | ٣٧٣ | ٦,٩٢ | ١٨٠١ | ٣٧,٩١ | ٥٢ | ٣٦,٢٣ | ٢٢٦٧ | ١١,٨٥ | ٩,٦ |
| اختصاصات أدبية | ٤١ | ٠,٤٧ | ٣٦٢ | ٦,٧٣ | ٢٩١٩ | ٦١,٤٤ | ١٤٥ | ٧٣,٦٨ | ٣٤٦٧ | ١٨,١٣ | ١٦,١ |
| اختصاصات غير مبينة | | | ٦٢ | ١,١٥ | ٣١ | ٠,٦٥ | | | ٩٣ | ٠,٤٩ | ٠,٨ |
| تعليم عام | ٨٧١٥ | ٩٩,٠٦ | ٤٥٨٥ | ٨٥,١٩ | | | | | ١٢٣٠٠ | ٦٩,٥٣ | ٧٣,٦ |
| المجموع | ٨٧٩٨ | ١٠٠ | ٥٣٨٢ | ١٠٠ | ٤٧٥١ | ١٠٠ | ١٩٧ | ١٠٠ | ١٩١٢٧ | ١٠٠ | ١٠٠ |
| % | ٤٦ | | ٢٨ | | ٢٥ | | ١ | | ١٠٠ | | |

الجدول (٣٢): توزع الذين يتابعون الدراسة حالياً (مستوى وسط وما فوق) بحسب الجنس والاختصاص التعليمي

| نوع الاختصاص | ذكر | | انثى | | المجموع | |
|--------------------|-------|-------|-------|-------|---------|-------|
| | العدد | % | العدد | % | العدد | % |
| اختصاصات علمية | ١٥٢١ | ١٥,٧٩ | ٧٤٥ | ٧,٨٥ | ٢٢٦٧ | ١١,٨٥ |
| اختصاصات أدبية | ١٤٥٩ | ١٥,١٥ | ٢٠٠٨ | ٢١,١٦ | ٣٤٦٧ | ١٨,١٣ |
| اختصاصات غير مبينة | ٧٢ | ٠,٧٥ | ٢١ | ٠,٢٢ | ٩٣ | ٠,٤٩ |
| تعليم عام | ٦٥٨٣ | ٦٨,٣١ | ٦٧١٧ | ٧٠,٧٧ | ١٢٣٠٠ | ٦٩,٥٣ |
| المجموع | ٩٦٣٦ | ١٠٠ | ٩٤٩١ | ١٠٠ | ١٩١٢٧ | ١٠٠ |
| % | ٥٠ | | ٥٠ | | ١٠٠ | |

٣-٥ من هم خارج مؤسسات التعليم:

١ - المستوى المحصل:

٢, ٧٣% من المقيمين في قضاء كسروان هم خارج مؤسسات التعليم وعددهم ٨٩٣٩٣ مقيماً بالتساوي في المناصفة بين الجنسين (الجدول ٣٣) ١٦% منهم جامعيون، ١٨% ثانويون، ٢١% تكميليون. وهي نسبة تفوق مثيلاتها للمراحل

التعليمية الثلاث الأخيرة لكل لبنان حيث تبلغ على التوالي ٩٪، ١٣٪ و ١٨٪.

الجدول (٣٣): توزع المقيمين الذين هم خارج المؤسسات التعليمية حالياً بحسب الجنس والمستوى التعليمي المحصل

| كل البنات | المجموع | | أنثى | | ذكر | | |
|-----------|---------|-------|-------|-------|-------|-------|--|
| | % | العدد | % | العدد | % | العدد | |
| ١٠,٢ | ٦,٨٩ | ٦١٥٨ | ٦,٤٠ | ٢٨٤٦ | ٧,٣٧ | ٣٣١٢ | صفر - ٥ سنوات غير ملتحق في الروضة حالياً |
| ٠,٥ | ٠,٥٦ | ٤٩٧ | ٠,٤٢ | ١٨٦ | ٠,٦٩ | ٣١١ | من ٦-٩ سنوات غير ملتحق في المدرسة حالياً |
| ١٥,٩ | ٩,٣٦ | ٨٣٦٣ | ١١,٨٩ | ٥٢٨٩ | ٦,٨٤ | ٣٠٧٤ | عشر سنوات أو أكثر، أمي |
| ١١,٤ | ٩,٠٥ | ٨٠٩٤ | ٨,١٤ | ٣٦٢٢ | ٩,٩٦ | ٤٤٧١ | عشر سنوات أو أكثر، يقرأ ويكتب |
| ٢٢,٩ | ١٨,٨٣ | ١٦٨٢٩ | ١٦,٦٤ | ٧٤٠٠ | ٢١ | ٩٤٢٩ | أنهى الابتدائي |
| ١٨ | ٢١,٠٦ | ١٨٨٢٧ | ٢٢,٣٦ | ٩٩٤٦ | ١٩,٧٧ | ٨٨٨٠ | أنهى المتوسط أو BP |
| ١٣,٩ | ١٨,٤٢ | ١٦٤٦٧ | ٢٠,٩٦ | ٩٣٢٥ | ١٥,٩٠ | ٧١٤٣ | أنهى الثانوي أو BT |
| ٩ | ١٦,٦٥ | ١٣٠٩٣ | ١٢,٣٥ | ٥٤٩٦ | ١٦,٩٢ | ٧٥٩٧ | أنهى الجامعة أو TS أو LT |
| ١,١ | ١,١٩ | ١٠٦٦ | ٠,٨٤ | ٣٧٣ | ١,٥٤ | ٦٩٣ | أنهى دراسات عليا |
| ١٠٠ | ١٠٠ | ٨٩٣٩٣ | ١٠٠ | ٤٤٤٨٤ | ١٠٠ | ٤٤٩٠٩ | المجموع |
| | ١٠٠ | | ٥٠ | | ٥٠ | | % |

ب - الاختصاصات المحصلة:

١١,٥٪ ممن هم خارج مؤسسات التعليم في كسروان، يحملون شهادات في الاختصاصات العلمية، ٢٣٪ يتمتعون باختصاصات أدبية مقابل ٦٥٪ تابعوا تعليماً عاماً (الجدول ٣٤). فالذكور هم أكثر توجهاً نحو الاختصاصات العلمية، والإناث نحو الأدبية أو نحو التعليم العام (الجدول ٣٥).

الجدول (٣٤) : توزع الذين هم خارج المؤسسة التعليمية حالياً (مستوى متوسط وما فوق) بحسب المستوى التعليمي الحالي والاختصاص التعليمي

| نوع الاختصاص | التهي المتوسط BP أو | | التهي الثانوي BT أو | | التهي TS أو LT أو الجامعة | | التهي دراسات عليا | | المجموع | |
|--------------------|---------------------|-------|---------------------|-------|---------------------------|-------|-------------------|-------|---------|-------|
| | العدد | % | العدد | % | العدد | % | العدد | % | العدد | % |
| اختصاصات علمية | ٩٣ | ٠,٤٩ | ٨٢٨ | ٥,٠٣ | ٤٤٤٠ | ٢٢,٩١ | ٣٤٢ | ٢٢,٠٤ | ٥٧٠٣ | ١١,٥٣ |
| اختصاصات أدبية | ٢٠٧ | ١,١٠ | ١٧٧٠ | ١٠,٧٥ | ٨٣٤٢ | ٦٢,٧٢ | ٧١٤ | ٦٦,٩٩ | ١١٠٣٣ | ٢٢,٣١ |
| اختصاصات غير مبينة | ٤١ | ٠,٢٢ | ٤١ | ٠,٢٥ | ٣١١ | ٢,٣٧ | ١٠ | ٠,٩٧ | ٤٠٤ | ٠,٨٢ |
| تعليم عام | ١٨٤٨٥ | ٩٨,١٩ | ١٣٨٢٨ | ٨٢,٩٧ | | | | | ٣٢٣١٣ | ٦٥,٣٤ |
| المجموع | ١٨٨٢٧ | ١٠٠ | ١٦٤٦٧ | ١٠٠ | ١٣٠٩٣ | ١٠٠ | ١٠٦٦ | ١٠٠ | ٤٩٤٥٢ | ١٠٠ |
| % | ٣٨ | | ٣٣ | | ٢٦ | | ٢٢ | | ١٠٠ | |

الجدول (٣٥) : توزع الذين هم خارج المؤسسات التعليمية حالياً (متوسط وما فوق) بحسب الجنس والاختصاص التعليمي

| نوع الاختصاص | ذكور | | إناث | | المجموع | |
|--------------------|-------|-------|-------|-------|---------|-------|
| | العدد | % | العدد | % | العدد | % |
| اختصاصات علمية | ٤٠٤٧ | ١٦,٦٥ | ١٦٥٦ | ٦,٥٩ | ٥٧٠٣ | ١١,٥٣ |
| اختصاصات أدبية | ٥٦٣٠ | ٢٣,١٦ | ٥٤٠٣ | ٢١,٤٩ | ١١٠٣٣ | ٢٢,٣١ |
| اختصاصات غير مبينة | ١٦٦ | ٠,٦٨ | ٢٣٨ | ٠,٩٥ | ٤٠٤ | ٠,٨٢ |
| تعليم عام | ١٤٤٦٩ | ٥٩,٥١ | ١٧٨٤٣ | ٧٠,٩٨ | ٣٢٣١٣ | ٦٥,٣٤ |
| المجموع | ٢٤٣١٢ | ١٠٠ | ٢٥١٤٠ | ١٠٠ | ٤٩٤٥٢ | ١٠٠ |
| % | ٤٩ | | ٥١ | | ١٠٠ | |

٥-٤ الانتساب المدرسي:

أ - الالتحاق المدرسي:

تشكل نسبة الالتحاق المدرسي لمن تراوح أعمارهم ٦-١٢ سنة في قضاء كسروان ١, ٩٠% من المقيمين فيه مقابل ٩, ٨٨% لكل لبنان. وهذا يعني إقبالاً

نحو المدرسة أكبر في كسروان منه في كل لبنان. تبلغ هذه النسبة أعلاها لدى الصبيان بعمر ١٠ سنين إذ تعادل ١٠٠٪ ومثله لدى البنات في نفس العمر (الجدولان ٣٦-٣٧) بحيث تقع كسروان في المرتبة العاشرة بين أفضية لبنان من حيث نسبة الالتحاق المدرسي.

الجدول (٣٦) : توزع المقيمين الذكور بحسب العمر الإفرادي والانتساب الدراسي

| العمر | دون سن الدراسة | | يتابع في الروضة | | يتابع الدراسة محلياً البتالي وما فوق | | لا يتابع الدراسة محلياً وسبق له الالتحاق | | لم يتابع التي المدرسة أبداً | | المجموع | |
|---------|----------------|-------|-----------------|-------|---|-------|---|-------|--------------------------------|-------|---------|-----|
| | العدد | % | العدد | % | العدد | % | العدد | % | العدد | % | العدد | % |
| ٤-٥ | ٣١١٥ | ٧٦.٦٩ | ٩٤٢ | ٢٣.٣١ | | | | | | | ٤٠٥٧ | ١٠٠ |
| ٥ | ١٩٧ | ٢٤.٦٨ | ٥٩٠ | ٧٤.٠٣ | ١٠ | ١.٢٠ | | | | | ٧٩٧ | ١٠٠ |
| ٦ | | | ٢٩٢ | ٣٥.٥١ | ٤٧٦ | ٤٢.٩٩ | | | ٢٣٨ | ٣١.٥٠ | ١١٠٧ | ١٠٠ |
| ٧ | | | | | ١١٤٩ | ٩٧.٣٧ | | | ٣١ | ٢.٦٣ | ١١٨٠ | ١٠٠ |
| ٨ | | | | | ١٠٣٥ | ٩٨.٠٤ | | | ٢١ | ١.٩٦ | ١٠٥٦ | ١٠٠ |
| ٩ | | | | | ١٠٩٧ | ٩٨.١٥ | ١٠ | ٠.٩٣ | ١٠ | ٠.٩٣ | ١١١٨ | ١٠٠ |
| ١٠ | | | | | ١١٢٨ | ١٠٠ | | | | | ١١٢٨ | ١٠٠ |
| ١١ | | | | | ٩٤٢ | ٩٧.٨٥ | ٢١ | ٢.١٥ | | | ٩٦٣ | ١٠٠ |
| ١٢ | | | | | ١١٣٩ | ٩٩.١٠ | | | ١٠ | ٠.٩٠ | ١١٤٩ | ١٠٠ |
| ١٣ | | | | | ١٠٤٥ | ٩٨.٠٦ | ٢١ | ١.٩٤ | | | ١٠٦٦ | ١٠٠ |
| ١٤ | | | | | ١١٤٩ | ٩٦.٥٢ | ٤١ | ٣.٤٨ | | | ١١٩٠ | ١٠٠ |
| ١٥ | | | | | ٩٧٣ | ٨٩.٥٢ | ١١٤ | ١٠.٤٨ | | | ١٠٨٧ | ١٠٠ |
| ١٦ | | | | | ٩٤٢ | ٧٨.٤٥ | ٢٥٩ | ٢١.٥٥ | | | ١٢٠١ | ١٠٠ |
| ١٧ | | | | | ٧٥٦ | ٨٢.٠٢ | ١٦٦ | ١٧.٩٨ | | | ٩٢١ | ١٠٠ |
| ١٨ | | | | | ٨٥٩ | ٦٨.٦٠ | ٣٥٢ | ٢٨.١٠ | ٤١ | ٣.٣١ | ١٢٥٢ | ١٠٠ |
| ١٩ | | | | | ٦٠٠ | ٥٩.٧٩ | ٣٩٣ | ٣٩.١٨ | ١٠ | ١.٠٣ | ١٠٠٤ | ١٠٠ |
| ٢٠ | | | | | ٥٩٠ | ٢٩.٥٢ | ٥٣٨ | ٤٧.٧١ | | | ١١٢٨ | ١٠٠ |
| ٢١ | | | | | ٤٩٧ | ٤٢.٨٦ | ٦٢١ | ٥٣.٥٧ | ٤١ | ٣.٥٧ | ١١٥٩ | ١٠٠ |
| ٢٢ | | | | | ٤١٤ | ٣٧.٠٤ | ٦٩٣ | ٦٢.٠٤ | ١٠ | ٠.٩٣ | ١١١٨ | ١٠٠ |
| ٢٣ | | | | | ٣٠٠ | ٢٧.٣٦ | ٧٦٦ | ٦٩.٨١ | ٣١ | ٢.٨٣ | ١٠٩٧ | ١٠٠ |
| ٢٤ | | | | | ٣٨٣ | ٢٩.٦٠ | ٨٩٠ | ٦٨.٨٠ | ٢١ | ١.٦٠ | ١٢٩٤ | ١٠٠ |
| +٢٥ | | | | | ٣٦٢ | ٠.٩٩ | ٣٠٨٩٥ | ٨٤.٣٩ | ٥٣٥١ | ١٤.٦٢ | ٣٦٦٠٨ | ١٠٠ |
| لا جواب | | | | | | | | | | | | ١٠٠ |
| المجموع | ٣٣١٢ | ٥.٢٨ | ١٩٢٥ | ٣.٠٧ | ١٥٨٤٦ | ٢٥.٢٨ | ٣٥٧٨٠ | ٥٧.٠٨ | ٥٨١٧ | ٩.٢٨ | ٦٢٦٨٠ | ١٠٠ |

الجدول (٣٧): توزع المقيّمات الإناث بحسب العمر الإفرادي والانتساب الدراسي

| العمر | دون سن الدراسة | | يتابع في الروضة | | يتابع الدراسة حالياً | | لا يتابع الدراسة حالياً | | لم يكمل الدراسة | | المجموع | |
|---------|----------------|-------|-----------------|-------|----------------------|-------|-------------------------|-------|-----------------|-------|---------|-----|
| | العدد | % | العدد | % | العدد | % | العدد | % | العدد | % | العدد | % |
| ٤-٥ | ٢٦٣٩ | ٧٧,٥١ | ٧٦٦ | ٢٢,٤٩ | | | | | | | ٣٤٠٥ | ١٠٠ |
| ٥ | ٢٠٧ | ٢٧,٤٠ | ٥٣٨ | ٧١,٢٣ | ١٠ | ١,٢٧ | | | | | ٧٥٦ | ١٠٠ |
| ٦ | | | ٤٨٦ | ٥٠,٥٤ | ٣٤٢ | ٣٥,٤٨ | | | | | ٩٦٣ | ١٠٠ |
| ٧ | | | | | ٨٢٨ | ٩٦,٣٩ | | | | | ٨٥٩ | ١٠٠ |
| ٨ | | | | | ٨٦٩ | ٩٨,٨٢ | ١٠ | ١,١٨ | | | ٨٨٠ | ١٠٠ |
| ٩ | | | | | ٩٣٢ | ٩٨,٩٠ | ١٠ | ١,١٠ | | | ٩٤٢ | ١٠٠ |
| ١٠ | | | | | ١١١٨ | ١٠٠ | | | | | ١١١٨ | ١٠٠ |
| ١١ | | | | | ١٠٣٥ | ٩٩,٠١ | ١٠ | ٠,٩٩ | | | ١٠٤٥ | ١٠٠ |
| ١٢ | | | | | ٩٥٢ | ٩٨,٩٢ | ١٠ | ١,٠٨ | | | ٩٦٣ | ١٠٠ |
| ١٣ | | | | | ٨٠٧ | ٩٧,٥٠ | ٢١ | ٢,٥٠ | | | ٨٢٨ | ١٠٠ |
| ١٤ | | | | | ١٢٣٢ | ٩٧,٥٤ | ٢١ | ١,٦٤ | | | ١٢٦٣ | ١٠٠ |
| ١٥ | | | | | ٩٥٢ | ٧٦,٨٤ | ٣١ | ٢,١٦ | | | ٩٨٣ | ١٠٠ |
| ١٦ | | | | | ١٠٣٥ | ٩٠,٠٩ | ٧٢ | ٦,٣١ | ٤١ | ٣,٦٠ | ١١٤٩ | ١٠٠ |
| ١٧ | | | | | ٨٥٩ | ٨٩,٢٥ | ١٠٣ | ١٠,٧٥ | | | ٩٦٣ | ١٠٠ |
| ١٨ | | | | | ٨٨٠ | ٧٣,٩١ | ٣٠٠ | ٢٥,٢٣ | ١٠ | ٠,٨٧ | ١١٩٠ | ١٠٠ |
| ١٩ | | | | | ٦٠٠ | ٧٣,٤٢ | ٢٠٧ | ٢٥,٣٣ | ١٠ | ١,٢٧ | ٨١٨ | ١٠٠ |
| ٢٠ | | | | | ٥١٨ | ٤٩,٥٠ | ٥٢٨ | ٥٠,٥٠ | | | ١٠٤٥ | ١٠٠ |
| ٢١ | | | | | ٤٩٧ | ٤٧,٥٢ | ٥٤٩ | ٥٢,٤٨ | | | ١٠٤٥ | ١٠٠ |
| ٢٢ | | | | | ٤٣٥ | ٣٢,٣١ | ٨٨٠ | ٦٥,٣٨ | ٣١ | ٢,٣١ | ١٣٤٥ | ١٠٠ |
| ٢٣ | | | | | ٣١١ | ٢٨,٥٧ | ٧٥٦ | ٦٩,٥٢ | ٢١ | ١,٩٠ | ١٠٨٧ | ١٠٠ |
| ٢٤ | | | | | ١٥٤ | ١٢,٢٨ | ١٠٠٤ | ٨٥,٠٩ | ٣١ | ٢,٦٣ | ١١٨٠ | ١٠٠ |
| +٢٥ | | | | | ٢٩٠ | ٠,٧٨ | ٣٠٨٧ | ٨١,١٦ | ٦٦٩٦ | ١٨,٠٦ | ٣٧٠٧٤ | ١٠٠ |
| لا جواب | | | | | | | ٢١ | ١٠٠ | | | ٢١ | ١٠٠ |
| المجموع | | | | | ١٤٦٤٥ | ٢٤,٠٤ | ٣٤٦٠٠ | ٥٦,٨٠ | ٧٠٢٨ | ١١,٥٥ | ٦٠٩٢٠ | ١٠٠ |

ب - الأمية :

تبلغ نسبة الأمية العامة لدى المقيمين منذ ١٠ سنوات وما فوق في قضاء كسروان ٧,٨٥% (الجدول ٣٩) مقابل ٦,١٣% لكل لبنان، في حين أنّ قضاء كسروان يقع في المرتبة ٢٢ بين أفضية لبنان من حيث نسبة الأمية فيه. انه ما بين الأفضية الأقل أمية.

الجدول (٣٨): توزع المقيمين ١٠ سنوات وأكثر بحسب الجنس والمستوى التعليمي المحصل

| المجموع | | أنثى | | ذكر | | المستوى التعليمي |
|---------|--------|-------|-------|-------|-------|---|
| العدد | % | العدد | % | العدد | % | |
| ٧,٨٥ | ٨٣٦٣ | ٩,٩٦ | ٥٢٨٩ | ٥,٧٦ | ٣٠٧٤ | عشر سنوات أو أكثر، أمي |
| ٧,٦٠ | ٨٠٩٤ | ٦,٨٢ | ٣٦٢٢ | ٨,٢٨ | ٤٤٧١ | عشر سنوات أو أكثر، يقرأ ويكتب |
| ٤,٣٤ | ٤٦١٦ | ٤,٠٩ | ٢١٧٣ | ٤,٥٨ | ٢٤٤٣ | ست سنوات أو أكثر يتابع الابتدائي أو دون الابتدائي |
| ٢٤,٠٧ | ٢٥٦٢٧ | ٢١,٩٨ | ١١٦٧٥ | ٢٦,١٤ | ١٣٩٥٢ | أنهى الابتدائي |
| ٢٢,٧٤ | ٢٤٢٠٩ | ٢٣,٩٥ | ١٢٧٢٠ | ٢١,٥٣ | ١١٤٨٩ | أنهى المتوسط أو BP |
| ١٩,٩٣ | ٢١٢١٧ | ٢١,٩٦ | ١١٦٦٤ | ١٧,٩٠ | ٩٥٥٣ | أنهى الثانوي أو BT |
| ١٣,٤٨ | ١٣٢٨٩ | ١٠,٥٤ | ٥٥٩٩ | ١٤,٤١ | ٧٦٩٠ | أنهى الجامعة أو TS و LT |
| ١ | ١٠٦٦ | ٠,٧٠ | ٣٧٣ | ١,٣٠ | ٦٩٣ | أنهى دراسات عليا |
| ١٠٠ | ١٠٦٤٨١ | ١٠٠ | ٥٣١١٦ | ١٠٠ | ٥٣٣٦٥ | المجموع |

٥-٥ التأخر المدرسي:

لكل صف من صفوف المراحل الدراسية ما قبل الجامعية متوسط عمر عام يتمحور حوله التلامذة أو يتشتتون إما تأخراً وإما إيكاراً مدرسياً. فبمقدار التقدّم في صفوف وفي مراحل التعليم في قضاء كسروان، يتضاءل عدد التلامذة المبكرين ويزداد عدد المتأخرين مدرسياً فنسبة التلامذة المبكرين هي ٤,٤% في الابتدائي، ٤,٠% في التكميلي و ٣,٩% في الثانوي أما متوسط نسبة التأخر المدرسي فهي على التوالي: ٤,٤%، ١٣,١%، ١٥,١%، ١٦,٨%. فيراوح الإيكار في قضاء كسروان بشكل عام من ١-١,٥ سنة. أما التأخر المدرسي فيراوح ما بين ١,٥-٢,٥ سنوات (الجدول ٣٩-٤٠-٤١).

الجدول (٣٩) : توزيع الذين يتابعون ابتدائي أو دون ابتدائي بحسب الصف والعمر الإفرادي

| المجموع | في الصفات أو يتابع دون ابتدائي | | ٠٥ | | ٠٤ | | ٠٣ | | ٠٢ | | ٠١ | | ٤ سنوات | | المجموع |
|---------|--------------------------------|-------|------|-------|------|-------|-------|-------|-------|-------|-------|-------|---------|-------|---------|
| | % | العدد | % | العدد | % | العدد | % | العدد | % | العدد | % | العدد | % | العدد | |
| ٠.٣١ | ٣١ | ٠.٨٤ | ٣١ | | | | | | | | | | | | ١ |
| ٠.٣٧ | ٤١ | ١.١١ | ٤١ | | | | | | | | | | | | ٢ |
| ٠.٥٥ | ٨٣ | ٢.٢٣ | ٨٤ | | | | | | | | | | | | ٣ |
| ٢.٠٩ | ٤٦٦ | ١٢.٥٣ | ٤٦٦ | | | | | | | | | | | | ٤ |
| ٧.٣١ | ١٠٨٧ | ٣٩.٢٥ | ١٠٨٧ | | | | | | | | | | | | ٥ |
| ٧.٦٢ | ١١٤٩ | ٣٠.٣٦ | ١١٢٨ | | | | | | | | | | | | ٦ |
| ١١.٣٦ | ١٦٩٧ | ٤٢.٦٨ | ٨٨٠ | | | | | | | | | | | | ٧ |
| ١٢.١١ | ١٩٧٧ | | | | | | | | | | | | | | ٨ |
| ١٤.٠٤ | ١٩٠٤ | | | | ٥.٦٢ | ١٤٥ | ٣١.٧٨ | ١٤٥ | ٣٩.٤٤ | ٦٥٢ | ١١.٨٣ | ١١٨٠ | | | ٩ |
| ١٢.٦٣ | ١٨٠٤ | | | | ٢.٨٧ | ٥٢ | ٢٤.٥٠ | ٦٣١ | ٤٤.٨٩ | ١٠٤٥ | ١١.٦٨ | ١١٨٠ | | | ١٠ |
| ١٤.١٤ | ٢١٣٣ | | | | ٥.١٨ | ٥١٨ | ٤١.٣٧ | ١٠٦٦ | ١٥.٥٦ | ٣٦٣ | ٢.٤٤ | ٢٣٣ | | | ١٠ |
| ٩.١٣ | ١٣٧٧ | | | | ٤.٢٣ | ٧٧٦ | ١٤.٤٦ | ٢٧٣ | ٥.٢٣ | ١٢٤ | ٢.٨٠ | ١٢٤ | | | ١١ |
| ٤.١٢ | ٦٢١ | | | | ١.٨٦ | ٢٤٢ | ٦.٨٣ | ١٧٦ | ٢.١١ | ٧٢ | | | | | ١٢ |
| ١.٣٠ | ١٩٧ | | | | ٢.٤٥ | ٧٢ | ٢.٤١ | ٦٢ | ٠.٤٥ | ١٠ | | | | | ١٣ |
| ١.١٧ | ١٧٦ | | | | ١.٦٨ | ٣٦ | ٢.٣٦ | ٨٣ | ١.٧٨ | ٤٦ | | | | | ١٤ |
| ٠.٧٠ | ١١٤ | | | | ٢.٣٦ | ٤٦ | ١.٦١ | ٤٦ | ٠.٨٩ | ١٠ | | | | | ١٥+ |
| ١٠٠ | ١٥٠٨٠ | | | | ١٠٠ | ١٨٢٢ | ١٠٠ | ٢٥٧٧ | ١٠٠ | ٢٦١٥ | ١٠٠ | ٢٣٧٧ | ١٠٠ | ١٣٥ | المجموع |

الجدول (٤٠) : توزيع الذين يتابعون متوسط بحسب الصف والعمر الإفرادي

| الصف | ١- ١١ | | ٢- ١٢ | | ٣- ١٣ | | ٤- ١٤ | | ٥- ١٥ | | ٦- ١٦ | | ٧- ١٧ | | ٨- ١٨ | | ٩- ١٩ | | ١٠- ٢٠ | | المجموع |
|---------|-------|------|-------|------|-------|-----|-------|------|-------|------|-------|------|-------|------|-------|------|-------|------|--------|------|---------|
| | العدد | % | العدد | % | العدد | % | العدد | % | العدد | % | العدد | % | العدد | % | العدد | % | العدد | % | العدد | % | |
| ١٠ | ٣١١ | ١٠٠ | | | | | | | | | | | | | | | | | | | ٣١١ |
| ١١ | ١٢٦ | ٤٠.٥ | | | | | | | | | | | | | | | | | | | ١٢٦ |
| ١٢ | ١٨٧ | ٦٠.٥ | | | | | | | | | | | | | | | | | | | ١٨٧ |
| ١٣ | ١٨٧ | ٦٠.٥ | | | | | | | | | | | | | | | | | | | ١٨٧ |
| ١٤ | ١٨٧ | ٦٠.٥ | | | | | | | | | | | | | | | | | | | ١٨٧ |
| ١٥ | ١٨٧ | ٦٠.٥ | | | | | | | | | | | | | | | | | | | ١٨٧ |
| ١٦ | ١٨٧ | ٦٠.٥ | | | | | | | | | | | | | | | | | | | ١٨٧ |
| ١٧ | ١٨٧ | ٦٠.٥ | | | | | | | | | | | | | | | | | | | ١٨٧ |
| ١٨ | ١٨٧ | ٦٠.٥ | | | | | | | | | | | | | | | | | | | ١٨٧ |
| ١٩ | ١٨٧ | ٦٠.٥ | | | | | | | | | | | | | | | | | | | ١٨٧ |
| ٢٠ | ١٨٧ | ٦٠.٥ | | | | | | | | | | | | | | | | | | | ١٨٧ |
| المجموع | ١٨٧٠ | ١٠٠ | ٣١١ | ١٦.٦ | ١٢٦ | ٦.٨ | ١٨٧ | ١٠.٠ | ١٨٧ | ١٠.٠ | ١٨٧ | ١٠.٠ | ١٨٧ | ١٠.٠ | ١٨٧ | ١٠.٠ | ١٨٧ | ١٠.٠ | ١٨٧ | ١٠.٠ | ١٨٧٠ |

الجدول (٤١) : توزيع الذين يتابعون ثانوي بحسب الصف والعمر الإفرادي

| الصف | ١٠ | | ١١ | | ١٢ | | ١٣ | | ١٤ | | ١٥ | | المجموع |
|---------|-------|--------|-------|--------|-------|--------|-------|--------|-------|--------|-------|--------|---------|
| | عدد | % | عدد | % | عدد | % | عدد | % | عدد | % | عدد | % | |
| ١٠ | ١١١١ | ١١,١١ | ١١١١ | ١١,١١ | ١١١١ | ١١,١١ | ١١١١ | ١١,١١ | ١١١١ | ١١,١١ | ١١١١ | ١١,١١ | ١١١١ |
| ١١ | ١١١١ | ١١,١١ | ١١١١ | ١١,١١ | ١١١١ | ١١,١١ | ١١١١ | ١١,١١ | ١١١١ | ١١,١١ | ١١١١ | ١١,١١ | ١١١١ |
| ١٢ | ١١١١ | ١١,١١ | ١١١١ | ١١,١١ | ١١١١ | ١١,١١ | ١١١١ | ١١,١١ | ١١١١ | ١١,١١ | ١١١١ | ١١,١١ | ١١١١ |
| ١٣ | ١١١١ | ١١,١١ | ١١١١ | ١١,١١ | ١١١١ | ١١,١١ | ١١١١ | ١١,١١ | ١١١١ | ١١,١١ | ١١١١ | ١١,١١ | ١١١١ |
| ١٤ | ١١١١ | ١١,١١ | ١١١١ | ١١,١١ | ١١١١ | ١١,١١ | ١١١١ | ١١,١١ | ١١١١ | ١١,١١ | ١١١١ | ١١,١١ | ١١١١ |
| ١٥ | ١١١١ | ١١,١١ | ١١١١ | ١١,١١ | ١١١١ | ١١,١١ | ١١١١ | ١١,١١ | ١١١١ | ١١,١١ | ١١١١ | ١١,١١ | ١١١١ |
| المجموع | ١١١١١ | ١١١,١١ | ١١١١١ | ١١١,١١ | ١١١١١ | ١١١,١١ | ١١١١١ | ١١١,١١ | ١١١١١ | ١١١,١١ | ١١١١١ | ١١١,١١ | ١١١١١ |

٦-٥ التسرب المدرسي:

لاحتساب التسرب المدرسي مقومات لا توفرها الجداول (٣٩-٤١)، إلا أنّ معطيات الجدول (٣٠) تسمح بالقول بأن التسرب المدرسي في المرحلة الثانوية والجامعية هي أدنى مما هو عليه في كل لبنان بفارق يعادل ٨,٣% في الثانوي و٥% في الجامعي. على اعتبار أنّ الدفع الديموغرافي المدرسي هو بحالة ثبات. أما التسرب المدرسي في المراحل الابتدائية والتكميلية فيفوق في كسروان المعدل العام بزيادة قدرها ٧% في الابتدائي و٣% في التكميلي.

الفصل السادس

الموارد الطبيعية

يمكن استعراض الموارد الطبيعية المتوفرة في قضاء كسروان وفق أربعة أبواب هي: الأرض، المياه، الأحراج والمواد الخام.

٦-١ الأرض واستناداتها:

إجمالي مساحة القضاء: نحو ٣٤٤٤٧ هكتاراً.

١- الأراضي الزراعية:

أ - المساحات الزراعية:

تظهر معطيات الجدول (٤٢) ما يأتي:

١- تراجع كمي مطلق: خلال ٣٦ سنة. فالمساحات الزراعية في ١٩٩٦ تقلّصت إلى ٣٠٪ مما كانت عليه في سنة ١٩٦٠، أي بتراجع يعادل ٧٠٪. والمساحات الزراعية الأكثر تعرضاً للإهمال هي البعلية إذ تقلّصت مساحاتها في ١٩٩٦ إلى ١٠٪ أي بتراجع قدره ٩٠٪ مما كانت عليه في ١٩٦٠.

٢- تقدّم نوعي نسبي: انقلبت معدلات النسب ما بين المساحات المرويّة والبعلية. فما خسرت البعلية (٧٢٪ - ٢٤٪ = - ٤٨٪) تحوّل لصالح المرويّة (٧٤-٢٧ = + ٤٧٪)، لا لأن المرويّة زادت كمّاً بل لأنها كانت أقل عرضة للإهمال من البعلية.

الجدول (٤٢) : تطوّر المساحات الزراعية في قضاء كسروان (هكتار)

| السنة | الارض | مروية | خيم | بعلية | المجموع |
|--------|-------|-------|------|-------|---------|
| | | ١٥٧٢ | ٨٣ | ٤٢٤٧ | ٥٩٠٢ |
| ١٩٦٠ | | ٢٧ | ١ | ٧٢ | |
| مساحة | | ١٢٨٥ | ٥٠ | ٤١٢ | ١٧٤٧ |
| ١٩٩٦ | | ٧٤ | ٣ | ٢٤ | ١٠٠ |
| المؤشر | | ٠,٨٢ | ٠,٦٠ | ٠,١٠ | ٠,٣٠ |

المصدر: تموتيه وبار ١٩٦٠، F.A.O. ١٩٩٦.

ب - الزراعة البقولية والخضرية :

لا وزن يذكر لزراعة القرنيات أو الزراعات الصناعية في قضاء كسروان، فيما تشكّل الخضار والأبصال على أنواعها ما نسبته ٩٨% من المساحات المزروعة الموسمية والسنوية (الجدول ٤٣).

الجدول (٤٣) : توزع الزراعات الخضرية السنوية والموسمية (هكتار)

| المساحة | الخضار | نجيليات | قرنيات | أبصال | زراعات صناعية | المجموع |
|---------|--------|---------|--------|-------|---------------|---------|
| هكتار | | ١٠ | | ٤٥٠ | | ٤٦٠ |
| | | ٢ | | ٩٨ | | ١٠٠ |

المصدر: مجلة أغروتیکا ١٩٩٦.

ج - الزراعة الشجرية :

تشكّل زراعة التفاح ٦٦% من مجمل مساحة الزراعة الشجرية في قضاء كسروان. أنها المحصول الزراعي الأول كمياً، تليه الكرمة ٩% فالإجاص ٥% واللوزيات على الساحل (الجدول ٥٢).

الجدول (٤٤): توزع مساحات الزراعات الشجرية بحسب أنواعها (هكتار)

| المجموع | أشجار مثمرة | | | | | | المساحة هكتار |
|---------|-------------|-------|------|------|-------|--------|------------------|
| | غيره | ليمون | اجاص | تفاح | زيتون | لوزيات | |
| ١٢٤٠ | ١٩٠ | ١٠ | ٦٠ | ٨٢٠ | ٢٠ | ٣٠ | ١١٠ |
| ١٠٠ | ١٥ | ١ | ٥ | ٦٦ | ٢ | ٢ | ٩ |

٢- الأرض غير الزراعية :

بالاستناد إلى معطيات الجدول (٣) يتبيّن أن مساحة جرود المشاعات وجرود الجبال الممتدة ما بين فيطرون وحراجل وكفردبيان توازي ١٥,٨٠٠ هكتار أي ما نسبته ٤٦٪ من مجمل مساحة قضاء كسروان مما يعني أن هناك ٢٠٪ من أراضي كسروان غير الزراعية (٦٦٪) قد تكون قابلة للاستصلاح، خاصة وقد تبيّن من معطيات الجدول (٤٢) أن ٣٨٠٠ هكتار من مساحة الزراعات البعلية في ١٩٦٠ أهمل في ١٩٩٦ أي ما نسبته ١١٪ من مساحة القضاء.

يمكن وضع مخطّط توجيهي لتشجير ولتحريج هذه المساحات غير المستثمرة ومكافحة آفة التصعّر المتمدّد فوق لبنان. مع العلم أن ما يدرج تحت تسمية مراعي يعادل ٢٠٣٦٥ هكتاراً من الأراضي غير الزراعية.

٣- الأرض المسوحة.

٤- أراضي الأملاك العامة والمشاعية والوقفية :

يمكن تبويب بعض الأراضي ذات الطابع الحقوقي المميّز إلى ثلاثة أنواع: أملاك عامة، أملاك مشاعية وأملاك وقفية.

أ- أملاك عامة: الأملاك العامة هي تلك المساحة من الأرض التي تعود ملكيتها للدولة ولؤسسائها بصرف النظر عن آلية انتقال تلك الملكيات؛ صادرة تأميم، تدويل، تحوّل من الوضع الأميري أو الهمايوني إلى الملكية العامة.

ب- أرض مشاع: هي مساحة من الأرض تعود ملكيتها إلى الجماعة المحلية

حصراً يقوم المشاع بوظيفة اجتماعية بإشراف الجماعة المحليّة لصالح الفقراء ومتواضعي الحال من أبناء المحلّة: (مرعى، تحطيب، تشجير، الانتفاع من النباتات البرية في المشاع...).

ج- أرض وقف: هي مساحة من الأرض تعود ملكيتها للمؤسسة الدينية (مهما تكن طبيعة هذا الوقف) توظّفها بمقصد اجتماعي معيشي لصالح الفقراء والمعوّزين أكانوا من أبناء المحلّة أم لا.

تشكّل هذه الأنواع الثلاثة من الأراضي ما تصح تسميته بالاحتياط العقاري الاستراتيجي، الذي يمكن توظيفه في عمليات إنمائية مناطقية هادفة، دون المس بطابعه الحقوقي، وذلك بعدما يتم التعرّف إلى مساحة هذه العقارات دون حرج. ويشارك أصحابها في وضع وتنفيذ المخطط الإنمائي. أهم المشاعات في كسروان هي: مشاع شننغير، معراب، البوار، غباله، فتوح كسروان، غزير، كفرذبيان، وقاريا.

٦-٢ المياه في كسروان:

١- موارد المياه:

٢- المجاري المائية:

هناك نهران كبيران يشكل مجراهما الحدود الفاصلة مع قضاء جبيل إلى الشمال وقضاء المتن إلى الجنوب (راجع الباب ١، ١ والخارطة).

أ- نهر الكلب: ينبع نهر الكلب من صنين ويصب في البحر على بعد ٢٠ كلم من منبعه. تشكّل مجاري مياه نبع العسل ونبع اللبن روافده العليا. ومياه مغارة جمعيتا رافده على الساحل. إنه نهر دائم لولا تحويل مياهه إلى مياه شفة لتغذية مدينة بيروت وقضاء المتن وكسروان.

ب- نهر إبراهيم: ينبع نهر إبراهيم من مغارة أفقا ويجري بطول ٣٠ كلم حتى مصّبه على البحر. يشكّل نبع الرويس رافده بل نبعه الثاني في الأعلى. إنه نهر دائم، وهناك عدد من السواقي والعيون الصغيرة تشكّل روافده الصغيرة في السفوح الوسطى.

ج - هناك ما يقارب ٢٠ مجرى مائياً تغذيها ينابيع بعضها دائم، وقد حوّلت مياهها للري أو للشرب مما قضى على هذه المجاري بأن تكون أشبه بسواقي وجداول موسميّة.

٣- الينابيع والعيون :

قضاء كسروان غني بالينابيع الكبرى فهو غني بالعيون المحليّة والينابيع الصغرى بحيث يندر أن لا يتوفّر للقرية الواحدة أكثر من ثلاثة عيون. والقرية أصلاً لم تبني حيثما هي إلا بسبب توفّر الماء لها. وغالباً ما تحمل القرية أحد إسمين نبعها أو عينها (انظر المقطع هـ من الباب ٥ ، ١). كثيرة هي العيون المعروفة محلياً والتي لا ذكر لها إدارياً في الوزارات المختصة في حين أن العديد من قرى كسروان لا مورد ماء لها سوى عيونها المحليّة. ومنها مثلاً:

- يحشوش: عين الشير، عين الخروبة، نبع الغابات، نبع يحشوش، عين الضيعة.
 - درعون: عين العروس، عين اللبنة، عين حريصا، نبع الحقل، عين الحرف، نبع حراش، نبع النجمة.
 - دلبتا: عين الضيعة، عين الجورة، عين نضارة، عين الوادي، نبع البلوط.
 - الكفور: نبع الضامن، عين الكرم، عين عنبريش، عين حنبلاس، عين الجوزة.
 - حراجل: نبع المغارة، نبع القنا، عين المرج، عين السلايح، عين ختي، عين الزعرورة، عين أبو غانم، نبع البياض، عين الجوزة، عين الجديدة.
 - جورة الترمس: عين الحصري، نبع المغارة، عين ريتا، عن صهيون، نبع الدرب.
 - ذوق مصبح: عين ربايا، عين أبي غصن، عين الذوق، عين السيدة...
- مياه العديد من العيون المحليّة هي صالحة للشرب بل هي معدنية ومنها مياه عين ابلع في الغينة، وعين الضيعة في ميروبا، وريفون، ولكنها عيون مهدّدة بالفساد بسبب سوء إدارة تصريف المياه المبتذلة، والصرف الصحي، المتسربة من العمران العشوائيّ الذي راح يغزو جبال كسروان.

٤- البحيرات والبرك الزراعية:

لم يتم سد شبروح بعد بالرغم من مرور ٤٠ سنة على المشرعة له والمطالبة به. فقضاء كسروان خلو من أية سدود بالرغم من أن تضاريسه الصخرية والجرف الشيري والقواميع تسمح بإقامة سدود مقبولة الكلفة عالية المردود، كما هي حال سد مجرى نهر إبراهيم التابع لامتيازات شركة الكهرباء. بالمقابل هناك ١١ بحيرة هي أقرب إلى أن تكون بركاً زراعية كبيرة، تتغذى من مياه الأمطار وسواقي ذوبان الثلوج.

٥- آبار الجمع: في قضاء كسروان تغذيها مياه الأمطار المقتاة عبر مزاريب مناسبة وعددها ٤٢ بئراً. إنها أقدم وسائل إدارة ندرة المياه المتبعة منذ الفينيقيين. من الملاحظ أن العديد من سكان كسروان راحوا يعقلنون الآبار ويحدثونها ويستعيضوا عنها بخزانات بلاستيكية تقوم بالوظيفة الارتوائية إياها.

آبار ارتوازية: إنها آبار حفرها الإنسان للوصول إلى مجاري المياه الجوفية، وضعها بأنايب إما بهدف الشرب وإما بهدف الاستعمال المنزلي أو الزراعي أيام الشح أو إبان انقطاع مياه الشبكات المعتمدة في القرى والبلدات. تستدعي كثرة الزراعات المحمية اللجوء إلى الآبار الارتوازية للترؤد بالماء. يصعب تعداد هذه الآبار في قضاء كسروان، وبخاصة تلك المحفورة على الساحل حتى علو ٦٠٠ متر لكونها غير ظاهرة للعيان، وما من إحصاء لها في سجل الموارد المائية، والكهربائية، فلا يستبعد أن يفوق عددها المائتين يسجّر معظمها للاستعمالات الخاصة المنزلية أو الزراعية أما الباقية فتعرض مياهها للبيع بنقلها بواسطة الصهاريج إلى خزانات المنازل.

٦-٣ الأحراج:

تغطي الأحراج ما نسبته ٢٣٪ من مساحة قضاء كسروان (انظر الجدول ٤٥) فهي كثيفة الانتشار في السفوح الوسطى والأعالي ضعيفته على الساحل. يتألف أكثرها من السنديان والشربين والصنوبر الحرجي والبحري، مع جزر مبعثرة من الخروب على الساحل والعفص والملول في الوسط واللزباب في الأعالي.

هناك ٩١ بقعة حرجية في قضاء كسروان حسبما دونته سجلات ملاحق قانون الغابات الصادر عام ١٩٤٩. بعضها انقرض بسبب اجتياح العمران المدني، أو بسبب الإهمال وغزو النباتات البرية، والآخر التهمته الحرائق أو تقلص إلى أقل من ٥ هكتارات. فسنة ١٩٩٦ شب في جبل لبنان ٣٦ حريقاً قضى على ١١٨ هكتاراً من الأحراج. وفي ١٩٩٧ التهم ٥٩ حريقاً ١٣١ هكتاراً وفي ١٩٩٨ أتلّف ٦٦ حريقاً ١٣١ هكتاراً من الأراضي الحرجية وبخاصة في منطقة غباله. فالمساحات التي تقلصت الأحراج فيها تقع في منطقة المعاملتين، ادما، طبرجا، الصفرا، البوار الساحلي... أما القسم الأكبر فهي أحراش متواصلة تتخللها انفراجات جرداء متصحرة ومنها:

١- الشميس الممتد من ضفة وادي نهر الكلب الشمالية. فاللوزة جمعيتا، بلونة سهيلة داريا عجلتون. يطفئ فيها الصنوبر بنوعيه والملول وبعض السنديان في الأعالي والخروب على الساحل.

٢- داريا، رومية القليعات وادي كفرذبيان؛ كثيرة السنديان المتداخل مع الصنوبر وبعض الشربين.

٣- ادونيس، عينطورة، حراش حريصاً بطحا دلبتا حتى شننير، يطفئ فيها الصنوبر البري والبحري.

٤- وادي غزير، الجديدة، عرمون حياطة شحتول يكثر فيها العفص والسنديان والصنوبر.

٥- ضليل المعيصرة، يحشوش، جبل موسى، يكثر فيها العفص والملول في السفوح الوسطى، والصنوبر على الساحل والسنديان والعذر في الأعالي.

٦- نهر الذهب، وطى الجوز، فيطرون، يكثر فيها السنديان والدفران.

٧- البوار، غدراس، النمورة حتى الكفور يكثر فيها الشربين المتداخل مع السنديان والصنوبر.

٨- واحات ضعيفة مبعثرة من الزاب في جرود كسروان الصخرية باتجاه أفقا في قضاء جبيل.

الجدول (٤٥) : توزع أنواع استثمار الأرض في قضاء كسروان (هكتار) :

| المجموع | غير زراعية | غابات | شجريات | مزروعات | نوع / مساحة |
|---------|------------|-------|--------|---------|-------------|
| ٧٣٤٤٤ | ٣٢٢٩٧ | ٨٠٢٧ | ١٢٤٠ | ٢٢٠٧ | هكتار |
| ١٠٠ | ٦٦ | ٢٣ | ٤ | ٦ | |

٦-٤ الإحميات :

بموافقة أصحاب الأوقاف الحرجية وأصحاب المشاعات المحلية وبدعم مالي من P.A.P.C.V.L. جمعية مشروع المساعدة لحماية الغطاء النباتي في لبنان في المجموعة الأوروبية. تم إنشاء محميتين في قضاء كسروان:

- ١- محمية جبل حريصا من ساحل علما- غدير حتى كاتدرائية سيده لبنان.
- ٢- جبل موسى بشميسه وضليلية.

٦-٥ المواد الخام :

صخور جبال كسروان هي مواد المنطقة الخام إضافة إلى الماء والأخشاب فيه، وهي موضوع تستهدفه بشكل لاعقلاني الكسارات والمرامل.

١- المقالع والكسارات: تنتشر المقالع والكسارات على امتداد قضاء كسروان من الشاطئ حتى الأعالي وأهمها يقع في منطقة:

- وادي نهر إبراهيم، المعصرة، شنعير.

- عين الدلبة، وطى الجوز، بقعته.

أكثر هذه الكسارات إخلالاً بالنظام البيئي كسارات وادي نهر إبراهيم التي حوّلت روعة جمالات النهر الطبيعية والتاريخية إلى جروح في جسم الوادي.

٢- المرامل: تقع أهم المرامل في أعالي كسروان وبخاصة: مرامل حراجل، وجرود ميروبا، وبيت المهدي.

يسهل التعرف بالعيان إلى مواقع الكسارات والمرامل في قضاء كسروان، ولكنه يصعب التعرف إلى عددها وصلاحيّة إجازاتها، ومدّة عملها وشروطه وضوابطه.

الفصل السابع

القطاعات الاقتصادية والنشاط الاقتصادي

١-٧ الزراعة:

أ - الأراضي الزراعية:

يتبين من معطيات الجدول (٤٥) أن أراضي المزروعات الشجرية والسنوية تعادل ١٠٪ من مجمل مساحة قضاء كسروان البالغة ٣٤٤٤٧ هكتاراً فيما تشكل الغابات نسبة ٢٣٪ من المساحة الكلية و٦٦٪ الباقية هي أراضٍ غير زراعية متروكة كمراعٍ.

ب - الإنتاج الزراعي:

١- الأشجار المثمرة: تغطي الأشجار المثمرة ١٢٤٠ هكتاراً في قضاء كسروان ٦٦٪ منها مخصص لزراعة التفاح، ٩٪ للكرمة (راجع الجدول ٥٢). فيما بالمقابل ينتج جبل لبنان ٩,٤٣ ألف طن من التفاح و٢٣ ألف طن من البرتقال، و٢٠ ألف طن من الكرز، ١٨ ألف طن من العنب و٩ آلاف طن من الموز (راجع الجدولين ٤٦-٤٧) وما مجموعه ٢٥٤ ألف طن من مختلف الثمار الشجرية (الجدول ٤٦).

الجدول (٤٦): توزيع إنتاج الزراعات الشجرية الأهم في جبل لبنان ١٩٩٦

| كمية طن | تفاح | ليمون | كرز | عنب | دراق | خامض | إجاص | خوخ | لوز | موز |
|------------|-------|-------|-------|-------|-------|------|-------|-------|------|-----|
| ٤٣٨٩٩ | ٢٢٨٠٨ | ١٩٩٢٢ | ١٨٢٧٧ | ١٥٣٥٠ | ١٢٥٩٧ | ١١٧٨ | ١١١٢٥ | ١٠٦٢٥ | ٨٨١٠ | طن |

الجدول (٤٧): الإنتاج الزراعي بحسب فصيلته في جبل لبنان ١٩٩٦

| كمية | فصيلة | نجيليات | قرنيات | خضار وابصال | زراعات صناعية | فواكه |
|------|-------|---------|--------|-------------|---------------|-------|
| طن | ١٧٣٦ | ١٧٦٥ | ٢٣٨٩٦٠ | ٣٦٦٢ | ٢٥٤٣٦٢ | |

٢- زراعة النجيليات والأبصال: تغطي زراعة الأبصال ٩٨٪ من مساحة المزروعات السنوية والموسمية البالغة ٤٦٠ هكتاراً (راجع الجدول ٤٣) فيما ينتج جبل لبنان ١٧٣٦ طناً من النجيليات، منها ٩٨٥ طناً من القمح، وينتج ٢٣٨٩٦٠ طناً من الخضار والأبصال، منها ٧٧ ألف طن بندورة، ٤٦ ألف طن من الخيار و١٨ ألف طن من البطاطا (الجدولان ٤٨-٤٩). أما في كسروان فإن إنتاج القرنيات والزراعات الصناعية ضئيل جداً حتى يكاد لا يذكر.

الجدول (٤٨): توزع إنتاج الزراعات الخضرية الأهم في جبل لبنان ١٩٩٦

| نوع | بندورة | خيار | بطاطا | ملفوف | لوبيا | كوسى | بصل | بالانجان | جزر | سلق |
|-----|--------|-------|-------|-------|-------|------|------|----------|------|------|
| طن | ٧٧٠٢٤ | ٤٦٣٨٦ | ١٨١٦٠ | ٨٨٦١ | ٦٩٧٩ | ٦٦٠٧ | ٥٢٨٨ | ٤٢٢٨ | ٣٦٩٦ | ٢٤٦٠ |

الجدول (٤٩): توزع إنتاج الزراعات النجيلية والقرنية والصناعية الأهم في جبل

لبنان ١٩٩٦

| نوع | نجيليات | | | قرنيات | | | زراعة صناعية | | | |
|-----|---------|------|-----|--------|--------|---------|--------------|---------|-----|------|
| | قمح | شعير | ذرة | برسيم | باريلا | هاموليا | فول | قصب سكر | سبع | غيره |
| طن | ٩٨٥ | ٥٨٤ | ١٦٧ | ١٠٥١ | ١٩٠ | ١٦٢ | ١٤٧ | ٩٧٩ | ٥٦ | ٢٦٢٧ |

ج- الإنتاج الحيواني:

تظهر معطيات الجدول (٥٠) حجم القطعان الكبرى في قضاء كسروان، الماعز (٢٠٣٠٢)، والأغنام (٨٥٨٠) والبقر والدواجن وهناك إنتاج حيواني آخر كتربية الأرناب وقفران النحل والحمام، والخنازير، والأسماك، والبغال والدواب والأحصنة.

الجدول (٥٠): توزيع القطعان بحسب أنواعها

| قطعان | بقر (أحاد) | غنم (أحاد) | ماعز (أحاد) | دواجن (أثوف) |
|-------|------------|------------|-------------|--------------|
| عدد | ١٠١٧ | ٨٥٨٠ | ٢٠٣٠٣ | ٢٢٢ |

د- العاملون في الزراعة:

يشكل العاملون في القطاع الزراعي ١٠٣٥ عاملاً أي ٣٪ من القوى العاملة في قضاء كسروان، ٩٩٪ منهم هم من الرجال (الجدول ٥١) وأن نسبة العاملين في الزراعة هي ٢٪ من الرجال و٤،٠٪ من النساء، ٩١٪ منهم تراوح أعمارهم ٣٠-٦٤ سنة (الجدول ٥٢) وهو عمل موسمي للرجال (الجدول ٥٢-٥٣-٥٤) وعمل دائم للنساء (الجدول ٥٥). إنه عمل أساسي بنسبة ٨،٩٩٪ لكل العاملين فيه من كلا الجنسين، ودرجة البطالة (٠،٢٪) لا تذكر (الجدول ٥٦).

الجدول (٥١): توزيع الناشطين اقتصادياً ١٥-٦٤ سنة بحسب المهنة الرئيسية والجنس

| | ذكور | | إنثى | | المجموع | |
|---|-------|-------|-------|-------|---------|-------|
| | العدد | % | العدد | % | العدد | % |
| كبار المسؤولين في القطاع العام وفي القطاع الخاص والاهلي | ٢٥٢١ | ٧،٦٣ | ٢٢٨ | ٢،٠٨ | ٢٧٤٣ | ٦،٢٤ |
| الاخصاليون في المجالات العلمية والطبية والفكرية والتعليمية | ٤٣٣٣ | ١٢،٨٤ | ٣١٧٧ | ٢٨،٩٩ | ٧٤١١ | ١٦،٨٧ |
| المهن المساعدة في المجالات التقنية والصحية والتدريبية وغيرها | ١٤٢٢ | ٧،٣٤ | ١٥٦٣ | ١٤،٢٦ | ٣٩٨٥ | ٩،٠٧ |
| المستخدمون الإداريون في المجالات المكتبية والمالية والاستعلامات | ١٩٦٦ | ٥،٩٦ | ١٥١١ | ١٣،٧٩ | ٣٤٧٨ | ٧،٩٢ |
| العاملون في مجال الخدمات الشخصية والوقائية وفي مجال البيع | ٦٢٥١ | ١٨،٩٦ | ٢٢٢٩ | ٢١،٢٥ | ٨٥٨٠ | ١٩،٥٣ |
| المزارعون والعمال المهرة وما شابه في الزراعة وصيد الاسماك | ١٠٢٥ | ٣،١١ | ١٠ | ٠،٠٩ | ١٠٣٥ | ٢،٣٦ |
| العاملون في مجال المهن ذات الطابع الحر | ٨٣٦٣ | ٢٥،٣٦ | ٥٠٧ | ٤،٦٣ | ٨٨٧٠ | ٢٠،١٩ |
| العاملون في تشغيل محطات الطاقة والألات الصناعية والآليات | ٣٣٥٣ | ١٠،١٧ | ٦٥٢ | ٥،٩٥ | ٤٠٠٥ | ٩،١٢ |
| العمال المستخدمون غير المهرة | ١٨٣٢ | ٥،٥٦ | ٩٤٢ | ٨،٥٩ | ٢٧٧٤ | ٦،٣١ |
| غير ذلك وغير مبين | ١٠١٤ | ٣،٠٨ | ٤١ | ٠،٣٨ | ١٠٥٦ | ٢،٤٠ |
| المجموع | ٣٢٩٧٥ | ١٠٠ | ١٠٩٦١ | ١٠٠ | ٤٣٩٣٦ | ١٠٠ |

الجدول (٥٢) : توزع الناشطين اقتصادياً ١٥-٦٤ سنة بحسب المهنة الرئيسية والعمر

| | ٢٠-٦٤ | | ١٥-٢٩ | | |
|---|-------|-------|-------|-------|-------|
| | العدد | % | العدد | % | |
| كبار المسؤولين في القطاع العام وفي القطاع الخاص والاهلي | ٢٧٤٣ | ٨٩,٨١ | ٢٤٦٣ | ١٠,١٩ | ٢٧٩ |
| الاخصائيون في المجالات العلمية والطبية والفكرية والتعليمية | ٧٤١١ | ٧١,٩٣ | ٥٣٣٠ | ٢٨,٠٧ | ٢٠٨٠ |
| المهن المساعدة في المجالات التقنية والصحية والتدريبية وغيرها | ٣٩٨٥ | ٦٥,١٩ | ٢٥٩٨ | ٣٤,٨١ | ١٣٨٧ |
| المستخدمون الإداريون في المجالات المكتبية والمالية والاستعلامات | ٣٤٧٨ | ٦٨,١٥ | ٢٣٧٠ | ٣١,٨٥ | ١١٠٧ |
| العاملون في مجال الخدمات الشخصية والوقائية وفي مجال البيع | ٨٥٨٠ | ٦٦,٩٥ | ٥٧٤٤ | ٣٢,٠٥ | ٢٨٣٦ |
| المزارعون والعمال المهرة وما شابه في الزراعة وصيد الاسماك | ١٠٣٥ | ٩١ | ٩٤٢ | ٩ | ٩٣ |
| العاملون في مجال المهن ذات الطابع الحر في | ٨٨٧٠ | ٦٥,٦٩ | ٥٨٣٧ | ٣٤,٣١ | ٣٠٤٣ |
| العاملون في تشغيل محطات الطاقة والآلات الصناعية والآليات | ٤٠٠٥ | ٧٢,٠٩ | ٢٨٨٨ | ٢٧,٩١ | ١١١٨ |
| العمال المستخدمون غير المهرة | ٣٧٧٤ | ٧٥,٧٥ | ٢١٠١ | ٢٤,٢٥ | ٦٧٣ |
| غير ذلك وغير ميين | ١٠٦٥ | ٣٤,٣١ | ٣٦٢ | ٦٥,٦٩ | ٦٩٣ |
| المجموع | ٤٣٩٣٦ | ٦٩,٧١ | ٣٠٦٢٦ | ٣٠,٢٩ | ١٣٣١٠ |

الجدول (٥٣) : توزع الناشطين اقتصادياً ١٥-٦٤ سنة بحسب المهنة الرئيسية

وديمومة العمل

| | عمل متقطع | | عمل موسمي | | عمل دائم | | |
|---|-----------|-------|-----------|-------|----------|-------|-----|
| | العدد | % | العدد | % | العدد | % | |
| كبار المسؤولين في القطاع العام وفي القطاع الخاص والاهلي | ٢٧٤٣ | ٠,٧٥ | ٢١ | | ٩٩,٢٥ | ٢٢٧٣ | |
| الاخصائيون في المجالات العلمية والطبية والفكرية والتعليمية | ٧٤١١ | ١,١٢ | ٨٣ | ١,١٢ | ٩٧,٧٧ | ٧٣٤٥ | |
| المهن المساعدة في المجالات التقنية والصحية والتدريبية وغيرها | ٣٩٨٥ | ٢,٣٤ | ٩٣ | ٠,٧٨ | ٩٦,٨٨ | ٣٨٦١ | |
| المستخدمون الإداريون في المجالات المكتبية والمالية والاستعلامات | ٣٤٧٨ | ١,٤٩ | ٥٢ | | ٩٨,٥١ | ٣٤٢٦ | |
| العاملون في مجال الخدمات الشخصية والوقائية وفي مجال البيع | ٨٥٨٠ | ١,٦٩ | ١٤٥ | ٠,٧٢ | ٩٧,٥٩ | ٨٣٧٣ | |
| المزارعون والعمال المهرة وما شابه في الزراعة وصيد الاسماك | ١٠٣٥ | ١ | ١٠ | ٢٩ | ٣٠٠ | ٧٠ | ٧٣٥ |
| العاملون في مجال المهن ذات الطابع الحر في | ٨٨٧٠ | ٥,٩٥٦ | ٥٢٨ | ٠,٥٨ | ٩٣,٤٧ | ٨٢٩٠ | |
| العاملون في تشغيل محطات الطاقة والآلات الصناعية والآليات | ٤٠٠٥ | ٢,٣٣ | ٩٣ | ١,٠٠٣ | ٩٦,٦٤ | ٣٨٧١ | |
| العمال المستخدمون غير المهرة | ٣٧٧٤ | ٢,٦١ | ٧٣ | ١,٨٧ | ٩٥,٥٢ | ٣٦٥٠ | |
| غير ذلك وغير ميين | ١٠٥٦ | ٢,٥٠ | ١٠٩٧ | ٠,٩٨ | ٩٩,٠٢ | ١٠٤٥ | |
| المجموع | ٤٣٩٣٦ | | ١,٤٤ | ٦٣١ | ٩٦,٠٧ | ٤٢٢٠٧ | |

الجدول (٥٤) : توزيع الذكور الناشطين اقتصادياً ١٥-٦٤ سنة بحسب المهنة الرئيسية وديمومة العمل

| المجموع | عمل متقطع | | عمل موسمي | | عمل دائم | | | |
|---------|-----------|------|-----------|-------|----------|-------|-------|---|
| | العدد | % | العدد | % | العدد | % | | |
| ١٠٠ | ٢٥١٥ | ٠.٨٢ | ٢١ | | | ٩٩.١٨ | ٢٤٩٤ | كبار المسؤولين في القطاع العام وفي القطاع الخاص والاهلي |
| ١٠٠ | ٤٢٣٢ | ٤.٢٠ | ١٠ | ١.٧١ | ٧٢ | ٩٨.٠٤ | ٤١٥٠ | الاخصاليون في المجالات العلمية والطبية والفكرية والتعليمية |
| ١٠٠ | ٢٤٢٢ | ٢.٩٩ | ٧٢ | ٠.٨٥ | ٢١ | ٩٦.١٥ | ٢٣٢٩ | المهن المساعدة في المجالات التقنية والصحية والتدريبية وغيرها |
| ١٠٠ | ١٩٦٦ | ٢.١١ | ٤١ | | | ٩٧.٨٩ | ١٩٢٥ | المستخدمون الإداريون في المجالات المكتبية والمالية والاستعلامات |
| ١٠٠ | ٦٢٥١ | ١.٨٢ | ١١٤ | ٠.٨٢ | ٥٢ | ٩٧.٣٥ | ٣٠٨٦ | العاملون في مجال الخدمات الشخصية والوقائية وفي مجال البيع |
| ١٠٠ | ١٠٢٥ | ١.٠١ | ١٠ | ٢٩.٢٩ | ٣٠٠ | ٦٩.٧٠ | ٧١٤ | الزارعون والعمال المهرة وما شابه في الزراعة وصيد الاسماك |
| ١٠٠ | ٨٣٦٢ | ٥.٦٩ | ٤٧٦ | ٠.٥٠ | ٤١ | ٩٣.٨١ | ٨٧٤٥ | العاملون في مجال المهن ذات الطابع الحرفي |
| ١٠٠ | ٣٢٥٢ | ٢.١٦ | ٧٢ | ١.٢٣ | ٤١ | ٩٦.٦٠ | ٣٢٤٠ | العاملون في تشغيل محطات الطاقة والألات الصناعية والآليات |
| ١٠٠ | ١٨٢٢ | ٢.٢٩ | ٦٢ | ٢.٨٢ | ٥٢ | ٩٣.٧٩ | ١٧١٨ | العمال المستخدمون غير المهرة |
| ١٠٠ | ١٠١٤ | | | ١.٠٢ | ١٠ | ٨.٩٩٨ | ١٠٠٤ | غير ذلك وغير مبيّن |
| ١٠٠ | ٢٢٩٧٥ | ٢.٦٧ | ٨٨٠ | ١.٧٩ | ٥٩٠ | ٤.٥٩٥ | ٣١٥٠٥ | المجموع |

الجدول (٥٥) : توزيع الإناث الناشطات اقتصادياً ١٥-٦٤ سنة بحسب المهنة الرئيسية وديمومة العمل

| المجموع | عمل متقطع | | عمل موسمي | | عمل دائم | | | |
|---------|-----------|-------|-----------|------|----------|-------|-------|---|
| | العدد | % | العدد | % | العدد | % | | |
| ١٠٠ | ٢٢٨ | | | | | ١٠٠ | ٢٢٨ | كبار المسؤولين في القطاع العام وفي القطاع الخاص والاهلي |
| ١٠٠ | ٣١٧٧ | ٢.٢٨ | ٧٢ | ٠.٢٣ | ١٠ | ٩٧.٣٩ | ٣٠٩٥ | الاخصاليون في المجالات العلمية والطبية والفكرية والتعليمية |
| ١٠٠ | ١٥٦٢ | ١.٢٢ | ٢١ | ٠.٦٦ | ١٠ | ٩٨.٠١ | ١٥٢٢ | المهن المساعدة في المجالات التقنية والصحية والتدريبية وغيرها |
| ١٠٠ | ١٥١١ | ٠.٦٨ | ١٠ | | | ٩٩.٣٢ | ١٥٠١ | المستخدمون الإداريون في المجالات المكتبية والمالية والاستعلامات |
| ١٠٠ | ٢٢٢٩ | ١.٢٣ | ٢١ | ٠.٤٤ | ١٠ | ٩٨.٢٢ | ٢٢٨٧ | العاملون في مجال الخدمات الشخصية والوقائية وفي مجال البيع |
| ١٠٠ | ١٠ | | | | | ١٠٠ | ١٠ | الزارعون والعمال المهرة وما شابه في الزراعة وصيد الاسماك |
| ١٠٠ | ٥٠٧ | ١.٠٢٠ | ٥٢ | ٢.٠٤ | ١٠ | ٨٧.٧٦ | ٤٤٥ | العاملون في مجال المهن ذات الطابع الحرفي |
| ١٠٠ | ٦٥٢ | ٢.١٧ | ٢١ | | | ٩٦.٨٢ | ٦٣١ | العاملون في تشغيل محطات الطاقة والألات الصناعية والآليات |
| ١٠٠ | ٩٤٢ | ١.١٠ | ١٠ | | | ٩٨.٩٠ | ٩٣٢ | العمال المستخدمون غير المهرة |
| ١٠٠ | ٤١ | | | | | ١٠٠ | ٤١ | غير ذلك وغير مبيّن |
| ١٠٠ | ١٠٩٦١ | ١.٩٨ | ٢١٧ | ٠.٢٨ | ٤١ | ٩٧.٦٤ | ١٠٧٠٢ | المجموع |

الجدول (٥٦): توزيع الناشطين اقتصادياً ١٥-٦٤ سنة بحسب المهنة الثانوية والجنس

| المجموع | أثني | | ذكر | | | |
|---------|-------|-------|-------|-------|-------|---|
| | العدد | % | العدد | % | | |
| ٠,١٤ | ٦٢ | | | ٠,١٩ | ٦٢ | كبار المسؤولين في القطاع العام وفي القطاع الخاص والاهلي |
| ٠,٥٢ | ٢٢٨ | ٠,٢٨ | ٤١ | ٠,٥٦ | ١٨٦ | الاخصائيون في المجالات العلمية والطبية والفكرية والتعليمية |
| ٠,٢١ | ٩٢ | | | ٠,٢٨ | ٩٢ | المهن المساعدة في المجالات التقنية والصحية والتدريبية وغيرها |
| ٠,٠٩ | ٤١ | ٠,٠٩ | ١٠ | ٠,٠٩ | ٣١ | المستخدمون الإداريون في المجالات المكتبية والمالية والاستعلامات |
| ٠,٤٩ | ٢١٧ | | | ٠,٦٦ | ٢١٧ | العاملون في مجال الخدمات الشخصية والوقالية وفي مجال البيع |
| ٠,١٤ | ٦٢ | | | ٠,١٩ | ٦٢ | المزارعون والعمال المهرة وما شابه في الزراعة وصيد الاسماك |
| ٠,٢٨ | ١٢٤ | | | ٠,٣٨ | ١٢٤ | العاملون في مجال المهن ذات الطابع الحرة |
| ٠,٢٤ | ١٠٣ | | | ٠,٣١ | ١٠٣ | العاملون في تشغيل محطات الطاقة والآلات الصناعية والآليات |
| ٠,١٩ | ٨٢ | ٠,١٩ | ٢١ | ٠,١٩ | ٦٢ | العمال المستخدمون غير المهرة |
| ٩٦,١٨ | ٤٢٢٥٩ | ٩٨,٦٨ | ١٠٨١٦ | ٩٥,٢٥ | ٢١٤٤٣ | لا مهنة ثانوية |
| ١,٥١ | ٦٦٢ | ٠,٦٦ | ٧٢ | ١,٧٩ | ٥٩٠ | غير معني |
| ١٠٠ | ٤٢٩٢٦ | ١٠٠ | ١٠٩٦١ | ١٠٠ | ٢٢٩٧٥ | المجموع |

هـ - المشاكل الزراعية :

أ- الأخطار:

أخطار تهدد الأشجار المثمرة: تتمثل هذه الأخطار بالحرائق ومسبباتها؛ بالقطع والإهمال والتشجير، بالماعز القاضمة الشتول والبراعم، يضاف إليها خطر الأمراض التي تصيب الزراعات الشجرية والأحراج. أكثر هذه الأمراض انتشاراً هي دودة الصندل التي تصيب السنديان والصنوبريات، ودودة الكربوكسيه، والاكاروز، والبسيسلا وحفار الساق التي تتعرض لها أشجار التفاح والدراق والإجاص والكرز.

ب- أمراض الخضار: أهم هذه الأمراض، هو الرمذ، وفطر الاهترء والنمش القشري، وهناك الأعشاب الفجيل التي تزاحم الخضار على الماء والغذاء، وخطر القوارض.

ج- أمراض الثروة الحيوانية: أهمّها، الحمى القلاعية، والتهاب الدرة التي تصيب الأبقار والأغنام، والكوكسيديور الذي يصيب القصبة الهوائية لدى الدواجن، الإسهال لدى المجترات، وجدري الأغنام.

ب- المعالجات:

الأدوية:

أهم الأدوية المستعملة في قضاء كسروان:

- ضد الأعشاب الضارة: ٢٤، ديمورون Dimuron، غليفوسات Glisphosate

- ضد القمليات: سولفور Sulfur، بروموبروفيلات Bromopropylate

- ضد الحشرات: ديموتون Demeton، ازيفوس Aziphos، برمترين Permethrin

- الأسمدة، التلقيح، رش المبيدات...

يفتقر قضاء كسروان إلى تعاونيات يمكن أن توفر الأدوية والأسمدة للمزارعين بكلفة مقبولة.

ج - التسليف الزراعي:

- مصرف التسليف الزراعي والصناعي والعقاري أنشئ في ١٦/٧/١٩٥٤ وعدّل بمرسوم ١٥٣ في ١٢/٦/١٩٥٩ بهدف تشجيع التعاونيات ثم توقف عن العمل.

- المشروع الأخضر ١٩٦٥، وهدفه تسليف المزارعين أكلاف عمليات استصلاح الأرض.

- الاتحاد الوطني للتسليف التعاوني: أنشئ بمرسوم ٩٨١٣ في ١٥/٨/١٩٦٨ وهي مؤسسة مالية مركزية في خدمة القطاع التعاوني ولكنه لم يعمل.

من الملاحظ أن التسليف الزراعي كما التسليف التعاوني لا يستهوي المصارف

التي تفضّل التسليف التجاري الأقل تعرضاً للمخاطر.

مشاريع حلول:

- استصلاح الأراضي.

- تمويل.

- تصنيع وحفظ وتوضيب.

- تسويق الإنتاج.

٧-٢ الصناعة :

أ - أنواع الصناعات ومركزها :

هناك ١١٦٦ مؤسسة صناعية في قضاء كسروان، لصنع المنتوجات الغذائية (٢١٧)، والمعدنية (٢١٢)، والجلدية والنسيج (١٩٣)، والورقيات (١٢٤)، والمفروشات (١٩١)، والمنتجات غير المعدنية (١١٦)، والطباعة (٧٢). يقع ٦٠٪ منها على امتداد الساحل أما الطباعة والخشبيات فتمتد حتى السفوح الوسطى، وبخاصة منطقة درعون. تتركز الصناعات بشكل أساسي في منطقة الذوق الساحلي.

ب - العاملون في الصناعة :

يشكل العاملون في القطاع الصناعي ١٦٪ من القوى العاملة في قضاء كسروان ١٥-٦٤ سنة (الجدول ٥٧) ويتساوى في هذه النسبة العاملون والعاملات على أن نسبة الرجال تعادل ٦٧٪ من القوى العاملة في هذا القطاع (الجدول ٥٢).

الجدول (٥٧): توزيع الناشطين اقتصادياً ١٥-٦٤ سنة بحسب قطاع النشاط الاقتصادي والجنس

| المجموع | أنثى | | ذكر | | | |
|---------|-------|-------|-------|-------|-------|---|
| | العدد | % | العدد | % | | |
| ١٤٠٨ | ٢,٢٠ | ٠,٣٨ | ٤١ | ٤,١٤ | ١٣٦٦ | الزراعة وتربية الحيوان والحراجه |
| ٦٢ | ٠,١٤ | | | ٠,١٩ | ٦٢ | صيد الاسماك والمزارع السمكية وأنشطة الخدمات ذات الصلة |
| ١٠٣ | ٠,٢٤ | | | ٠,٣١ | ١٠٣ | التعدين واستغلال المحاجر |
| ٧٤٥٢ | ١٦,٩٦ | ١٤,١٦ | ١٥٥٢ | ١٧,٨٩ | ٥٩٠٠ | الصناعات التحويلية |
| ٥٤٩ | ١,٢٥ | | | ١,٦٦ | ٥٤٩ | إمدادات الكهرباء والماء والغاز والبحار |
| ٤٨٧٥ | ١١,١٠ | ١,٤٢ | ١٥٥ | ١٤,٣١ | ٤٧٣٠ | التشبيد، البناء والإنشاءات |
| ٩١٣٩ | ٢٠,٨٠ | ١٩,٩٢ | ٢١٨٤ | ٢١,٠٩ | ٦٩٥٥ | تجارة جملة وتخزين وصيانة مركبات ودراجات وسلع شخصية وأسرية |
| ١٢١١ | ٢,٧٦ | ١,٧٠ | ١٨٦ | ٣,١١ | ١٠٢٥ | الفنادق والمطاعم والمقاهي |
| ٢٤٩٤ | ٥,٦٨ | ٣,٣٦ | ٢٥٩ | ٦,٧٨ | ٢٢٣٦ | النقل والتخزين والاتصالات |
| ١٩٢٥ | ٤,٣٨ | ٥,٦٧ | ٦٢١ | ٣,٩٥ | ١٣٠٤ | المصارف والوساطة المالية والتأمين |
| ٢٨١٥ | ٦,٤١ | ٦,٩٩ | ٧٦٦ | ٦,٢١ | ٣٠٤٩ | أنشطة عقارية وتأجيرية وبحثية وكومبيوتر وأنشطة تجارية أخرى |
| ٢٤٤٣ | ٥,٥٦ | ٢,٨٣ | ٣١١ | ٦,٤٧ | ٢١٣٢ | الإدارة العامة والدفاع والضمان الاجتماعي الاجباري |
| ٣٤٦٧ | ٧,٨٩ | ٢١,٢٥ | ٢٣٢٩ | ٣,٤٥ | ١١٣٩ | التعليم وتعليم الكبار وتدريب المعوقين وتعليم قيادة السيارات |
| ١٩٠٤ | ٤,٣٣ | ٩,١٦ | ١٠٠٤ | ٢,٧٣ | ٩٠٠ | الصحة والعمل الاجتماعي |
| ٢٨١٥ | ٦,٤١ | ٦,٣٣ | ٦٩٣ | ٦,٤٣ | ٢١٢٢ | صحة عامة وأنشطة النقابات وترفيه وثقافة وأنشطة خيرية أخرى |
| ٨٠٧ | ١,٨٤ | ٦,٣٣ | ٦٩٣ | ٠,٣٥ | ١١٤ | أنشطة الخدمة المنزلية |
| ٦٢ | ٠,١٤ | ٠,١٩ | ٢١ | ٠,١٣ | ٤١ | السفارات والمنظمات والهيئات الدولية والاقليمية |
| ٤٠٤ | ٠,٩٢ | ١,٣٢ | ١٤٥ | ٠,٧٨ | ٢٥٩ | لا جواب |
| ٤٣٩٣٦ | ١٠٠ | ١٠٠ | ١٠٩٦١ | ١٠٠ | ٣٢٩٧٥ | المجموع |

إنه قطاع يجتذب المتقدمين عمراً ٣٠-٦٤ سنة لكل من الجنسين (الجدولان ٥٧-٥٨)، وهو عمل دائم للعمال المهرة، وعمل موسمي أو متقطع لليد العاملة غير الماهرة (الجدول ٥٣) وتصح ديمومة العمل هذه للعمال وللعاملات على حد سواء (الجدول ٥٨) حيث يتم العمل خارج المسكن وخارج القطاع المنزلي (الجدولان ١٩-٢٠). ولا

يشكل القطاع الصناعي ميدان عمل ثانوي لأكثر من ٥,٠٪ من القوى العاملة في قضاء كسروان، إنه عمل أساسي ودائم على وجه العموم.

الجدول (٥٨) : توزيع الناشطين اقتصادياً ١٥-٦٤ سنة بحسب النشاط الاقتصادي

والعلاقة بقوة العمل

| المجموع | متاحل سبق له العمل | | مشتغل داخل السكن | | مضائل خارج السكن | | | |
|---------|--------------------|-------|------------------|-------|------------------|-------|-------|---|
| | العدد | % | العدد | % | العدد | % | | |
| ١٠٠ | ١٤٠٨ | ١,٤٧ | ٢١ | | | ٩٨,٥٣ | ١٣٨٧ | الزراعة رربية الحيوان والحراجة |
| ١٠٠ | ٦٢ | ١٦,٦٧ | ١٠ | | | ٨٢,٣٣ | ٥٢ | صيد الاسماك والمزارع السمكية وأنشطة الخدمات ذات الصلة |
| ١٠٠ | ١٠٣ | | | | | ١٠٠ | ١٠٣ | التعدين واستغلال المحاجر |
| ١٠٠ | ٧٤٥٢ | ١,٣٩ | ١٠٣ | ٣,٠٦ | ٢٢٨ | ٩٥,٥٦ | ٧١٢١ | الصناعات التحويلية |
| ١٠٠ | ٥٤٩ | | | | | ١٠٠ | ٥٤٩ | إمدادات الكهرباء والماء والغاز والبخار |
| ١٠٠ | ٤٨٧٥ | ٣,١٢ | ١٠٣ | ٠,٤٢ | ٣١ | ٩٧,٤٥ | ٤٧٥١ | التشييد، البناء والإنشاءات |
| ١٠٠ | ٩١٣٩ | ١,١٢ | ١٠٣ | ٠,٣٤ | ٣١ | ٩٨,٥٣ | ٩٠٠٥ | تجارة جملة وتخزنة وصيانة مركبات ودراجات وسلع شخصية وأسرية |
| ١٠٠ | ١٣١١ | ٥,١٣ | ٦٢ | ٠,٨٥ | ١٠ | ٩٤,٠٢ | ١١٣٩ | الفنادق والمطاعم والمقاهي |
| ١٠٠ | ٢٤٩٤ | ٣,٧٢ | ٩٣ | | | ٩٦,٢٧ | ٢٤٠١ | النقل والتخزين والاتصالات |
| ١٠٠ | ١٩٢٥ | ١,٦١ | ٣١ | | | ٩٨,٣٩ | ١٨٩٤ | المصارف والوساطة المالية والتأمين |
| ١٠٠ | ٢٨١٥ | ١,١٠ | ٣١ | ٠,٧٤ | ٢١ | ٩٨,١٦ | ٢٧٦٣ | أنشطة عقارية وتأجيريه وبحشية وكومبيوتر وأنشطة تجارية أخرى |
| ١٠٠ | ٢٤٤٣ | ٠,٣٠ | ١٠ | | | ١٠٠ | ٢٤٤٣ | الإدارة العامة والدفاع والضمان الاجتماعي الاجباري |
| ١٠٠ | ٢٤٦٧ | ١,٦٣ | ٣١ | ١,٠٩ | ٢١ | ٩٩,٧٠ | ٣٤٥٧ | التعليم وتعليم الكبار وتدريب الموظفين وتعليم قيادة السيارات |
| ١٠٠ | ١٩٠٤ | ١,٨٤ | ٥٢ | ٣,٦٨ | ١٠٣ | ٣٧,٢٨ | ١٨٥٣ | الصحة والعمل الاجتماعي |
| ١٠٠ | ٢٨١٥ | ١,٢٨ | ١٠ | ٦٥,٣٨ | ٥٢٨ | ٩٤,٤٩ | ٢٦٦٠ | صحة عامة وأنشطة النقابات وترفيه وثقافة وأنشطة خيرية أخرى |
| ١٠٠ | ٨٠٧ | | | | | ٢٣,٣ | ٢٦٩ | أنشطة الخدمة المنزلية |
| ١٠٠ | ٦٢ | | | | | ١٠٠ | ٦٢ | السفارات والمنظمات والهيئات الدولية والاقليمية |
| ١٠٠ | ٤٠٤ | | | | | ١٠٠ | ٤٠٤ | لا جواب |
| ١٠٠ | ٤٣٩٣٦ | ١,٥١ | ٦٢٢ | ٢,١٩ | ٩٦٣ | ٩٦,٣٠ | ٤٢٣١١ | المجموع |

ج - التمويل والتعاونيات،

تشير معطيات الجدول (٥٩) إلى أن ساحل كسروان يضم ٥٢٪ من التعاونيات الإنتاجية والاستهلاكية، والوسط ٣٣٪ و١٤٪ من التعاونيات يقع في أعالي كسروان، وينتشر ٩٢٪ من المصارف والبنوك وعلى الساحل، و٨٪ منها في الوسط، أما أعالي كسروان فخلو من أي مصرف. يشكّل العاملون في القطاع المصرفي ١٩٢٥ شخصاً أي ما يعادل ٤٪ من الناشطين اقتصادياً في قضاء كسروان (الجدول ٥٨).

الجدول (٥٩): توزع التعاونيات الاستهلاكية بحسب مناطق كسروان

| النطقة التعاونية | ساحل | وسط | أعالي | الجموع |
|------------------|------|-----|-------|--------|
| عدد | ١١ | ٧ | ٣ | ٢١ |
| % | ٥٢ | ٣٣ | ١٤ | ١٠٠ |

٧-٣ الحرف:

أ- أنواع الحرف:

تشير معطيات الجدول (٦٠) إلى أن قضاء كسروان يضم ٢١٧ مؤسسة حرفية تشتمل على ٢٩٧ حرفة، ذلك أن المؤسسة الواحدة تنتج ١,٣٧ سلعة حرفية. أهم السلع الحرفية هي النسيجية والجلدية (١٦٠ سلعة حرفية) وبخاصة في الذوق وفي سوقه القديمة الأثرية، تليها السلع الرملية الفخارية والزجاجية (٣٥ سلعة)، فالخشبية من القصب والقش (٢٦ سلعة) والغذائية التمونية الطابع (٢١ سلعة).

الجدول (٦٠): توزع الحرف بحسب نوع السلع المنتجة في قضاء كسروان

| السلعة | معدنية | خشبية | رملية فخارية | جلدية نسيجية | معمارية | غذائية | غيره | الجموع | الجموع المؤسسات |
|--------|--------|-------|-----------------|-----------------|---------|--------|------|--------|--------------------|
| الحرف | ٩ | ٢٦ | ٣٥ | ١٦٠ | ١١ | ٢١ | ٣٥ | ٢٩٧ | ٢١٧ |

ب - العاملون الحرفيون :

يُناهز العاملون في القطاع الحرفي ٨٨٧٠ شخصاً أي ما يعادل ٢٠٪ من الناشطين اقتصادياً في كسروان (الجدول ٥١). ويعمل فيه ٢٥٪ من العاملين و٤٪ من العاملات، أنه قطاع يجذب الأعمار الفتية أو الشباب ١٥-٢٩ (الجدول ٥٢) يشكل لهم عملاً متقطعاً غير دائم (الجدولان ٥٣-٥٤) ويلجأ إليه كعمل ثانوي ٣, ٠٪ من الناشطين في قضاء كسروان (الجدول ٥٦).

٧-٤ الحياة المهنية :

أ - أنواع المهن الرئيسية :

هناك ثلاثة مهن رئيسية، تعتبر كذلك بالنظر إلى حجم العاملين فيها. هي على التوالي:

١- المهن الحرفية: حيث يعمل ٢٠٪ من الناشطين اقتصادياً، ٩٤٪ منهم هم من الرجال.

٢- مهن الباعة، والخدمات الشخصية والوقائية: حيث يعمل ١٩٪ من الناشطين اقتصادياً، ٧٣٪ هم من الرجال.

٣- المهن العلمية والتعليمية والطبية والفكرية: حيث يعمل ١٧٪ من الناشطين اقتصادياً، ٥٧٪ منهم هم من الرجال.

ب - أنواع المهن الثانوية :

٤٪ من الناشطين اقتصادياً يقومون بمهنة ثانوية في قضاء كسروان (الجدول ٥٦) وهناك ثلاثة مهن ثانوية جاذبة هي تلك الرئيسية ولكنها معكوسة الأولوية:

١- المهن العلمية والتعليمية والطبية: حيث يقوم بمهنة ثانوية ٥٢, ٠٪ من الناشطين.

٢- مهن البيع والخدمات الشخصية والوقائية: حيث يقوم بمهنة ثانوية ٤٩, ٠ من الناشطين.

٣- مهنة حرفية: يعمل فيها ٢٨, ٠٪ من الناشطين.

ج - النشاط الاقتصادي والجنس:

١- النساء: النساء الناشطات في قضاء كسروان هن أكثر بروزاً مهنياً في عمل دائم (الجدول ٦١) وفي المهن العلمية والتعليمية والمساعدة في المجالات الصحية والخدمات الشخصية، وفي المجالات المكتبية والاستعلامات (الجدول ٥١) يتعاطين مهنتهن الأساسية بأعمار شابة ١٥-٢٩ سنة (الجدول ٥٢) وبصفة دائمة (الجدول ٦٦).

٢- الرجال: الناشطون في قضاء كسروان هم أكثر بروزاً في العمل الموسمي والمتقطع (الجدول ٦١) يتعاطون المهن في القطاعات الصناعية والحرفية والزراعية) ويتولون مسؤوليات تقريرية في القطاعين العام والخاص (الجدول ٥١) ويقومون بمهنتهم هذه الأساسية بأعمار متقدمة ٣٠-٦٤ سنة (الجدول ٥٢) بصفة دائمة في القطاع الصناعي والإدارات الكبرى وبصفة موسمية أو متقطعة في القطاعات الباقية (الجدول ٥٣).

الجدول (٦١): توزع الناشطين اقتصادياً ١٥-٦٤ سنة بحسب ديمومة العمل والجنس

| نوع العمل | ذكر | | أنثى | | المجموع | |
|-----------|-------|-------|-------|-------|---------|-------|
| | العدد | % | العدد | % | العدد | % |
| عمل دائم | ٣١٥٠٥ | ٩٥,٥٤ | ١٠٧٠٢ | ٩٧,٦٤ | ٤٢٢٠٧ | ٩٦,٠٧ |
| عمل موسمي | ٥٩٠ | ١,٧٩ | ٤١ | ٠,٣٨ | ٦٣١ | ١,٤٤ |
| عمل متقطع | ٨٨٠ | ٢,٦٧ | ٢١٧ | ١,٩٨ | ١٠٩٧ | ٢,٥٠ |
| المجموع | ٣٢٩٧٥ | ١٠٠ | ١٠٩٦١ | ١٠٠ | ٤٣٩٣٦ | ١٠٠ |

د - النشاط الاقتصادي والعمر:

١- القوى الفتية (١٥-٢٩ سنة): تبرز القوى الفتية في تعاطيها المهن المساعدة في مجالات التدريب والصحة، وفي المكتبات والاستعلامات والمالية، وفي مجال الخدمات الشخصية والبيع، وفي المهن الحرفية (الجدول ٥٢) ويبرزون في كونهم متعطلين لم يسبق لهم العمل أو هم مازالوا طلاباً بعد.

٢- القوى العاملة المتقدمة في العمر (٣٠-٦٤ سنة): تظهر القوى العاملة المتقدمة في العمر أكثر في كونها تعمل خارج المسكن أو داخله (الجدول ٦٢). وتعمل في المهن العلمية والطبية والتعليمية والفكرية، وفي الزراعة والصناعة أو كونها كوادر عليا أو تكون يداً عاملة غير ماهرة (الجدول ٥٢).

الرجول (١٢) : توزيع القيمتين المذكور ١٠ سنوات وأكثر بحسب الفئة العمرية والملاحة بقوة العمل

| الجموع | غير ذلك لا يعمل | | طالب | | مقاعد | | مكتف مالياً | | مستعمل لم يبيع الماكسل | | مستعمل داخل المنوع | | مستعمل خارج المنوع | | القيمة العمرية |
|--------|--------------------|-------|------|-------|-------|-------|-------------|-------|---------------------------|-------|-----------------------|-------|-----------------------|-------|-------------------|
| | % | العدد | % | العدد | % | العدد | % | العدد | % | العدد | % | العدد | % | العدد | |
| ١٠٠ | ٥٤٩٦ | ٠.٧٨ | ٢١ | ٤٨,٣١ | ٥٤.٢ | | ٠.٥٦ | ٢١ | | | | | ٠.٧٥ | ٤١ | ١٤-١٥ |
| ١٠٠ | ٦٦٣٢٩ | ٧,٨٧ | ٤٦٦ | ٣٩,٦٤ | ٦٤٢٨ | | ٥,٤٢ | ٨٨٠ | ٠,٧٦ | ١٢٤ | ٠,١٢ | ٢١ | ٥١,١٢ | ٨٢-١ | ٢٩-١٥ |
| ١٠٠ | ٢٦٥٢٧ | ٣,٨٧ | ١٠١٤ | ٠.٠٨ | ٢١ | ١,٧٩ | ٠,٦٢ | ١٦٦ | ١,٧٦ | ٤٦٦ | ٠,٦٢ | ١٦٦ | ٩٠,٠٩ | ٢٣٨٨٨ | ٦٤-٣٠ |
| ١٠٠ | ٤٢٤٧ | ٢٤,٥٢ | ١٠٦٦ | | | ٢٢,١٤ | ٠,٢٤ | ١٠ | ١,٦٧ | ٧٢ | ٠,٤٨ | ٢١ | ٤٠,٩٥ | ١٧٨٠ | ٧٩-٦٥ |
| ١٠٠ | ٧٥٦ | ٥٤,٧٨ | ٤٦٤ | | | ٢١,٩٢ | | | ١,٢٧ | ١٠ | | | ٤,١١١ | ٢١ | +٨٠ |
| ١٠٠ | ٥٦٦٦٤ | ٥,٥٩ | ٢٩٨١ | ٢٢,٢٢ | ١٨٦١ | ٢٠,١ | ١٦٠٤ | ١,٨٧ | ١,٢٦ | ٦٧٢ | ٠,٢٩ | ٢٠,٧ | ٦٢,٩١ | ٦٤٠٥١ | الجموع |

- نسبة الإعاقة: تبلغ نسبة الإعاقة الكلية ٦٧,٤٣٪ في قضاء كسروان، وهي أدنى مما هي عليه الحال في لبنان ٧٥,٥٦٪ (الجدول ٦٢). وذلك بسبب حجم الأسرة.

الجدول (٦٣): توزيع السكان بحسب فئة الأعمار ونسبة الإعاقة الكلية (١٥-٦٤ سنة)

| نسبة الإعاقة الكلية | لا جواب | ٦٥+ | ١٥-٦٤ | ١٤-٠ | القضاء |
|---------------------|---------|--------|---------|--------|--------|
| ٤٢,٦٧ | ٢١ | ٩٧٢٩ | ٨٦٠١٩ | ٢٧٨٣١ | كسروان |
| ٥٦,٧٥ | ١٥٦٨ | ٢١٣٢٨٥ | ١٩٨٤٢٣٦ | ٩١٢٧٣٩ | لبنان |

هـ- ديمومة العمل:

يشغل ٤٪ من الناشطين اقتصادياً في قضاء كسروان بشكل موسمي أو متقطع (الجدول ٥٨). أبرز هؤلاء هم من الرجال الذين يتعاطون العمل في قطاع الزراعة والحرف أو المهن التي لا تتطلب يداً عاملة ماهرة (الجدولان ٥٣-٥٤).

و- البطالة:

تظهر معطيات الجدول (٦٤) أن نسبة البطالة المعلنة في كسروان هي ٠,٨٪، وهي أدنى من المعدل العام للبطالة المعلنة في لبنان الذي يبلغ ٦,٩٧٪. أهم القطاعات المعرضة للبطالة هي القطاع الزراعي وقطاع الفنادق والنقل (الجدول ٥٨).

الجدول (٦٤): توزيع السكان بحسب العلاقة بقوة العمل ونسبة البطالة

| نسبة البطالة | متعطلان | | يعمل داخل السكن | يعمل خارج السكن | علاقة القضاء |
|--------------|---------|--------------|-----------------|-----------------|--------------|
| | تم يعمل | سبق له العمل | | | |
| ٤,٠٨ | ١١٨٠ | ٦٦٢ | ٩٦٣ | ٤٢٣١١ | كسروان |
| ٦,٩٧ | ٤٢٧٥٩ | ٢٥١٢٩ | ٢٣٥٥٠ | ٨٨٣٠٢٠ | لبنان |

الفصل الثامن

المواقع الأثرية والسياحية والطبيعية والخدماتية

٨-١ الآثار التاريخية وقلاعها وعماراتها:

تنتشر في العديد من قرى قضاء كسروان بقايا آثار عمران قديم وعمارات تتدرج عبر العصور من الفينيقيين حتى الأمس. كثير منها أ تلف وهو قليل الأهمية وقليلها حظي بعناية وزارة السياحة، وجمعيات الحفاظ على المعالم والعمارات القديمة والتاريخية يمكن تحديد مواقعها بخمسة محاور طرق ومناطق:

١- طريق الساحل ما بين نهر إبراهيم ونهر الكلب.

٢- منطقة المعصرة الغينة يحشوش.

٣- منطقة حريصا درعون غسطا معراب.

٤- منطقة جميتا.

أ - النقوش والكتابات،

- نهر الكلب: تضم صخور نهر الكلب أهم وأوسع النقوش والكتابات الصخرية في لبنان، يقع معظمها على الضفة الجنوبية لمصب النهر وتشمل على نصب بابلي (١)، وعلى نصب آشورية (٥)، ونصب مصرية (٢)، ونصب إغريقية (٢)، ونصب واحد لكل من العصور الآتية: الرومانية، المملوكية، ومثلها للجيش الإنكليزية والفرنسية التي عبرت نهر الكلب، ونصب واحد لبناني وهو نصب جلاء الجيوش عن أرض لبنان.

- فقرا: توجد على جدار برج فقرا كتابتان باليونانية تؤرخان بناءه في عهد الإمبراطور كلاوديوس (٤٣م).

- صخرة الغينة: وعليها نقوش لوحات ثلاث لصراع الإنسان مع الوحش تمثل صراع أدونيس مع الوحش وانتحاب حبيبته عشتروت حسبما يتناقله التواتر

التاريخي. وهناك بقايا نقوش صخرية على جدران مغارة رعشين.

ب - القلاع والحصون والأبراج:

تقع أهم الأبراج في فقرا (فينيقي وروماني، يليها برج طبرجا (مملوكي) البسيط وآخر روماني لم يبق منه سوى أساسات تحت كنيسة المخلص في صربا. وفي معراب توجد بقايا قلعة متمازجة الفنون الهندسية الصليبية منها والمملوكية.

ج - الهياكل والمعابد والنواويس:

- هيكل فقرا الروماني المتأثر بهندسة قلعة بعلبك وهو هيكل مبني لتكريم البعل أو بعل - غلاسوس - وبقرية معبد عشتار الذي تحول إلى كنيسة في القرن الثالث وبقرية معاصر العنب، وبقايا جرن مدموغ برموز البعل والشمس.

- هيكل غوسطا وقد تحول إلى كنيسة ذات هندسة صليبية في القرن الثاني عشر على اسم مار شليطا.

- تنتشر النواويس الحجرية أو الصخرية في العديد من قرى كسروان، ومنها ما يقع في: وطى نهر إبراهيم، العذرا، يحشوش، بيت خشبو.

- هيكل عشتار في الغينة وقد تحول إلى كنيسة بيزنطية على اسم السيدة في القرن الثاني ولم يبق منها سوى بعض الأعمدة والجدران، وقطع فسيفساء مبعثرة.

د - الجسور والطرق والصخور الطبيعية:

- جسر نهر الكلب القديم، ويعود تاريخ بنائه إلى ١٨٠٩ وقد بناه الأمير بشير على أنقاض الجسر المملوكي.

- بقايا جسر جر المياه فوق نهر إبراهيم المسمى قناطر زبيدة وهو من بقايا عمارات رومانية، وجسر نهر إبراهيم القديم الذي يعود إلى عصر الإمارة.

- الجسر الطبيعي في منطقة فقرا مجرى نبع اللبن.

- جسر المعاملتين الروماني.

- النمورة ومتجراتها من الأسماك والقشريات التي تعود إلى ٦٠-١٠٠ مليون سنة.

هـ - العمارات اللبناقية :

هناك عمارات لبنانية تحمل طابعاً خاصاً شديدة التأثر بالقصور وبيمارات فلورنسا ومرسيليا، لا تزال قائمة في دلبتا، غزير، ذوق مكاييل، جونييه، غسطل، ريقون، ويعود تاريخها إلى القرن السابع عشر والتاسع عشر.

و - أديرة ومزارات مشهورة :

- بكركي وهو المقر العام الصيفي للبطريركية المارونية منذ ١٨٣٠.

- مزار سيدة لبنان حريصا محج لفئات واسعة من اللبنانيين وبخاصة في شهر أيار، منذ ١٩٠٨.

- دير سيدة اللويزة المبني سنة ١٧٠٧، وفيه التأم المجمع اللبناني سنة ١٧٣٦.

- دير مار أنطونيوس البادواني وقد شيده الفرنسيون سنة ١٣٣٦.

- دير يسوع الملك على تلة نهر الكلب - الذوق.

- دير ورقة المشاد سنة ١٦٦٠، وقد تحوّل إلى مدرسة للدراسات العليا وهي أول جامعة فعلية قامت في لبنان، حيث كانت تدرّس سلسلة من العلوم الدينية والمدنية وتعطى للطلاب بتسع لغات.

هناك عدّة أديرة يعود تاريخها إلى:

- القرن السابع عشر: عددها ١٢ ديراً أهمّها: مار يوحنا حراش (١٦٤٣)، مار يوسف عينطورة (١٦٥٢)، سيدة الحقل (١٦٧٠).

- القرن الثامن عشر: عددها ٢٣ ديراً، أشهرها: دير مار الياس الرأس (١٧١٢)، دير المخلص في الكريم (١٧١٦)، سيدة بكركي (١٧٢٥)، دير سيدة

بزمارة (١٧٢٠)، سيدة الشرفة (١٧٨١)، مار أنطونيوس خشبو (١٧١٨).
- القرن التاسع عشر: عددها ١٨ ديراً، أشهرها: دير مار مارون غزير (١٨٤٤)، دير نسييه (١٨٨١)، سيدة البشارة (١٨٣٧)، المخلص صربا (١٨٨٤)، مار ضومييط (١٨٥٤).

تحوّلت بعض هذه الأديرة إلى مقرر للسلطات الدينية ومنها:

- ١- دير سيدة بزمارة: وهو مقر بطريركية الأرمن الكاثوليك.
- ٢- دير سيدة الشرفة: مقر بطريركية السريان الكاثوليك.
- ٣- دير سيدة اللويزة: مقر الرئاسة العامة للرهبة المريمية.
- ٤- دير مار أنطونيوس خشبو: مقر الرئاسة العامة للرهبة اللبنانية.
- ٥- دير الكريم: مقر رئاسة جمعية المرسلين اللبنانيين.
- ٦- دير مار بولس: مقر رئاسة الجمعية البولوسية.
- ٧- دير مار يوحنا حراش: مقر رئاسة راهبات اللبنانيات.
- ٨- دير عين ورقا: مقر رئاسة راهبات القربان المقدس المرسلات.
- ٩- دير القليعات: مقر رئاسة راهبات القديسة تريزيا المارونيات.
- ١٠- دير السيدة: مقر رئاسة راهبات الزيارة.
- ١١- دير سيدة المعونة: مقر رئاسة راهبات المعونة.
- ١٢- دير سيدة الرحمة: مقر رئاسة راهبات بنات أم الرحمة الأفراميات.

٨-٢ المغاور والبوابع:

يضم قضاء كسروان بعض المغاور والبوابع أشهرها:
مغارة جعيتا: لعلها إحدى أشهر المغاور الساحلية في العالم. تقع على الضفة

الشمالية لنادي نهر الكلب وتبعد ٢٠ كم عن بيروت. طول المغارة ٨٣٠٠م وتتألف من طبقتين، الطبقة العليا الجافة وهي بطول ٢١٠٠م من الدهاليز والأنفاق، والطبقة السفلى حيث مجرى الماء يعبره السياح، بقوارب مناسبة حتى عمق ٨٠٠ م، ما بين رماح وأهرامات وأعمدة المحجرات من الصواعد والنوازل. يشكل نهر مغارة جبعيتا الجوفي المصدر الأساسي لمياه الشفة التي تغذي بيروت وبعض قرى المتن وكسروان.

مغاور جافة: مغاور شبروح ومغارة رشعين.

فجوات وبواليع: جبال حراجل، وجوار الباشق.

٨-٣ مراكز التزلج والمنتجعات البحرية :

أ - مراكز التزلج والرياضات الشتوية :

تعتبر مراكز التزلج في أعالي قضاء كسروان أكثر مراكز لبنان تجهيزاً وجذباً لهواة التزلج وأوسعها مساحة، وقد استتبعت سلسلة من النشاطات الاقتصادية والخدماتية المتنوعة المصحوبة بحركة عمرانية نشيطة، وبنى تحتية تواكبها، مما يجعلها قطباً جذاباً طيلة فصول السنة:

- مراكز عيون السيمان المزار: وجه الحجر للتزلج والرياضات الشتوية على أنواعها. تضم هذه المراكز ١٢ مصعداً للمتزلجين (على الأقل) ونحو ٢٥ مهبطاً ممهداً للزلجات والزحافات، والمجنزرات الثلجية. تتوفر في هذه المراكز، الشاليهات والفنادق والمطاعم والمتاجر ومدارس تعلم التزلج.

- مركز فقرا: هو مركز شبه مغلق يضم شاليهات ومنتجعات خاصة يقتصر ارتيادها على مالكيها، يضم المركز تجهيزات وبنى تحتية أهمها: ملاعب رياضية، ميدان ركوب الخيل، وأحواض سباحة، مصاعد ومهابط لهواة التزلج، ودروب رياضة سباق الدرجات في المسالك الوعرة. لا تتوقف نشاطات مركز فقرا الترفيهية طيلة فصول السنة.

ب - مراكز المنتجعات البحرية :

يمتد على شاطئ ساحل قضاء كسروان ٣٢ منتجعاً بحرياً متفاوت الحجم والقدرة الاستيعابية والخدمات التي يوفّرها لرواده من بينها ١٥ كبيرة فخمة، تعرض لروادها ألوف الشاليهات وعشرات ألوف الكابينات. تحوي عشرة منها أحواضاً أولمبية للسباحة. فيما تضم جميعها ما يقارب ٣٥ حوض سباحة و٢٥ سنسولاً لحماية منافذ هذه المنتجعات على البحر مباشرة، أربع منها يضم نوادي لليخوت، أهمها مرفأ النادي اللبناني لليخوت وأكوامارينا والهوليداي بيتش واللاغون.

٨-٤ الفنادق والمطاعم وأماكن الترفيه :

تظهر معطيات الجدول (٦٥) ضعف جاذبية السفوح الوسطى في كسروان للفنادق والمقاهي، بحيث يقع ثلثي المطاعم (٦٦٪) وأكثر من نصف الفنادق (٥٣٪) على الساحل حول محور جونييه، وهناك ١٠ فنادق في منطقة فاريا، فقرا، عيون السيمان.

الجدول (٦٥) : توزع الفنادق والمطاعم بحسب المناطق في قضاء كسروان

| المنطقة | الساحل | الوسط | الاطالي | المجموع |
|-----------|--------|-------|---------|---------|
| فنادق عدد | ٢٧ | ٨ | ١٦ | ٥١ |
| % | ٥٣ | ١٦ | ٣١ | ١٠٠ |
| مطاعم عدد | ١١٩ | ٢٥ | ٣٥ | ١٧٩ |
| % | ٦٦ | ١٤ | ٢٠ | ١٠٠ |

تثبت جاذبية منطقة جونييه الترفيهية التجهيزات الآتية إضافة إلى المنتجعات البحرية:

١- كازينو لبنان بما يضمّه من صالات لألعاب الحظ والمعارض والمسارح والمطاعم.

٢- المصعد التلفريك من الشاطئ حتى مزار سيدة لبنان.

٣- سوق ذوق مكايل الأثري.

٤- النابت كلوب والمراقص وعددها ١٩.

مراكز الترفيه في قضاء كسروان:

أ - تجهيزات عامة:

١- حدائق عامة: هناك حديقة واحدة في الذوق.

٢- ملاعب بلدية أو عامة: ملعب واحد في جونييه.

٣- مكتبات عامة أو بلدية: غير متوفرة.

٤- مساح صالات عرض عامة: غير متوفرة.

ب - تجهيزات خاصة:

١- المكتبات: هناك مكتبات جامعية خاصة، تابعة لجامعة الروح القدس، وجامعة اللوزة ومعهد اللاهوت في حريصا. يضاف إليها جملة من المكتبات المدرسية التي يندر عدم توفرها في مدارس كسروان - بخاصة كبريات الثانويات.

٢- الملاعب: تملك المدارس الكبرى في كسروان ملاعب مجهزة ومخصّصة لتلامذتها وغالباً ما تسمح إدارات هذه المدارس لرابطات قدامها أو للنوادي المحليّة بالإفادة من تجهيزاتها الرياضية. على أن هناك ندرة من النوادي قد أمكنها امتلاك ملاعب خاصة بها، هي ملاعب الكرة الطائرة، كرة السلة أو كرة المضرب.

٣- المساح وصالات العرض:

أ - مساح بمتناول من يرغب، هي مساح وصالات تسمح إدارة المجمّعات البحرية والمنتجات بأن يفيد منها من يرغب. عددها ٥- على الساحل.

ب - مسارح محصورة: هي ملك المؤسسات التربوية وبعض أوقاف الكنائس الرعائية الحديثة، مخصصة لنشاطات هذه المؤسسات الذاتية. عدد هذه المسارح المتفاوتة النوعية يبلغ الأربعين، وتنتشر من الساحل حتى الأعالي وبخاصة لدى المؤسسات الرهبانية.

٤- صالات السينما: هناك ثلاث مراكز للسينما تقع كلها على ساحل كسروان تضم ١٦ صالة للسينما:

- الذوق: ١٢ صالة، الكسليك صالتان، جونية صالتان. على أن بعض المسارح يتحوّل صالة سينما موسمية.

٥- مدن الملاهي: هناك مدينتان للملاهي والتسالي في منطقة ذوق مصبح. إحداهما للأطفال مجهزة بشكل مقبول، والأخرى معدة للشباب من تزلق على الجليد والكارتيغ أو سباق السيارات المصغرة.

٨-٥ المهرجانات والمعارض والاحتفالات:

أ - المهرجانات: تقام هذه المهرجانات بشكل شبه ثابت سنوياً مصحوبة بحفلات زجل أو طرب غنائي في الذوق، مجلتون، حراجل، ميروبا، الصفراء، غزير.

ب - المعارض: تتناوب صالات العرض الثلاث العامة على إقامة معارض زراعية، رياضية أو فنية وصناعية بصورة متقطعة غير منتظمة. أما الجامعات، وبخاصة جامعة الروح القدس وسيدة اللويزة، فإنها تقيم معارض متوالية سنوية منحوتات، رسوم، صور، فنون..

ج- الاحتفالات: عدا الاحتفالات الجامعية والمؤتمرات التي تحييها الجامعات، تعتمد الجماعات النظامية والمنظمات المحلية الدينية إلى إقامة احتفالات مميزة بمناسبة عيد شفيح كنيسة الرعية تمتد من ٣ إلى ٥ أيام وتبلغ أوجها في ليلة العيد. وهي مناسبة العودة إلى القرية، وتآلف الزوار المترافق مع حركة اقتصادية وتجارية ناشطة يفيد منها صندوق هذه المنظمات لتوظيفه في مشاريع رعية أو اجتماعية محلية.

الفصل التاسع

الأندية والمؤسسات الاجتماعية والرياضية

تفسر إقامة وانتشار الأندية الاجتماعية - الرياضية في قضاء كسروان، جملة من العوامل المؤثرة أهمها: موقع البلدة الجغرافي (الفصل ١) وشبكة محاور المواصلات (الفصل ٢) والتجهيزات الخدمائية والبنى التحتية (الفصل ٤) والبنية الديموغرافية للمقيمين في البلدة (الفصل ٥) وتوفر المؤسسات التعليمية (الفصل ٨) والنشاطات الاقتصادية (الفصل ٦). فكثرة أو ندرة الأندية كما وفرة نوع معين منها أو غيابها، مرتبط ارتباطاً وثيقاً بهذه العوامل الدافعة فيما تبقى الأندية حصيلة لهذا الدفع.

٩-١ الأندية الاجتماعية الرياضية:

تحمل لفضة نادٍ التباساً بزياله حصرنا استعماله للإشارة إلى مجموعة من الناس يقومون بنشاط رياضي ما، أما المركز الرياضي أو الصالة الرياضية فيقصد بها حصراً المنشأة المكانية حيث تتم النشاطات الرياضية أو البدنية المتنوعة.

أ - توزع النوادي:

يضم قضاء كسروان ٤٧ نادياً اجتماعياً رياضياً. يشتمل كل منها على فرق رياضية مختصة بفئات العمر والجنس وبأنواع الألعاب الرياضية وبمستوياتها، يراوح عددها ما بين ٣-٦ فرق في النادي الواحد، ٦٤٪ من هذه النوادي تقع على ساحل كسروان و١٧٪ في أعاليه (الجدول ٦٦) بالمقابل هناك ٩ مراكز رياضية تعود سبعة منها إلى المنتجعات السياحية البحرية أو التزلجية (راجع ٨-٣) ولكنها مراكز تكاد تكون مخصصة للمشاركين أصحاب الأسهم فيها،

وتوفر لهم تمارين، أهمها: كمال الأجسام- اللياقة البدنية، تدليل، أيروبيك، السياحة، الرقص...

وهناك، عدد مماثل من الصالات الرياضية الفيزيائية. يرتادها الراغبون بالتحفيف البدني، والتدليك الهادف ممن يتبعون الحمية الغذائية.

الجدول (٦٦): توزع النوادي الاجتماعية الرياضية في قضاء كسروان بحسب المناطق

| منطقة | ساحل | وسط | أعالي | مجموع | صالات رياضية |
|-------|------|-----|-------|-------|--------------|
| نوادي | ٣٠ | ٩ | ٨ | ٤٧ | ٩ |
| العدد | ٦٤ | ١٩ | ١٧ | ١٠٠ | |
| % | | | | | |

ب - ديمومة النوادي:

تشير معطيات الجدول (٦٧) إلى أن ٣٤٪ من النوادي الـ ٤٧ أنشئ في الفترة ١٩٦٥-١٩٧٠ وهي النسبة الأعلى خلال الخمسين سنة الماضية. هناك انقباض كلي دام عشر سنوات ١٩٧١-١٩٨١، لم ينشأ خلالها في قضاء كسروان أي نادٍ اجتماعي رياضي، على أن ٦٢٪ من النوادي القائمة اليوم تم تأسيسها ما قبل ١٩٧٥.

الجدول (٦٧): تطور عدد الأندية الرياضية بحسب سنة التأسيس في قضاء كسروان

| السنة | قبل ١٩٥٥ | ١٩٥٥-٦٥ | ١٩٦٥-٧١ | ١٩٧١-٧٥ | ١٩٧٥-٨١ | ١٩٨١-٨٥ | ١٩٨٥-٩٠ | ١٩٩٠-٩٥ | ١٩٩٥ وما بعد | المجموع |
|-------|----------|---------|---------|---------|---------|---------|---------|---------|--------------|---------|
| العدد | ٥ | ١ | ٥ | ١٦ | ٢ | ٠ | ٠ | ٨ | ٥ | ٤٧ |
| % | ١١ | ٢ | ١١ | ٣٤ | ٤ | ٠ | ٠ | ١٧ | ١١ | ١٠٠ |
| تراكم | ١١ | ١٢ | ٢٤ | ٥٨ | ٦٢ | ٠ | ٠ | ٧٩ | ٩٠ | ١٠٠ |

٢-٩ الجمعيات المدنية :

أ- الجمعيات الاجتماعية الإنمائية :

وعدها ٥٥ جمعية أي ما يعادل ٤٢٪ من الجمعيات المدنية (الجدول ٦٩) تنتشر بكثافة متفاوتة في كسروان. حيث يقع ٥٤٪ منها على الساحل، و١٣٪ في الأعالى تعنى هذه الجمعيات بشؤون محلية ذات طابع اجتماعي ثقافي، أو بيئي وتقوم بأعمال موسمية بهدف الخدمة العامة المدنية، كحملات النظافة والتشجير وفرز النفايات المنزلية، وتنظيم السير (الجدول ٦٨).

الجدول (٦٨) : توزع التجمعات الاجتماعية الإنمائية في قضاء كسروان بحسب

المناطق

| مجموع | أماشي | وسط | ساحل | محافظة | جمعيات |
|-------|-------|-----|------|--------|--------|
| ٥٥ | ٧ | ١٨ | ٣٠ | | العدد |
| ١٠٠ | ١٣ | ٣٣ | ٥٤ | | % |

ب- الجمعيات الخيرية :

تهدف الجمعيات الخيرية إلى القيام بأعمال إحصان إنسانية، تؤديها النسوة غالباً للفقراء ومتواضعي الحال، وأصحاب الإعاقات الجسدية النطقية أو السمعية. تشكل هذه الجمعيات ١١٪ من جمعيات كسروان المدنية (الجدول ٦٩). تنشأ حول الأديرة والكنائس والمساجد بدوافع عبادية، وتنشط لأهداف إنسانية في المعاملات الاجتماعية. منها مثلاً: المساعدة للتخلص من الإدمان أو الدعارة (سيدة أم النور، الراعي الصالح في سهيلة) أو حضارة الأيتام وإيواء الفتيات الأمهات (حريصا، عجلتون) إنها جمعيات ذات منفعة عامة.

الجدول (٦٩) : توزع الجمعيات المدنية بحسب أنواعها في قضاء كسروان

| مجموع | خريجون أمهات | عائلية | منهية اختصاصية | خيرية إحصانية | اجتماعية إنسانية | العدد |
|-------|--------------|--------|----------------|---------------|------------------|-------|
| ١٣٠ | ١٨ | ٣٦ | ٧ | ١٤ | ٥٥ | العدد |
| ١٠٠ | ١٤ | ٢٨ | ٥ | ١١ | ٤٢ | % |

ج- التجمعات المهنية :

تشكّل الجمعيات المهنية ٥% من الجمعيات المدنية في قضاء كسروان (الجدول ٦٩) تضم مجموعات مهنية محلية ذات مصلحة مشتركة محلياً. أبرزها: تجمع تجار محلة كذا. اتحاد أصحاب العقارات في محلة كذا، لا علاقة ولا رابطة بين هذه التجمعات والنقابات المهنية، فدور هذه يختلف عن دور تلك.

د- الرابطة العائلية :

تعادل الرابطة العائلية ٢٨% من الجمعيات المدنية في كسروان، ٧٥% منها أنشئ يوم لم يرق بعد في لبنان، الضمان الاجتماعي أو الصحي، لذا كثر إنشاء الرابطة العائلية لتقوم، على حد ما تعلنه، بدور ملموس اقتصادياً ومعيشياً، سياسياً وتضامناً أمنياً وعاطفياً. ومثالها رابطة عائلة آل فلان في لبنان أو في لبنان والمهجر (لا داعي لذكر أسماء العائلات هنا).

هـ- رابطة الخريجين والأصدقاء :

تشكل رابطة الخريجين ١٤% من الجمعيات في قضاء كسروان (الجدول ٦٩)، نشأ معظمها بدافع عاطفي لإحياء روح الزمالة والعشرة بين خريجي المعاهد المحلية أو الجامعات خارج لبنان. نمت إلى جانب هذه الدوافع جملة من المنافع المتبادلة بين قدامى الخريجين وإدارات معاهدهم. من الملاحظ نمو هذه الرابطة حول كبريات المدارس الخاصة الرهبانية ومنها: سيدة اللويزة، معهد الرسل، معهد عينطورة، المركزية كما حول الملحقيات الثقافية في سفارات الدول الكبرى حيث درس الخريجون.

٩-٣ المنظمات الكشفية :

تشير معطيات الجدول (٧٠) إلى وجود ١٩ منظمة كشفية في قضاء كسروان، تضم ٧٧٧ فرقة. علماً بأن متوسط عدد القطعان (جراميز، كشافة، مرشدات، جواله) ويراوح ما بين ٥-١٢ للفرقة الواحدة، ١٤ من هذه المنظمات هي للكشافة الذكور أي بنسبة ٧٤% و٢٦% منها للدليلات، ٨٠% من هذه الفرق

الكشفية أنشئ تحت رعاية المدرسة الخاصة الرهبانية و١٥٪ حول كنيسة الرعية. والباقي هي فرق مرتبطة بالأولى وقد أقيمت في الأحياء، أو على هامش المدارس الرسمية التي تقتصر إلى نشاطات لاصفية، وإلى أساتذة أو مشرفين على إقامة نشاطات كشفية أو منظمة للتلامذة.

الجدول (٧٠): توزيع الفرق الكشفية بحسب منظماتها في قضاء كسروان

| المنظمات الفرق | الكشافة | | الدليلات | | المجموع | |
|-------------------|---------|----------|----------|----------|---------|----------|
| | الفرق | المنظمات | الفرق | المنظمات | الفرق | المنظمات |
| العدد | ١٤ | ٥٥ | ٥ | ٢٢ | ١٩ | ٧٧ |

٩-٤ الحركات العلمانية:

تعادل الحركات العلمانية ذات الطابع الرسالي ٥٤٣ جمعية ومنظمة وأخوية في قضاء كسروان، تنتسب إلى ٢٥ حركة - أم، يضمها كلها مجتمعة المجلس الرسولي العلماني. إنها حركات مسيحية الدافع كنسية التنظيم، روحية الغاية، اجتماعية العمل على حد ما تعلنه. تنشأ حول كنيسة الرعية وراعيها، أو حول الدير ومثله حول المساجد، في القرى أو التجمعات السكنية الإسلامية. ازداد عدد هذه الحركات بدفع ديناميكي من أعمال السينودس من أجل لبنان. صويت أهدافها إلى التثقيف الإيماني المعبر عنه بالخدمة الاجتماعية. فباتت هذه الحركات مؤهلة للقيام بمهام إنسانية إنمائية في محيطها.

هناك ٢٠٠ رعية في قضاء كسروان موزعة ما بين الكنائس الكاثوليكية والأرثوذكسية تضم ٥٤٣ حركة: ٢٢٪ منها مفتوحة للشباب، ٢٩٪ للمتقدمين عمراً، ١٦٪ للأولاد و٢٣٪ هي حركات مختلطة عمراً ومهام. منها من يختص بالأمور التطبيقية الصحية (مار منصور، الشعلة)، بزيارة المساجين أو دفن الموتى (طوبيا البار، مار منصور) أو بمهام الترفيه والتدريب (الحركة المريمية، العالمية للأولاد) أو الأعمال الحرفية اليدوية والتزيينية (الشعلة) أو

بالثقافة المهنية والنقابية (حركة الشبيبة العمالية، الطالبيية، التعليمية المسيحية). إن بنية هذه الحركات الرسولية العلمانية تجعلها قابلة للانخراط في كل نشاط تنموي محلي، لكونها تتمتع بالدافع الروحي والمهارة المكتسبة. يمكن توظيفها في إنجاح المشروع التنموي لتحسين الأوضاع البيئية والمعيشية والاجتماعية بخاصة للفقراء والهامشيين في المنطقة.

الجدول (٧١): توزع الحركات العلمانية الدينية في قضاء كسروان بحسب الفئات

العمرية

| الرحيعيات الكنيسة | مجموع | مختلط | الكبار | الشباب | الاولاد | الفئات |
|-------------------|-------|-------|--------|--------|---------|---------|
| | | | | | | الحركات |
| ٢٠٠ | ٥٤٣ | ١٢٥ | ١٥٧ | ١٧٤ | ٨٧ | العدد |
| | ١٠٠ | ٢٣ | ٢٩ | ٣٢ | ١٦ | % |

الفصل العاشر

الصحة والبيئة والمنشآت

١-١٠ المنشآت الصحية :

أ- المستشفيات :

هناك ٧ مستشفيات في قضاء كسروان، ٥ منها تقع على الساحل وواحدة في كل من السفوح الوسطى والأعالي (الجدول ٧٢)، ٥ منها مخصصة للإقامة القصيرة والمتوسطة الأجل (الجدول ٧٣) تضم ٣٨٠ سريراً بمعدل وسطي ٧٦ سريراً للمستشفى الواحد، وهناك مستشفيان مؤهلان للإقامة الطويلة هي مؤسسة الأب قرطباوي للتأهيل الطبي ودير يسوع الملك المعد للمسنين العجزة، تضمان ١٠٥ أسرة بمعدل وسطي هو ٥٣ سريراً للمستشفى الواحدة وكلاهما يقع على الساحل.

الجدول (٧٢) : توزع المستشفيات والصيديات والمستوصفات بحسب مناطق قضاء كسروان

| مجموع | أعالي | وسط | ساحل | منطقة | |
|-------|-------|-----|------|-------|----------|
| | | | | اطباء | مستشفيات |
| ٧ | ١ | ١ | ٥ | عدد | |
| ١٠٠ | ١٤ | ١٤ | ٧١ | % | |
| ١٠٤ | ١٠ | ١٩ | ٧٥ | عدد | صيديات |
| ١٠٠ | ١٠ | ١٨ | ٧٢ | % | |
| ٢٧ | ٧ | ٨ | ١٢ | عدد | مستوصفات |
| ١٠٠ | ٢٦ | ٣٠ | ٤٤ | % | |

الجدول (٧٣)؛ توزيع المستشفيات وأسرتها بحسب مدة الإقامة فيها في قضاء كسروان

| طويلة | | | قصيرة ومتوسطة | | | إقامة |
|------------|------|--------|---------------|------|--------|--------|
| متوسط سرير | سرير | مستشفى | متوسط سرير | سرير | مستشفى | مستشفى |
| ٥٣ | ١٠٥ | ٢ | ٧٦ | ٢٨٠ | ٥ | العدد |

ب- الصيدليات:

يضم قضاء كسروان ١٠٤ صيدليات قانونية ٧٢٪ منها موزعة على الساحل، ١٨٪ في السفوح الوسطى و١٠٪ منها في الأعالي (الجدول ٧٣).

ج- المستوصفات:

ينتشر في قضاء كسروان ٢٧ مستوصفاً، ٤٤٪ منها يقع على الساحل ٣٠٪ في السفوح الوسطى و٢٦٪ في الأعالي، (الجدول ٧٢) الملفت هنا هو ارتفاع نسب المستوصفات في الأعالي تماشياً مع كثافة نسبية عدد المقيمين الدائمين في أعالي كسروان خلافاً للعديد من أقضية جبل لبنان، مضافاً إليه النشاط الدائم في الأعالي نظراً للمجمعات الثلوجية والسياحية فيه.

١٠-٢ الأجهزة الصحية:

أ- أطباء الصحة العامة:

تشير معطيات الجدول (٧٤) إلى وجود ٢٣١ طبيباً من مختلف الاختصاصات في الصحة العامة يقيم ٨٤٪ منهم عياداتهم على الساحل، ١٣٪ في الوسط، و٣٪ في الأعالي. إنه توزيع مرتبط بكثافة المقيمين، وتوزيع المستشفيات والمستوصفات، وجودة شبكة المواصلات.

الجدول (٧٤) : توزيع الأطباء بحسب اختصاصاتهم ومناطق قضاء كسروان

| مجموع | أعالي | وسط | ساحل | منطقة | |
|-------|-------|-----|------|-------|---------|
| | | | | عدد | عام |
| ٢٣١ | ٧ | ٣١ | ١٩٣ | % | |
| | ٣ | ١٣ | ٨٤ | % | |
| ١١٨ | ٣ | ١٠ | ١٠٥ | عدد | أسنان |
| ١٠٠ | ٣ | ٨ | ٨٩ | % | |
| ٩ | ١ | ٠ | ٨ | عدد | بيطرة |
| ٩ | ١ | ٠ | ٨٩ | % | |
| ٣٥٨ | ١١ | ٤١ | ٣٠٦ | عدد | المجموع |
| | ٣ | ١١ | ٨٥ | % | |

ب- أطباء الأسنان :

يضم قضاء كسروان ١١٨ طبيب أسنان، موزعين على الشكل الآتي، ٨٩٪ على الساحل ٨٪ في الوسط و٣٪ في الأعالي. إذا كانت إقامة عيادة لطبيب الصحة العامة مكلفة نسبياً فإقامة عيادة لطبيب الأسنان هي باهظة الكلفة. لذا يتحسب طبيب الأسنان لمعدل إشغال تجهيزات عيادته. فيتجه نحو اتباع الكثافة السكانية (الجدول ٧٤).

ج- أطباء بيطريون :

هناك ٩ أطباء بيطريين، يقيم ٨ منهم في ساحل كسروان، مقابل طبيب واحد في الأعالي (الجدول ٧٤).

د- الأدوية :

بتبين من معطيات الجدول (٧٥) وجود ٥ مستوردين و٨ مستودعات للأدوية في قضاء كسروان مما يعادل ١٠٪ من المستوردين و٨٪ من مستودعات الأدوية في لبنان.

الجدول (٧٥) : مستورد ومستودعات الأدوية في قضاء كسروان

| مستودع ادوية | | مستورد ادوية | | |
|--------------|-----|--------------|-----|----------|
| % | عدد | % | عدد | |
| ٨ | ٨ | ١٠ | ٥ | كسروان |
| ١٠٠ | ١٠٢ | ١٠٠ | ٥٠ | كل لبنان |

٣-١٠ الصحة الإنجابية :

تم استعراض موضوع الصحة الإنجابية والولادات، والمتابعة الصحية، في الباب (٢-٥) والجداول (١٢ إلى ١٦).

٤-١٠ الإعاقات والمعوقون :

أ- الإعاقات :

تتوزع الإعاقات في قضاء كسروان على الشكل الآتي: ٧,٤ % بصرية، ١٠,٥ % سمعية، ٤٦,٣ % حركياً، ١٩ % عقلية (الجدول ٧٦) يقابلها على التوالي في كل لبنان: ٧,٤ % بصرية، ٩٠,٧ % سمعية ٤١,١ % حركية ٢٤,٢ % عقلية، وبذلك يفوق كسروان المعدل العام عدداً في الإعاقة السمعية والحركية (+٨,٠ % و+٢,٥ %).

الجدول (٧٦) : توزيع المعوقين بحسب نوع الإعاقة والجنس

| نوع الإعاقة | ذكر | | أنثى | | المجموع | | كل لبنان % |
|--------------------------------|-------|-------|-------|-------|---------|-------|------------|
| | العدد | % | العدد | % | العدد | % | |
| كفيف | ٦٢ | ٩,٦٨ | ١٠ | ٣,٠٣ | ٧٢ | ٧,٣٧ | ٧,٤ |
| أصم | ٤١ | ٦,٤٥ | ٦٢ | ١٨,١٨ | ١٠٣ | ١٠,٥٣ | ٩,٧ |
| مشلول | ١٤٥ | ٢٢,٥٨ | ٥٢ | ١٥,١٥ | ١٩٧ | ٢٠ | ٣٠,٦ |
| بتر أطراف عليا | ٣١ | ٤,٨٤ | | | ٣١ | ٣,١٦ | ٢,٤ |
| بتر أطراف سفلى | ٨٣ | ١٢,٩٠ | ١٠ | ٣,٠٣ | ٩٣ | ٩,٤٧ | ٥,٢ |
| معوق بالأطراف عدا الشلل والبتر | ٩٣ | ١٤,٥٢ | ٤١ | ١٢,١٢ | ١٣٥ | ١٣,٦٨ | ١٢,٩ |
| معوق ذهنيًا | ٩٣ | ١٤,٥٢ | ٩٣ | ٢٧,٢٧ | ١٨٦ | ١٨,٩٥ | ٢٤,٢ |
| متعدد الإعاقات | ٤١ | ٦,٤٥ | ٥٢ | ١٥,١٥ | ٩٣ | ٩,٤٧ | ٦,٠ |
| إعاقات غير ذلك | ٥٢ | ٨,٠٦ | ٢١ | ٦,٠٦ | ٧٢ | ٧,٣٧ | ١١,٧ |
| المجموع | ٦٤٢ | ١٠٠ | ٣٤٢ | ١٠٠ | ٩٨٣ | ١٠٠ | ١٠٠ |
| % جيل | ٦٥ | | ٣٥ | | ١٠٠ | | |
| كل لبنان | ٦١ | | ٣٩ | | ١٠٠ | | |

ب- المعوقون :

٦٥% من المعوقين في قضاء كسروان هم من الجنس المذكر (الجدول ٧٦) وهم أعلى نسبة من المعدل العام لكل لبنان (+٤%)، تفوق الإناث الذكور عدداً في إعاقات السمع (+١١,٧%) والذهن (+١٢,٨%) وتعدد الإعاقات (+٧,٨%)، ٧% من المعوقين هم دون ١٤ سنة وهم أكثر إصابة من المعدلات العامة، بالسمع (+٢٢%) وتعدد الإعاقات (+٣,٧%) (الجدول ٧٧)، ٢٥% هم ما بين ١٥-٢٩ سنة، تكثر إصابتهم بالإعاقة البصرية (+٣,٣%) وبالذهنية (+٣٥,٨%) نسبة إلى المعدل العام أما أولئك الذين تراوح أعمارهم ٣٠-٦٤ سنة، فمنهم أكثر إصابة بالإعاقات الحركية على أنواعها.

الجدول (٧٧) : توزيع الموقوفين بحسب نوع الإعاقاة والعدد

| نوع الإعاقاة | ١٤-٠٠ | | ٢٩-١٥ | | ٢٤-٣٠ | | ٧٩-٦٥ | | ٨٠+ | | ٢-جويب | | الاجموع | |
|--------------------------------|-------|-------|-------|-------|-------|-------|-------|-------|-------|-------|--------|-------|---------|-------|
| | % | العدد | % | العدد | % | العدد | % | العدد | % | العدد | % | العدد | % | العدد |
| كفيف | | ٢١ | ٧٨,٥٧ | ١٠ | ١٤,٣٩ | ١٠ | ٤١ | ٥٧,١٤ | | | | | | ٧٢ |
| أصم | ٣٠ | ١٠ | ١٠ | ٤١ | ٤٠ | ٢١ | | | ٢٠ | ٢١ | | | | ١٠٣ |
| مشلول | ١٠ | ٣١ | ١٥,٧٩ | ١١٤ | ٥٧,٨٩ | ٣١ | ١٥,٧٩ | | ٥,٢٦ | ١٠ | | | | ١٩٧ |
| بتر أطراف عليا | | | | ٢١ | ١٠٠ | ٢١ | | | | | | | | ٣١ |
| بتر أطراف سفلى | | ٢١ | ٢٢,٣٢ | ٤١ | ٤٤,٤٤ | ٢١ | ٢٢,٣٢ | | ١١,١١ | ١٠ | | | | ٩٣ |
| عمى بالاطراف عند الفشل والبتير | | ٢١ | ١٥,٣٨ | ٩٣ | ٦٩,٣٣ | ٢١ | ١٥,٣٨ | | | | | | | ١٣٥ |
| عمى ذهنيًا | | ١١٤ | ٦١,١١ | ٧٢ | ٣٨,٨٩ | | | | | | | | | ١٨٦ |
| متعدد الإعاقات | ١١,١١ | ٢١ | ٢٢,٣٢ | ٥٢ | ٥٥,٥٦ | | | | ١١,١١ | ١٠ | | | | ٩٣ |
| إعاقات غير ذلك | | ٢١ | ١٤,٣٩ | ٢١ | ٢٨,٥٧ | | | | | | | | | ٧٢ |
| الاجموع | | ٧٢ | ٧٠,٣٦ | ٢٤٨ | ٤٨,٤٢ | ٤٧٦ | ١٣,٦٨ | ١٣,٦٨ | ٥٢ | ٥,٢٦ | | | | ٩٨٣ |

ج- مؤسسات العناية بالمعوقين:

تدل معطيات الجدول (٧٨) إلى وجود ٥ مؤسسات وجمعيات تعنى بالمعوقين. تضم ٨ خدمات متخصصة أي بمعدل ٦, ١ خدمة في المؤسسة الواحدة, ٣٨٪ من هذه الخدمات تتعلق بكل من الإعاقات العقلية والحركية, و١٣٪ بكل من البصرية والسمعية.

الجدول (٧٨): توزع مؤسسات العناية بالمعوقين بحسب نوع الإعاقة في قضاء كسروان

| عدد المؤسسات | نوع الإعاقة | | | | | الإعاقة |
|--------------|-------------|------|------|------|------|---------|
| | المجموع | عقلي | سمعي | حركي | بصري | |
| ٥ | ٨ | ٣ | ١ | ٣ | ١ | العدد |
| | ١٠٠ | ٣٨ | ١٣ | ٣٨ | ١٣ | % |

يماز عدد حاملي بطاقات الإعاقة الشخصية ٥٧١ معوقاً أي ما نسبته ٢, ٦٪ من أمثالهم في كل لبنان (الجدول ٧٩) و٦١٪ من مجموع المعوقين في كسروان أي أن هناك نحو ٤٠٪ من المعوقين لا يحملون بطاقة معوق في كسروان، بحيث تبلغ نسبتهم ١٩٧ معوقاً للمؤسسة الواحدة الممتنية بهم مقابل ١١٥ معوقاً يحمل بطاقة.

الجدول (٧٩): توزع حاملي بطاقة معوق ومؤسسات رعايتهم في قضاء كسروان

| متوسط | مؤسسات رعاية المعوقين في القضاء | المعوقون | | | العدد |
|-------------|---------------------------------|----------|-----------|----------|-------|
| | | % | في القضاء | في لبنان | |
| معوق/ مؤسسة | ٥ | ٢,٦ | ٥٧١ | ٢١٩١٥ | |
| ١١٥ | | | | | |

١٠- ٥ التشعب الصحي:

١- تلازم عناصر الصحة في بلدات كسروان:

يظهر توزع بلدات كسروان الكبرى التي يتعدى سكانها الألفي نسمة أن ١٠٠٪ منها تتوفر فيها الصيدلية. و٩٣٪ منها تحظى بحضور طبيب و٥٧٪ بوجود

مستوصف، ١٣٪ منها تنعم بوجود مستشفى بحيث تبلغ درجة الإشباع من هذه العناصر الأربعة ٦٦٪ وهي درجة عليا نسبياً.

ب- نسبة تشبع السكان الصحي:

تظهر معطيات الجدول (٨٠) تسيباً ما بين عدد سكان قضاء كسروان وتوفير عناصر الصحة فيه. يتبين بأن هناك متوسطات عامة تعادل ٣٢٦ شخصاً للسريير الواحد في المستشفى، ٥٣٦ شخصاً لطبيب الصحة العامة، ١٠٤٨ شخصاً لكل طبيب أسنان مقابل ٤٥٧٨ شخصاً لكل مستوصف. فهناك وفرة نسبية في عدد أسرة المستشفيات وأطباء الصحة العامة والأسنان مقابل قلة في عدد المستوصفات.

الجدول (٨٠): توزيع نسبة التشبع الصحي في قضاء كسروان بحسب عناصر الصحة

| عناصر الصحة العدد | منشأة صحية | | | طبيب | | عناصر الصحة العدد |
|----------------------------------|-----------------|--------|--------|-------|-----|----------------------|
| | سريير في مستشفى | صيدلية | مستوصف | اسنان | عام | |
| نسبة السكان الى كل من العناصر | ٣٨٠ | ١٠٤ | ٤٧ | ١١٨ | ٢٣١ | |
| | ٣٢٦ | ١١٨٩ | ٤٥٧٨ | ١٠٤٨ | ٥٣٦ | |

الفصل الحادي عشر

شبكة النقل ووسائلها

شكل ساحل كسروان، بما فيه مدينة جونييه، ممراً إبدالياً للخيل والعربات في عبورها ما بين مدن لبنان الساحلية من طرابلس وجبيل إلى بيروت وصيدا وصور أفقياً، وفي انتقال الحجاج من جونييه وساحلها إلى أماكن العبادة في الغينة على طريق أفقا، أو إلى فقرا على طريق النبعين العسل واللبن، ولا تزال بقايا الطرق الرومانية المدرجة والمبلطة واضحة المعالم على طريق غزير الغينة عبر طريق دير سيدة الحقله ودلبتا. أما على الساحل، فلا يزال جسر المعاملتين الروماني شاهداً على ما كانت عليه الطريق الدولية أيام زمان. ولا تزال نقوش صخور نهر الكلب كتاباً مفتوحاً يشير إلى صعوبة عبور الفاتحين هذا الحاجز الطبيعي في المدخل الجنوبي لقضاء كسروان.

١-١١ محاور المواصلات في قضاء كسروان:

بسبب الفجوات الجيولوجية التي تفصله عن قضاء جبيل إلى الشمال، وعن قضاء المتن إلى الجنوب يرتبط قضاء كسروان بهذين القضاءين على التوالي بجسور نهر إبراهيم وبجسور نهر الكلب القديمة منها والحديثة. فلولا هذه الجسور الساحلية لاقتضى لعبور السيارات من ضفة العقبية مثلاً إلى ضفة وطى نهر إبراهيم في قضاء جبيل التي تبعد إحداها عن الأخرى أقل من ربع كلم، لاقتضى الصعود إلى أعالي جرود كسروان وجبيل، إلى أفقا والعبور من هناك على جسر نبع أفقا أي باجتياز ما يقارب ٩٢ كم، ومثله للعبور من الذوق في كسروان إلى الضبية في المتن، لا بد من اجتياز جسور أبو ميزان والقليعات في أعالي القضاءين بمسافة ٤٥ كلم أو عبر جسور بسكنتا، وادي الجماجم، كفرديان وقطع مسافة ٦٥ كلم.

في انتظار تحديث ما نصت عليه القوانين والمراسيم القاضية بتصنيف شبكات طرق لبنان وبخاصة رقم ١٣١٥ تاريخ ١٩/٣/١٩٦٥ والرقم ١٦١٩ تاريخ ١٦/٨/١٩٦٨ يمكن استعراض أربعة محاور مواصلات في قضاء كسروان.

أ - الطرق الدولية :

للطريق الدولية مواصفات محدّدة أهمّها: خطا سير عريضان متوازيان ومتعاكسا الوجهة، فاصل مناسب دائم بين هذين الخطين. إتقان في التعبيد والصيانة والإشارات المسبقة لسلامة السير تسمح بدفوق سريعة من أرتال السيارات لا تتوقّف، ما بين المدن الكبرى، وصلات جانبية للخروج أو للدخول إلى الطريق الدولية عبر جسور أو أنفاق مناسبة.

عرف ساحل قضاء كسروان ما يشابه الطريق الدولية بفضل الطريق الساحلية-البحرية القديمة التي تحوّلت اليوم من دولية إلى رئيسية وهي كثيرة التعرّج، تعبر ساحات القرى البحرية من مدخل القضاء في العقبية والبوار مروراً بالصفرا وطبرجا والمعاملتين وجونيه حتى نهر الكلب، وهي بطول ١٤ كلم. حلّت الطريق الدولية الحديثة محل القديمة وهي بطول ١٢ كلم وتمر بخراجات القرى الساحلية. إنها تصل قضاء كسروان بسائر المدن الكبرى على الشكل الآتي:

- شمالاً: مدينة جبيل، البترون، فطرابلس وصولاً إلى اللاذقية عبر نقطة العريضة الحدودية.

- جنوباً: مدينة بيروت حتى صيدا وصور والنبطية وانطلاقاً من بيروت إلى بعبداء فعاليه فدمشق عبر نقطة المصنع الحدودية. أنها الطريق الدولية الوحيدة التي تجتاز قضاء كسروان، باتجاه أفقي شمال - جنوب.

ب- الطريق الرئيسية :

الطريق الرئيسية المسماة أيضاً كبيرة، هي طريق شريانية ضمن شبكة المواصلات داخل القضاء، تخضع لمواصفات محدّدة، لجهة الإضاءة وحواجز

الأمان والعرض والجسور والإشارات... إنها خط سير بالاتجاهين دونما فواصل منتصفية، مهمتها ربط مركز القضاء بالبلدات الكبرى في القضاء وربط هذه بالقرى في ما بينها. يمكن ملاحظة ثلاثة نماذج من هذا الربط الشرياني التي تقوم به الطريق الرئيسية.

١- نموذج الطريق المسدود: هي طريق وصلة تبلغ القرية ولا تتجاوزها. فتحدث مدخلاً واحداً في تلك القرية ومثال ذلك: داريا، حراش، شبروح، درعون، اغبة.

٢- نموذج الطريق النافذة: هي طريق الترابط المفتوح الواحدة التي تعبر القرية إلى سواها محدثة فيها مدخلين ومثال ذلك، بلونه، عجلتون، فاريا، بكركي، حراجل، وطى الجوز، جورة الترمس، دلبتا.

٣- نموذج الطريق المتقاطعة: تصل الطريق إلى القرية من أكثر من اتجاهين محوِّلة القرية إلى تقاطع طرق ذي ثلاثة مداخل على الأقل. ومثال ذلك الذوق، جعيتا، عشقوت، فيطرون، كفرذبيان، غزير، غبالة، حريصا.

يمكن عرض تقويم تقريبي لطرق قضاء كسروان الرئيسية كما يظهره الجدول (٨١).

الجدول (٨١): توزع قرى قضاء كسروان وفق الطرق الرئيسية

| المجموع | طريق - تشابك المتقاطع | طريق - ترابط المفتوح | طريق - وصلة المسدود | نموذج طريق |
|----------------|-----------------------|----------------------|---------------------|-------------------|
| ١٠٥ قرى اي ١٠٠ | ٤٠-٣٥ | ٦٠-٥٥ | ٩-٦ | النسب التقريبية % |

هناك سبع طرق رئيسية وخمس هي فروع منها تشكّل وصلات فيما بينها أو هي وصلات إلى قرى الأقضية المجاورة:

١- محور طريق الذوق، عيون السيمان: ذوق مصبح، يسوع الملك، اللوزة، جعيتا، بلونة، سهيلة عجلتون، ريفون، فيطرون، ميروبا، حراجل فاريا عيون السيمان، المزار فيالي الحدث، مجدنون فبعلبك في قضاء بعلبك.

٢- محور طريق صربا عجلتون: صربا، ذوق مكاييل، عينطورة، حراش، جعيتا (على المحور ١)، بللونة، نيو سهيلة، عجلتون (المحور ١).

٣- جونية- عشقوت- ريفون: جونية- غدیر، بركي، حريصا، درعون، الشرفة، غوسطا، جوار الباشق، عشقوت، ريفون (محور ١).

٤- محور طريق المعاملتين - غبالة: المعاملتين، كفرحباب، غزير، جديدة غزير، القطين هريريا، الكفور، الغينة، جورة الترمس، غبالة.

٥- محور طريق جونية - غزير: جونية، غدیر، ساحل علما، شاناعير، بيت خشباو، غزير (محور ٤).

٦- محور طريق المعاملتين العقيبة: المعاملتين، ادما، دفنة، فتقا، غدراس النمورة العقيبة، أو الانعطاف من فتقا إلى الكفور فالغينة (محور ٤).

٧- محور طريق العقيبة غبالة عشقوت: العقيبة، بقاق الدين، الزعيتري، العذرا، جورة بدران، غبالة نهر الذهب، محقان المظلوم، وطى الجوز، بقعاتة، عشقوت فريفون (محور ١-٣).

٨- محور طريق ريفون قليعات بكفيا: ريفون (محور ١-٣-٧) القليعات، الرومية فالى أبو ميزان، ودير شمرا وحملايا وبكفيا في قضاء المتن.

٩- محور طريق حريصا القطين: حريصا، بطحا، غوسطا، معراب، دلبتا، فغزير (محور ٤-٥) أو التقدّم نحو عرمون فالقطين (محور ٤) أو عرمون، حياطه شحتول فالغينة (محور ٤).

١٠- محور طريق فيطرون بسكنتا: فيطرون (محور ١) مزرعة كفرذبيان، بقعتوتة، كفرتية، فمرج بسكنتا وبسكنتا في قضاء المتن.

١١- محور طريق فيطرون - أفقا العاقورة: فيطرون، ميروبا (محور ١) بيت المهدي فالى قهمز ولاسا وافقا والعاقورة في قضاء جبيل.

ملاحظة: تعتبر منظمة F.A.O معدّة الجدول (٨٢) أن عدد قرى قضاء كسروان هو ٧٢ قرية فيما العدد المعتمد في الجدول (٣) هو ١٠٥ قرى.

تشير معطيات الجدول (٨٢) أن ٩٩٪ من قرى قضاء كسروان تتوفر لها الطرق

الرئيسية أو أنها مربوطة إليها مباشرة و ١٠٠٪ تتوفر لها الطرق الداخلية.

الجدول (٨٢): توزع قرى قضاء كسروان بحسب الطرق فيها

| نوع الطريق | كبيرة او رئيسية | داخلية او فرعية | زراعية او محلية | مجموع القرى |
|------------|-----------------|-----------------|-----------------|-------------|
| عدد القرى | ٧١ | ٧٢ | ٢٢ | ٧٢ |
| نسبة | ٩٩ | ١٠٠ | ٤٤ | ١٠٠ |

ج- الطرق الداخلية:

الطريق الداخلية المسماة أيضا ثانوية أو فرعية، هي طريق توزيعية للمواصلات والاتصالات الجغرافية داخل القرية أو البلدة لربط المساكن والأحياء بشبكة مناسبة، تتمتع فيها الطريق الداخلية بمواصفات أهمها: الإضاءة، الأرصفة، إشارات السير، جزيرة تقاطع الطرق والمستديرات، الساحات، أمكنة المواقف والتوقف، عبور المشاة، أرقام أو أسماء الشوارع والمساكن، عرض الطريق وتصنيفها: ممر، زقاق، جادة، شارع.

يظهر الجدول (٨٢) أن جميع قرى قضاء كسروان تتوفر فيها الطرقات الداخلية، كما هي إحدى النسب الأعلى ما بين أفضية المحافظة وأفضية لبنان، عدا العاصمة بيروت، ولكن هناك قرى لا تزال الطرق الداخلية فيها بحالة سيئة لكونها متعرّجة، ضيقة، شديدة الانحدار أو الانعطاف وهي باقية على ما كانت عليه الحال أيام مكارين أيام زمان.

د- الطرق الزراعية:

الطريق الزراعية هي طريق محلية، مهمتها وصل القرية بمداهم الإنتاج الزراعي. إنها وريثة القادوميات، ودروب الحوايف وقد مهدت بالتوافق ما بين الأهالي وأعدت لسير الآليات الزراعية والشاحنات. تشير معطيات الجدول (٨٢) أن ٤٤٪ من قرى قضاء كسروان تتوفر فيها الطرق الزراعية.

١١-٢ وسائل النقل في قضاء كسروان:

تسمح معطيات الجدول (٨٣) ببعض الملاحظات:

١- عدم امتلاك سيارة: هناك ملاحظة مفادها انه بقدر ما يتدنى حجم الأسرة بمقدار ذلك ترتفع نسبة عدم حيازتها وسيلة نقل. وترتفع هذه النسبة لتبلغ ثلاثة أضعاف (٤٢٪) لدى الأسر المكوّنة من شخص واحد في قضاء كسروان ونسبة هذه الأسر الأحادية هي ١٠٪ من مجموع أسر القضاء. بالمقارنة مع الأسر التي لا تملك سيارة في كل لبنان ونسبتها ٣٨٪، يتبيّن أن أسر قضاء كسروان هي أكثر من مثيلاتها حيازة للسيارة.

٢- امتلاك سيارة واحدة: نصف أسر كسروان تقريباً (٥٤٪) تملك أقله سيارة واحدة، متخطية في ذلك بخمس درجات مئوية ما هي عليه الحال في كل لبنان (٤٩٪). تجدر الإشارة هنا، بأن ما من ترابط إحصائي ما بين تملك سيارة واحدة وبين عامل حجم الأسرة (معامل الترابط $r = +0,08$) مما يعني أن تملك الأسرة لسيارة واحدة، بشكل إما أسلوب عيش شائع، إما ضرورة لنقل وانتقال أفراد الأسرة وبخاصة تحسباً لأي طارئ أو تعويضاً عن افتقاد قرى قضاء كسروان الوسطية والعليا إلى وسائل نقل حكومي أو مشترك كما إلى وسائل نقل عام منتظم بسيط الكلفة (مالياً ووقتاً وجهداً). وهكذا يبدو أن تملك الأسرة لسيارة واحدة، مهما كان عدد أفرادها، يتم بداعي الحاجة الحياتية.

٣- امتلاك أكثر من سيارة: يصعب النفاذ إلى قانون اجتماعي يربط ما بين حجم الأسرة وامتلاكها أكثر من سيارة واحدة. بالرغم من أن ٣١٪ من أسر كسروان تقع ضمن هذه المجموعة. فالخدمات الكبرى الأساسية الإدارية منها أو المهنية أو الجامعية والاستشفائية تتم على الساحل وبتجاهه أكان ذلك في بيروت أم في مركز القضاء. إن وجود مستشفيات في الوسط وفي الأعالي لا يغيّر شيئاً في المستوى العام لامتلاك وسيلة نقل.

٤- نسبة امتلاك الأسرة لوسيلة نقل: بإخضاع معطيات الجدول (٨٣) لمعالجات إحصائية مناسبة، يثبت أن الأسرة الواحدة في قضاء كسروان تملك ٢٨,١ سيارة أي أن هناك ٩ سيارات لكل سبع أسر بمعدل ٣,٠٩ أشخاص

للسيارة الواحدة في حين أن المعدل العام لكل لبنان هو ٩٩,٥ شخصاً للسيارة الواحدة، وهو تفاوت لا يصح اعتباره مجرد مصادفة إحصائية.

الجدول (٨٣) : نسبة امتلاك الأسرة لوسيلة نقل

| العدد | لا تملك سيارات | | سيارة | | سيارتان | | ٣ سيارات | | ٤ سيارات أو أكثر | | المجموع | |
|--------|----------------|--------|-------|-------|---------|-------|----------|-------|------------------|--------|---------|--------|
| | % | العدد | % | العدد | % | العدد | % | العدد | % | العدد | % | العدد |
| ١٣٤٥ | ٤٢,٤٨ | ١٧٠٣٩ | ٥٤,٩٠ | ٤١ | ١,٣١ | ٢١ | ١,٦٥ | ٢١ | ٠,٦٥ | ٣١٦٧ | ١٠٠ | ٣١٦٧ |
| ٩٢١ | ٢٥,٢٨ | ٢٣٠٥ | ٦٠,٥١ | ٤٣٥ | ١١,٣٩ | ٧٢ | ١,٩٩ | ١٠ | ٠,٢٥ | ٣٦٤٣ | ١٠٠ | ٣٦٤٣ |
| ٦٤٢ | ١٢,٦٣ | ٢٩٥٠ | ٥٨,٠٤ | ١٣١٤ | ٢٥,٨٧ | ١٤٥ | ٢,٨٥ | ٣١ | ٠,٦١ | ٥٨٢ | ١٠٠ | ٥٨٢ |
| ٦٤٢ | ٨,٧٨ | ٣٩٣٣ | ٥٣,٣١ | ٢١٦٣ | ٢٩,٤٠ | ٥٢٨ | ٧,١٧ | ١٠٣ | ١,٤١ | ٧٢٥٩ | ١٠٠ | ٧٢٥٩ |
| ٥٦٩ | ٨,٤٢ | ٣٤٩٨ | ٥١,٧٦ | ١٩٥٦ | ٢٨,٩٤ | ٤٨٦ | ٧,٢٠ | ٢٤٨ | ٣,٦٨ | ٦٧٥٩ | ١٠٠ | ٦٧٥٩ |
| ٢٩٠ | ٩,١٢ | ١٥٢١ | ٤٧,٨٨ | ٨٤٩ | ٢٦,٧١ | ٣٢١ | ١٠,١٠ | ١٩٧ | ٦,١٩ | ٣١٧٩ | ١٠٠ | ٣١٧٩ |
| ١٠٣ | ٨,٩٣ | ٦٠٠ | ٥١,٧٩ | ٢٦٩ | ٢٣,٣١ | ١٣٥ | ١١,٦١ | ٥٢ | ٤,٤٦ | ١١٥٩ | ١٠٠ | ١١٥٩ |
| ٦٢ | ١,٠٥٣ | ٣١١ | ٥٣,٦٣ | ٩٣ | ١٥,٧٩ | ٨٣ | ١٤,٠٤ | ٤١ | ٧,٠٢ | ٥٩٠ | ١٠٠ | ٥٩٠ |
| ٢١ | ١١,٧٦ | ٨٣ | ٤٧,٠٦ | ٢١ | ١٧,٦٥ | ٢١ | ١٧,٦٥ | ٢١ | ٥,٨٨ | ١٧٦ | ١٠٠ | ١٧٦ |
| ١٠ | ٩,٠٩ | ٥٢ | ٤٥,٤٥ | ٤١ | ٣٦,٣٦ | ٤١ | ٣٦,٣٦ | ٤١ | ٩,٠٩ | ١١٥ | ١٠٠ | ١١٥ |
| ٤٦٠٦ | ١٤,٧٥ | ١٦٨٨١ | ٥٤,٠٦ | ٧١٩٣ | ٢٢,٠٤ | ١٨٢٢ | ٥,٨٣ | ٧٢٥ | ٢,٣٢ | ٣١٢٢٦ | ١٠٠ | ٣١٢٢٦ |
| ٣٥٧١٩١ | ٣٨,٤٥ | ٣٣٩٨٣٩ | ٤٩,٣ | ٦٣٦٠٠ | ٩,٥١ | ١٣٣٧٤ | ١,٩١ | ٥٠٠٢ | ٠,٧٥ | ٦٦٨٩٠٦ | ١٠٠ | ٦٦٨٩٠٦ |

١١-٣ وسائل النقل العامة :

أ- السيارات السياحية: تشكّل السيارات السياحية الوسيلة الأكثر شيوعاً في النقل العام وفيه أربعة أنواع من النقل.

- نوع النقل بالسرفيس: هي سيارة بالأجرة، تحمل لوحة حمراء، مرتبطة بخط سير وموقف محددين. خط السرفيس هذا، مؤمن في أكثر من موقف وباتجاهات متعدّدة في كسروان ومنها:

١- في ساحة مدينة جونيه باتجاه محاور الطرق (٣-٤) كما باتجاه بيروت وجبيل وعدد السيارات هو ٥٠ سيارة سرفيس.

٢- على مفرق ذوق مصبح باتجاه تمحور الطرق (١) وبخاصة لانتقال الطلاب إلى جامعة سيدة اللويزة N.D.U. هناك ٢٥ سيارة تعمل على هذا المحور.

٣- على مفرق ذوق مكابيل باتجاه محور الطرق (٢) وعددها ٢٤ سيارة كما باتجاه جامعة الروح القدس USEK عدد السيارات هو ١٨ سيارة.

٤- على مفرق المعاملتين باتجاه محور الطرق (٤) وعددها ٢٢ سيارة.

٥- على مفرق ادما باتجاه محور الطرق (٦) وعددها ٢٠ سيارة.

- نوع النقل بالتاكسي: إنه يشابه نوع النقل بالسرفيس ما عدا انه لا يرتبط بخط سير محدد، انه يرتبط عادة بموقف محدد في أحد المواقف الخمسة المذكورة أعلاه مضافاً إليها مواقف ساحات البلدات الكبرى في كسروان، وبخاصة، حريصا، غزير، جعيتا، عجلتون، عشقوت، المزرعة، فيطرون، حراجل فاريا. يكون سائق هذا النوع من النقل بالتاكسي جاهزاً لتلبية طلب ركابه حيثما شاءوا. هذا النقل بالتاكسي هو الأكثر شيوعاً في قضاء كسروان وبخاصة باتجاه الوسط والأعالي. يصعب التأكد من عدد سيارات التاكسي العاملة في كسروان لسببين:

١- بعض السائقين يعمل بشكل موسمي متقطع أو انه عمل إضافي لهم.

٢- بعض السائقين لا يملكون ترخيصاً يجيز لهم العمل بالأجرة.

- نوع النقل راديو تاكسي: نوع النقل هنا هو نوع النقل بالتاكسي سوى أن الاتصال يتم بالراديو ما بين أصحاب الحاجة بالنقل والشركة التي ينتمي إليها السائق المجهز بوسائل لاسلكية لتلقي الطلبات والتوجيهات من مركز الشركة. هناك بداية جديّة لهذا النوع من الراديو تاكسي في قضاء كسروان. هناك ٥ مؤسسات تقوم بعمل الراديو تاكسي وه لتأجير السيارات.

- نوع السائق الجوّال: هو سائق يعمل بالأجرة ولكنه غير مرتبط لا بموقف، ولا بخط سير ولا براديو. يجوب الشوارع ويعمل على نقل ركابه بالمصادفة واستسائياً. غالباً ما يتحوّل النقل بالتاكسي إلى سائق جوّال في حالة الإياب إلى نقطة انطلاقه يستحيل تعداد هذا النوع من النقل الجوّال في قضاء كسروان.

- الباصات: هناك نوعان من النقل بالباصات والفانات:

١- باصات النقل المدرسي: يندر أن لا تستعين المدارس الخاصة بالباصات لنقل تلامذتها من وإلى البيت، إنه نقل محصور بفئة التلامذة.

٢- باصات النقل العام: لم يعد هناك وجود فعلي لما كان يسمى بوسطة الضيعة لنقل ركابها من وإلى القرية باتجاه مركز القضاء أو باتجاه العاصمة بيروت، بالمقابل هناك:

١- باصات النقل المشترك: التي تتبع خط سير محدّد ما بين جونيه والعاصمة.

٢- باصات نقل خاصة: تختلف باصات النقل الخاصة عن النقل المشترك بأنها باصات غير تابعة لشركة أو مؤسسة ما. غالباً ما تنتقل هذه الباصات من بيروت إلى جونيه فجبيل ذهاباً وإياباً.

٣- باصات النقل العابرة: هي تلك التي تعبر ساحل قضاء كسروان متبعة خط الطريق الدولية ما بين بيروت وطرابلس. إنها باصات متنوّعة، وفيرة العدد، كثيفة السير على الساحل دون انقطاع. ويراوح عدد الباصات العابرة هذه ما بين ٣٠-٤٠ باصاً في الساعة ويرتفع العدد إبان التنقلات الكثيفة صباحاً الساعة ٧-٩ وفي الظهرية ٢-٤.

١١-٤ وسائل النقل الحكومية :

أ- الباص الحكومي: هناك خط سير لباصات النقل الحكومي يحمل الرقم (٤) يتبع خط الدورة جونيه جبيل ذهاباً وإياباً.

ب- النقل بالقطار الحديدي: توقف العمل بخطوط سكك الحديد التي تربط طرابلس بالناقورة مروراً بجونيه وبيروت والمعروفة بتسمية ش.خ (أي الناقورة - بيروت - طرابلس). ولكن خطوطها الحديد لا زالت قائمة على أرض ساحل قطار كسروان بانتظار إعادة إحياء مشروع جديد يوظّف هذا النوع من النقل لنقل البضائع، ولتنقلات الناس والتخفيف من الزحمة الخانقة على مداخل بيروت الشمالية الشرقية.

١١-٥ الموانئ البحرية:

يضم شاطئ ساحل قضاء كسروان عدداً من الخلجان الصغيرة الطبيعية إضافة إلى خليج جونية الكبير. وقد ابنتت المجمّعات البحرية أحواضاً خاصة بها للمراكب الترفيهية.

أ- موانئ تقليدية: تقتصر مهمّة الموانئ التقليدية على صيد السمك مرفقة موسمياً بدور القيام برحلات ترفيهية بالمراكب الصغيرة. تلك هي حال:

١- ميناء العقيبة: وفيه ١٥ مركباً للصيد.

٢- ميناء طبرجا: ويؤوي ١٠ مراكب صيد.

٣- ميناء جونية للخشب: ويضم ٢٤ مركباً للصيد.

يقابل كل ميناء سوق للسمك يعرض فيه الصيادون صباح كل يوم غلال صيدهم.

ب- ميناء الصناعة: هو مرسى قبالة معمل الذوق الحراري لتوليد الطاقة الكهربائية حيث ترسو البواخر الصهاريج لتفريغ الفيول.

ج- ميناء جونية الجديد: يضم ميناء جونية الجديد أحواضاً أربعة:

- الحوض الأول: معد لإيواء مراكب الصيد التقليدي وزوارق الترفيه الخاصة.

- الحوض الثاني: هو مركز قاعدة جونية البحرية.

- الحوض الثالث: أعد هذا الحوض للزوارق واللنشات واليخوت الخاصة الفخمة المجهّزة للرياضة البحرية والترفيه.

- الحوض الرابع: وقد أعد ليكون مسبباً بإدارة قيادة البحرية اللبنانية.

لقد تحوّل سنسول الحوض الثاني وعمارة سوق السمك فيه إلى مرفأً حدودي يربط جونية بلارنكا في قبرص خلال السنوات ١٩٧٨-١٩٩١ فضم لذلك إدارة الجمارك اللبنانية، والأمن العام.

د- أحواض بحرية: بنتت المجمّعات البحرية على امتداد شاطئ ساحل كسروان

من نهر إبراهيم حتى نهر الكلب، وابتنت كل منها، تقريباً، أحواضاً بحرية خاصة بها لتأمين مساحة لسباحيها وموقفاً لزوارقهم وليخوتهم التي يراوح طولها ما بين ستة أمتار وثلاثين متراً. فهناك ٢٩ حوضاً على امتداد شاطئ كسروان، يعتبر كل منها ميناءً صغيراً، خاصاً معداً لممارسة الهوايات البحرية للقادرين على دفع ثمنها.

خلاصات

لم تحظَ موناوغرافيا قضاء كسروان بالمعلومات الإحصائية التي كانت تأمل الحصول عليها، لأسباب أهمها بعثرة تلك المعلومات أو انتفاء وجودها، مما كان سوف يتطلب كلفة عالية (وقت، جهد، مال) الإنتاج هذه ولجمع تلك. إلا أن ما توفر منها، أمكن استعراضه بشكل وصفي مفيد ضمن أحد عشر فصلاً و٩٦ جدولاً إحصائياً. سمحت بالوصول إلى أمرين أساسيين مترابطين:

أ- التعرف إلى واقع قضاء كسروان.

ب- التأكيد على إلحاحية التنمية.

أ- الواقع:

أتاحت المعلومات المتوفرة حول قضاء كسروان كشف بعض ملامح الواقع، وإشارة إلى الحاجات التي يشكو المواطنون من عدم إشباعها، كما سمحت بالتعرف إلى الإمكانيات المتاحة مادياً واجتماعياً، تلك التي يمكن لأطراف عملية التنمية اعتمادها وتوظيفها في مشروع تحسين الأوضاع المعيشية ورفع مستواها عبر مكافحة الأمية، والتصدي للبطالة، والعثرة الصحية، والأزمة الإسكانية، بهدف إزالة الفقر والحرمان، وتحسين معيشة المهمشين فقرا المجتمع اللبناني. واستعادتهم بالتالي داخل الجسم الاجتماعي كقوة مندمجة فيه ناشطة وفاعلة على كافة المستويات.

ب- إلحاحية التنمية:

بكشف بعض ملامح واقع قضاء كسروان تأكدت إلحاحية المشروع التنموي والتعاطي الجدي معه لجهة إعداده وبتة وإنجازه ميدانياً، على مستوى قضاء كسروان، تماماً كما على مستوى محافظة جبل لبنان وعلى مستوى المجتمع اللبناني كوحدة وطنية مندمجة. ليست التنمية حصيلة إنجازات إنمائية متلاصقة. بل هي كناية عن برمجة مشاريع مترابطة. إنها تلازم فعال ما بين

أفعال ثلاثة تلخص التوجهات التنموية في قضاء كسروان:

- ١- التنمية عمل شامل مبرمج.
- ٢- التنمية مقصد قطاعي هادف.
- ٣- التنمية فعل تضامن اجتماعي.

١- التنمية عمل شامل مبرمج:

بينت دراسة قضاء كسروان أنه ما من عملية تنمية صحيحة ممكنة دون معلومات موثوقة مناسبة كمّاً ونوعاً، توفرها مصادر ثلاثة أو يتوجب أن تتوفر لديها.

١-١ المؤسسات الحكومية والإدارات الرسمية:

أ- تذهين الموظفين: بات من الضروري تذهين الموظفين في المؤسسات الحكومية وفي الإدارات الرسمية بأهمية المعلومات التي ينتجونها أو يتداولون بها بحكم أدائهم مهام وظائفهم. لا بد من إشعار الموظفين وتأهيلهم للحرص على المعلومات، وجمعها، وتحديثها، والتأكد من صحتها، وتوثيقها، كلٌّ في قطاع عمله وطبق صلاحياته.

ب- تجهيز المؤسسات: بات من الضروري تجهيز المؤسسات الحكومية والإدارات الرسمية بأجهزة معلوماتية، وتزويدها ببرامج متخصصة بغية التمكن من تلقي المعلومات وتخزينها وثبوتها واستعادتها بسرعة وكفاءة، وذلك بهدف تبسيط المعاملات الإدارية وتسهيل خدمة المواطنين، من جهة، ومساهمة في خدمة أغراض دراسة تطور الوقائع التي تكتنزها هذه المعلومات من جهة ثانية.

٢-١ المؤسسات المدنية غير الحكومية :

أصبح من الملحّ حث مؤسسات المجتمع المحلي المدني وغير الحكومية على توثيق المعلومات الخاصة بها وبنشاطها وإمكاناتها المتنوعة وتشجيعها على نشر ما لا يحمل صفة السرية منها، أو أقله تمكين المعنيين من الاطلاع عليها لأغراض دراسية عامة.

٣-١ مؤسسات الأبحاث ومراكز الدراسات :

من المهم تقويم وتثمين عمل مؤسسات الأبحاث ومراكز الدراسات الجامعية أو الخاصة ودعمها والاستمانة بخدماتها، بهدف إنتاج معلومات ميدانية أو للتزود بمعلومات يصعب البلوغ إليها عن غير طريق الاستقصاء، وبخاصة في ما يتعلق بتموجات الرأي بفضل المعلومات المستقاة من هذه المصادر.

يمكن إتمام عملية التنمية بجدية عالية قوامها:

- دقة المعلومات وتخصصها.
- سرعة الحصول على المعلومات المرغوب فيها.
- ترجمة المعلومات إلى مشاريع هادفة قابلة للتنفيذ.

٢- التنمية مقصد قطاعي هادف :

ما من دولة أمكنها ضرب تطور العمران المدني أو لجمه. ولكن العديد منها نجح في عقلنة هذا التطور وفي توجيهه. كما نجح بعضها في الحد من النزوح والهجرة. بات من الضروري أن يتصدى المشروع التنموي لمقولة حتمية تلازم التخلي عن الزراعة والنزوح من الريف. وتفكيك عواملها وإبطال مفاعيلها عبر إجراءات هادفة.

أ- البنى التحتية :

- التخطيط للإفادة القصوى من طاقة قضاء كسروان المائية، وحسن توزيعها للشفة وللري، إقامة سدود مائية.
- معالجة مشكلة عشوائية الجور الصحية والصرف الصناعي بسبب إضرارها بالبيئة وبالصحة العامة وبالمياه الجوفية. وربط المساكن بشبكة مناسبة للصرف الصحي.
- تأهيل طرق قضاء كسروان وبخاصة طرقها الفرعية.

ب- الخدمات الأساسية :

- وضع مخطط توجيهي للصحة يعيد التوازن لمختلف المناطق، وتشجيع توزيع المستوصفات في السفوح الوسطى والأعلى.
- نشر ودعم المدرسة الرسمية، وتوسيع قدراتها الاستيعابية. وبخاصة، زيادة عدد المدارس التقنية والمهنية الرسمية في مناطق قضاء كسروان. برمجة إلزامية التعليم ومجانيته باعتماد البطاقة المدرسية.
- الالتزام بسياسة عمرانية وإسكانية.
- إقامة وسائل النقل المشترك لربط مدن الساحل الكبرى بالسفوح الوسطى والأعلى، وبخاصة محور الذوق - ريفون، ومحور جونبة - عشقوت، ومحور المعاملتين - الكفور.

ج- الخدمات الترفيهية والبيئية :

- ضرورة تعاون المؤسسات الرسمية والبلديات ومؤسسات المجتمع المدني لتأمين البنى الرياضية والثقافية في قضاء كسروان: ملاعب مسارح، مكاتب عامة، قصر ثقافة...

-
- حماية البيئة وإنمائها؛ ضبط عمل الكسارات والمرازل وربط الترخيص لها بإعادة تأهيل المقالع والمرازل واستصلاحها كمدرجات تصلح أن تكون ملاعب أو مسارح، أو تحويلها إلى أمكنة للتجمعات الحرفية والصناعية المناسبة.
 - اتباع التخطيط المدني، وإنشاء منتزهات وحدائق وساحات عامة، والعناية بالمساحات الخضراء والشاطئ كملكية عامة.

د- القطاعات الإنتاجية :

- الحفاظ على الثروة الحرجية، ومكافحة التصحر باتباع مشاريع تحريش شاملة، وتشجيع إقامة المحميات الطبيعية.
- استصلاح الأراضي، وعقلنة الإنتاج الزراعي ودعم المروية والمحمية منها. ضبط عشوائية الآبار الارتوازية، تشجيع التعاونيات الزراعية والتصنيع الزراعي. تأمين الإرشاد الزراعي وحماية الثروة الحيوانية.
- وضع مخطط صناعي لتحديد نوعية الصناعات والحرف وأمكنة تمركز (ضجيج، تلوث).
- تشجيع المصارف على تأمين التمويل والتسليف لقطاعات الإنتاج وللتعاونيات الإسكانية والزراعية.
- التصدي لمأساة البطالة. وحماية اليد العاملة المدعية من المزاحمة غير المشروعة، اتباع سياسة استخدام، وأجور وضمن اجتماعي.

٣- التنمية فعل تضامن اجتماعي:

من الضروري إشراك الجميع في رسم المشروع التنموي وإنجازه. فالكل معني بعملية التنمية. والمجتمع المحلي في قضاء كسروان هو صاحب المصلحة المباشرة في حسن توظيف إمكانياته الطبيعية والمادية لإشباع حاجات يشكو منها.

إنه غني بالمؤسسات الرسمية والإدارات الحكومية، ويتمتع بوفرة من المنظمات المدنية غير الحكومية من أثرية، وتجمعات، ورابطات وجمعيات وحركات رسولية، وجامعات، بعضها له خبرة اجتماعية ميدانية، وبعضها الآخر يتمتع بخبرة دراسية وبعضها الآخر يرغب في المشاركة، قادر على المساهمة في هذه أو تلك من مراحل التنمية.

إن عملية التنمية تعبير واضح عن الرغبة في التضامن الاجتماعي، وتأكيد لقدرة المجتمع المحلي على حمل المسؤولية وضمانة مدنية لحسن تنفيذ أي مشروع يحمل طابعاً تنموياً، التنمية مسؤولية مشتركة، يتجلى فيها التضامن الاجتماعي الساعي إلى الخير العام بروح العدالة والمساواة.

لائحة مراجع كتيبات الأفضية

١. الإحصاء الزراعي، البحث حول القرى، وزارة الزراعة - الفاو ١٩٩٧.
٢. إحصائيات المنطقة التربوية في محافظة النبطية، وزارة التربية الوطنية والشباب والرياضة، ١٩٩٩.
٣. أطلس لبنان المناخي، المجلد الثاني، مصلحة الأرصاد الجوية اللبنانية - مديرية الطيران المدني - مرصد كسارة.
٤. إعرف لبنان، عفيف بطرس مرهج، مطابع الأرز، بيروت، ١٩٧٢.
٥. المسح اللبناني لصحة الأم والطفل - التقرير الرئيسي، وزارة الصحة العامة جامعة الدول العربية، المشروع العربي للنهوض بالطفولة ١٩٩٨.
٦. مسح المعطيات الإحصائية للسكان والمساكن، وزارة الشؤون الإجتماعية وصندوق الأمم المتحدة للسكان ١٩٩٦.
٧. نظام المعلومات حول الإحصائيات الزراعية، وزارة الزراعة والفاو مجلة أغروتিকা - صادرة عن مجموعة شركات دبانة إخوان ١ و ٢/١٩٩٩.
٨. التنظيم الإداري العام مرسوم إشتراعي رقم ١١٦، الجريدة الرسمية، وزارة الداخلية، التنظيم المدني ١٢/٦/١٩٥٩.
٩. توزيع التلاميذ في لبنان وفقاً للتقضاء والقطاع والمرحلة. المركز التربوي للبحوث والإنماء. وزارة التربية ١٩٩٩.
١٠. توزيع المدارس حسب اللغة الأجنبية في المحافظات والأقصية، المركز التربوي للبحوث والإنماء - وزارة التربية ١٩٩٩.
١١. توزيع الأشخاص المعوقين - حاملين بطاقة المعوق - وفق أماكن سكنهم - وزارة الشؤون الإجتماعية ١٦/٩/١٩٩٩.
١٢. توزيع مناطق الغابات، قرار ١٠٤٩، الجريدة الرسمية، عدد ١٨٠٥٢.
١٣. جدول المعلومات عن السوبر ماركت، المكتب الفني لسياسة الأسعار - وزارة الاقتصاد الوطني والتجارة ١٩٩٩.
١٤. جدول المعلومات عن تعاونيات لبنان، المكتب الفني لسياسة الأسعار - وزارة الاقتصاد الوطني والتجارة ١٩٩٩.

-
١٤. جدول المعلومات عن تعاونيات لبنان، المكتب الفني لسياسة الأسعار-وزارة الاقتصاد الوطني والتجارة ١٩٩٩.
١٥. جدول بأبرز المنظمات الشبابية، المديرية العامة للشباب والرياضة، ١٩٩٧.
١٦. جغرافية لبنان، آل ١٠٤٥٢ كلم^٢، رشاد الموسوي، لبنان، ١٩٨٣.
١٧. الجمعيات الكشفية المرخصة والمعتمدة في لبنان، المديرية العامة للشباب والرياضة، دائرة الشباب والتربية الشعبية، قسم الكشفية ١٩٩٧.
١٨. جمعيات المرشحات المرخصة والمعتمدة في لبنان، المديرية العامة للشباب والرياضة، دائرة الشباب والتربية الشعبية، قسم النشاطات النسائية ١٩٩٧.
١٩. الحرف التقليدية اللبنانية، علي بزي، أطروحة دكتوراه، الجامعة اللبنانية ١٩٩٦.
٢٠. خارطة أحوال المعيشة في لبنان - دراسة تحليلية لنتائج مسح المعطيات الإحصائية للسكان والمسكن، وزارة الشؤون الإجتماعية و U.N.D.P ١٩٩٨.
٢١. خطط جبل عامل، محسن الأمين، بيروت- لبنان، الدار العالمية للطباعة، ١٩٨٢.
٢٢. دراسة حول الحرفيين والعمل في لبنان، وزارة الشؤون الإجتماعية ١٩٩٩.
٢٣. دليل التعليم المهني والتقني، المركز التربوي للبحوث والإنماء - وزارة التربية ١٩٩٧-١٩٩٨.
٢٤. الدليل الرياضي ٩٨، Sports Index حسن شرارة بإشراف المديرية العامة للشباب والرياضة - مكتب العلاقات العامة والإعلام ١٩٩٨.
٢٥. دليل الجمعيات والتعاونيات وصناديق التعاضد، وزارة الإسكان والتعاونيات، المديرية العامة للتعاونيات، لبنان، ١٩٩٨.
٢٦. دليل الهاتف، وزارة البريد والاتصالات السلكية واللاسلكية ١٩٩٨.
٢٧. رزامة مهرجانات ومعارض ١٩٩٩، مجلة كل الفصول الصادرة عن وزارة السياحة، ربيع ١٩٩٩.
٢٨. قانون الغابات، الجريدة الرسمية، عدد ١٧٣٤٩.
٢٩. لوائح بالمصالح والكسارات ومحاضر الرمول، وحدة قوى الأمن الداخلي في الأقضية والمحافظات ١٩٩٩.
٣٠. المسح الصناعي، لبنان، ١٩٩٤.
٣١. المسح اللبناني لصحة الأم والطفل - التقرير الرئيسي، وزارة الصحة العامة جامعة الدول العربية، المشروع العربي للنهوض بالطفولة ١٩٩٨.
-

-
٣٢. مسح المعطيات الإحصائية للسكان والمساكن، وزارة الشؤون الإجتماعية وصندوق الأمم المتحدة للسكان ١٩٩٦.
٣٣. نظام المعلومات حول الإحصائيات الزراعية، وزارة الزراعة والفاو مجلة أعلى - صادرة عن مجموعة شركات دبانة إخوان ١٩٩٩/٢.
٣٤. النقابات، وزارة العمل دائرة العلاقات المهنية ١٩٩٩.
35. Aspect général de l'agriculture libanais, Gauthier & Baz-
Ministère de l'Agriculture-Service Statistique-Tom I & Baz-
Ministère de l'Agriculture-Service Statistique-Tom I&II,
1960.
36. Carte générale du Liban 1/200000, Ministère du Tourisme
& Direction des Affaires Géographiques, 1996.
37. Guide to Restaurants, Night Clubs & Cafés, Ministry of
Tourisme & The Association of Owners of Restaurants,
cafés & Night Clubs 1995/1996.
38. Liban Répertoire Alphabétique des Noms Géographiques
Français-Arabe, Direction des Affaires Géographiques
1970.
39. Précipitations/Température maximale & Minimale/Nombre
de Jours avec Précipitations/Temperature maximale
&Minimale/Nombre de Jours avec Précipitations, Direction
Générale de l'Aviation Civil-Département de la Météologie-
Service.
40. Programme de développement économique et social du
sud-Liban, le haut comité du secours, République
Libanaise, rapport réalisé par: l'institut d'aménagement et
d'urbanisme de la région d'île-de-france, Paris. TEAM
International, Beyrouth. Consulting& Research institute,
Beyrouth. ECODIT, Washington. PRDU, Université de New
York. février 1999.
41. Tableau des Lignes de l'OFTC, مصلحة النقل المشترك, ١٤/٦/١٩٩٩

تم إنتاج هذه الكتيبات بالتعاون بين مشروع تحسين أحوال معيشة الفقراء في لبنان ومركز الأبحاث في معهد العلوم الاجتماعية وفروعه في المناطق في الجامعة اللبنانية، وبالتعاون مع موظفي مراكز الخدمات الإنمائية التابعة لوزارة الشؤون الاجتماعية في القضاء.

| فريق عمل مشروع تحسين أحوال المعيشة | |
|------------------------------------|--|
| السيدة نعمت كنعان | المدير العام لوزارة الشؤون الاجتماعية، المنسق الوطني للمشروع |
| رندة أبو الحسن | ممثلة برنامج الأمم المتحدة الإنمائي |
| الأستاذ أديب نعمة | مدير المشروع |
| د. مروان الحوري | مستشار وزارة الشؤون الاجتماعية |
| د. مظهر الحركة | منسق الأعمال الميدانية والتدريب |
| سوسن المصري | فريق عمل المشروع |
| ناصر ياسين | |
| قاسم الصديق | |
| | فريق عمل معهد العلوم الاجتماعية |
| د. محمد شيا | عميد معهد العلوم |
| د. نبيل سليمان | مدير مركز الأبحاث |
| د. أحمد البعلبكي | مركز الأبحاث |
| د. حسان حمدان | قضاء بيروت |
| د. شريف شمس الدين | أقصية: بعبدا، عاليه، الشوف |
| د. سمير حوري | أقصية: المتن الشمالي، جبيل، كسروان، البترون |
| د. فريدريك معتوق | أقصية: طرابلس، المنية - الضنية، زغرتا، عكار، بشري، الكورة |
| د. علي بزي | أقصية: بنت جبيل، مرجعيون، حاصبيا |
| د. شبيب دياب | أقصية: النبطية، صيدا، صور، جزين |
| د. رفيق الكرك، د. شبيب دياب | أقصية: زحلة، راشيا، البقاع العربي |
| د. علي الموسوي | أقصية: بعلبك، الهرمل |
| نجوى خليل | طباعة |
| | فريق مراجعة البيانات والمعلومات |
| نبيلة الصاري | أقصية: طرابلس، المنية - الضنية، زغرتا، عكار، بشري، الكورة |
| رائيا أبو الحسن | أقصية: بعبدا، عاليه، الشوف |
| مها دكرون | أقصية: المتن الشمالي، جبيل، كسروان، البترون |
| منال حسون | أقصية: بنت جبيل، مرجعيون، حاصبيا، النبطية، صيدا، صور، جزين |
| توفيق أبو زيد | أقصية: زحلة، راشيا، البقاع الغربي، بعلبك، الهرمل |

فريق عمل مراكز الخدمات الإنمائية التابعة لوزارة الشؤون الاجتماعية الذي شارك في جمع المعلومات

| مركز الخدمات | أسماء العاملين في مراكز الخدمات الإنمائية | القضاء |
|------------------------------|--|-----------------|
| برج البراجنة عين الرمانة | علي شداد، ليلي شمص جيزيل فرحات | بعبدا |
| عاليه | ديانا الفتطار | عاليه |
| المختارة | منى عبد الصمد | الشوف |
| برج حمود بكنيا | كارمن عساف الياس حنا | المتن الشمالي |
| غزير | نضال صادق، مي شمالي، ليلي كامل | كسروان |
| جبيل | نويل روكز، إيفون غنام، نهى حرب | جبيل |
| البترون | كارول إسبر | البترون |
| باب التبانة | إنهام حلواني | طرابلس |
| أميون/كفرحزير | جوسمانه الخوري | الكورة |
| بشري | سيدة الشقطي | بشري |
| زغرتا | لودي فتیانوس، نجيبه ساروفيم | زغرتا |
| سير الضنية | يسرى حامدي | المنية - الضنية |
| حلبا القببات وادي خالد | جهاد سمعان، أيوب إبراهيم سعاد خوزي، روز معلوف أحمد خلف | عكار |
| حوش الأمراء | كريستيان ريشا، وداد خليل | زحلة |
| بعلبك | أحمد الرفاعي، حسن شمص، ساميا الرفاعي | بعلبك |
| الهرمل | مهدي جعفر، هيام شمص | الهرمل |
| جب جنين | نوال أبي شعيا، جميلة هدلا، هزاع درويش | البقاع الغربي |
| حارة صيدا | محمد سعد | صيدا |
| الانقابات الصرفتند | د. حسين بديع فاطمة خليل | صيدا |
| صور | رنا جهمي | صور |
| الشهانية | يوسف حمادي | صور |
| جزين | كلودين أسعد، رانيا حرب | جزين |
| النيطية | زاهر غندور | النيطية |
| كفرصير | أحلام جفال | صور |
| تبين | سلمى فواز | بنت جبيل |
| بنت جبيل | ندي بزي | بنت جبيل |
| الخيام | روجيه نهرا | مرجعيون |
| مرجعيون | فريد حمرا | مرجعيون |

إن هذه الكتيبات تتضمن المعلومات الإحصائية المجمعة من مصادر متنوعة منذ منتصف التسعينات حتى عام ٢٠٠٠. وقد استند الأساتذة في إعداد هذه الكتيبات إلى نحو ٤٠ مرجعاً عاماً تغطي الفصول الأحد عشر، وإلى قاعدة البيانات الخاصة بوسع المعطيات الإحصائية للسكان والمساكن الصادر عن وزارة الشؤون الاجتماعية عام ١٩٩٦، والتعداد الشامل للمباني والمؤسسات الصادر عن إدارة الإحصاء المركزي عام ١٩٩٦. باعتبارهما المصدرين الإحصائيين الوطنيين الأساسيين. وكان هناك بالتأكيد مصادر مكملة مركزية ومحلية جمعت من الوزارات والدوائر والمحافظات والقائمقاميات وذوي العلاقة الآخرين.

إن ثمار هذا العمل يتم وضعها منذ الآن بتصريف أصحاب القرار المتوسعين، من إدارات رسمية (كالمبليات والاتحادات البلدية، القائمقاميات، المحافظات، الوزارات والنواب والأحزاب السياسية) ومؤسسات أهلية والمؤسسات الدولية المعنية، وتصريف أصحاب القدرات البشرية والمشروعات الاستثمارية في القطاع الخاص اللبناني والعربي والدولي، علها تكون مادة مفيدة للتدخل التنموي المستقبلي.

Bibliotheca Alexandrina



0328333

مشروع تحسين أحوال معيشة الفقراء في لبنان - وزارة الشؤون الاجتماعية

بدارو، هاتف وفاكس: ٠١/٤٨٨١٢٢

E-mail: poverty@cyberia.net.lb