

الخصائص السكانية والواقع الاقتصادي والاجتماعي
أقضية لبنان

المتن الشمالي

(محافظة جبل لبنان)

إعداد

مركز الأبحاث في معهد العلوم الاجتماعية - الجامعة اللبنانية
ومشروع تحسين أحوال معيشة الفقراء في لبنان



أقضية لبنان
الخصائص السكانية
والواقع الاقتصادي والاجتماعي
قضاء المتن الشمالي
(محافظة جبل لبنان)



برنامج الأمم المتحدة الإنمائي

وزارة الشؤون الاجتماعية



أقضية لبنان

الخصائص السكانية والواقع الاقتصادي والاجتماعي

قضاء المتن الشمالي

(محافظة جبل لبنان)

10

إعداد

مركز الأبحاث في معهد العلوم الاجتماعية - الجامعة اللبنانية
ومشروع تحسين أحوال معيشة الفقراء في لبنان

حقوق النشر محفوظة

الطبعة الأولى

بيروت ٢٠٠١

تصميم وإشراف فني: عمر حرقوص

تدقيق لغوي وتصحيح: محمد حمدان

تنضيد وتصليح: سوسن ضو

تنفيذ: شوقي أرزوني، محمد حاوي

تصدير

ثمرة التعاون بين الوزارة والجامعة

في أواخر العام ١٩٩٩، وبصفتي رئيساً للجامعة اللبنانية، وقّعت وثيقة الاتفاق بين مشروع تحسين أحوال المعيشة (وزارة الشؤون الاجتماعية وبرنامج الأمم المتحدة الإنمائي) من جهة، ومعهد العلوم الاجتماعية في الجامعة اللبنانية (مركز الأبحاث) من جهة ثانية، في سبيل إنتاج ستة وعشرين كتيباً إحصائياً وتحليلياً عن الأفضية اللبنانية. واليوم، بعد مضي سنتين تقريباً، شاءت الصدفة أن أقدم هذا العمل القيّم، بصفتي وزيراً للشؤون الاجتماعية.

وهذه الثمرة الطيبة التي نقدمها هي نتاج هذا التعاون الفعال. فقد كان من ضمن أهداف هذا المشروع التأسيس لعلاقة تعاون تكاملية ومنتجة بين مؤسستين وإدارتين رسميتين معنيتين بشؤون التنمية الاجتماعية، علاقة تجمع بين ميزتي المعرفة الأكاديمية والنشاط الميداني في العمل الاجتماعي. وبشكل هذا العمل، الذي بين أيديكم، أحد ثمار هذه الرؤية وهذا التعاون الذي سنسعى لكي يفتني ويستمر ويتجاوز الثغرات.

وزير الشؤون الاجتماعية
د. أسعد دياب

تقدير

أعد هذه الكتيّبات الستة وعشرين، عن أوضاع الأفضية اللبنانية وخصائصها، فريق من الباحثين والخبراء اللبنانيين متعاونين بشكل مباشر مع نخبة من طلاب معهد العلوم الاجتماعية في الجامعة اللبنانية، ومع نخبة أخرى من موظفي مراكز الخدمات الإنمائية التابعة لوزارة الشؤون الاجتماعية.

لقد واجه الفريق الذي أنجز هذا العمل الهام، والذي استغرق أشهراً، صعوبات عديدة في تجميع المعلومات والبيانات الإحصائية، كما في محاولة ترجمتها إلى نص مفيد وسهل وصالح للاستعمال الواسع من قبل الناشطين في مجال التنمية والتنمية المحلية. فالهدف من إنجاز هذه الكتيّبات عن أوضاع الأفضية يجمع بين البعد البحثي والمعرفي والأكاديمي وبين البعد العملي في الميدان.

إن كل من يطلع على هذه الكتيّبات سوف يلاحظ الجهد الكبير الذي بُذل في إعدادها، ومحاولة تغطية كل الموضوعات داخل كل قضاء. كما أنه سيلاحظ في الوقت نفسه أن هذا المشروع الريادي هو نقطة بداية ليس إلا، تحتاج إلى الكثير من المتابعة لاستكمال النواقص والثغرات، وتبويب البيانات بشكل دائم، وقياس المؤشرات بشكل أكثر دقة وتعبيراً. كما أنه يحتاج إلى نوع خاص من المتابعة من قبل الجهات المعنية كلها، من أجل جعل هذه البيانات تصب في تطوير التدخل التنموي لخدمة الناس وتحقيق الإنماء المتوازن.

إن وزارة الشؤون الاجتماعية ومشروع تحسين أحوال المعيشة المنبثق عنها ومعهد العلوم الاجتماعية، يتوجهون بالشكر العميق لكل الذين ساعدوا في إعداد هذه المراجع عن الأفضية اللبنانية، ونخص بالذكر كل المؤسسات الرسمية والإدارات العامة في بيروت وفي مراكز المحافظات والأفضية والبلديات، وكذلك مؤسسات المجتمع المدني. كما نخص بالشكر وكالات الأمم المتحدة المختلفة، ولا سيما برنامج الأمم المتحدة الإنمائي الشريك الأساسي في إنجاز هذا العمل.

كما نتوجه أيضاً بالشكر إلى جميع أعضاء فريق العمل دون استثناء، والذين حرصنا على أن ترد أسماؤهم جميعاً والمهام التي قاموا بها في كل كتيّب من الكتيّبات، تقديراً لجهدهم ومساهماتهم التي لم يكن إنجاز هذا العمل ممكناً بدونها.

لقد عمل الجميع بإمكانيات محدودة ومتواضعة، ولكن نتائج هذا العمل بالغة الأهمية في تكريس التعاون بين وزارة الشؤون الاجتماعية ومعهد العلوم الاجتماعية ومركز الأبحاث فيه، وهو تعاون سوف نسعى لكي يستمر في المستقبل لما فيه مصلحة البلاد. ولا شك أن هذه الكتيّبات ستشكل مرجعاً أكاديمياً لطلاب المعهد وأساتذته، كما ستشكل مرجعاً لعاملين في الميدان في مراكز الخدمات والبلديات وناشطي القطاع الأهلي.

نعمت كنعان

مدير عام وزارة الشؤون الاجتماعية
المسئق الوطني لمشروع تحسين أحوال المعيشة

د. محمد شيا

عميد معهد العلوم الاجتماعية
الجامعة اللبنانية

مقدمة

انطلقت فكرة إعداد هذه الكتيّبات من أسئلة ومتطلبات عملية. أثناء العمل في الميدان في مشروعات تدرج تحت عنوان التنمية المحلية، برزت لدى المتدخلين المحليين من مراكز خدمات إنمائية تابعة لوزارة الشؤون الاجتماعية، أو جمعيات أهلية عاملة في المناطق وعلى النطاق الوطني، حاجة إلى معلومات حديثة وشاملة عن خصائص الوسط الذي يعملون فيه، وقابلة في الوقت نفسه للمقارنة مع أوضاع المناطق الأخرى، ومع المتوسطات الوطنية للمؤشرات التنموية الأساسية.

من جهة أخرى، فإن إدارة معهد العلوم الاجتماعية في الجامعة اللبنانية، وأساتذته وطلابه، طالما بحثوا في كيفية ردم الهوة بين النظري والتطبيقي، وبين الهمم البحثي والمعرفي والهمم الاجتماعي، وبين الدراسة وسوق العمل. وكانت الإجابات تدور دائماً حول أفكار من نوع دور الجامعة التنموي في المجتمع، والتكامل بين الأكاديمي والنشاط الميداني، وكيفية توجيه أبحاث الطلاب نحو مسائل تشكل أولوية حقيقية بالنسبة للبنان ومجتمعه.

هكذا تلاقت الأفكار والتصورات، وتقاطعت في تجربة رائدة تتجاوز مجرد إنتاج عدد معين من الكتيّبات إلى ما هو أبعد. فمن خلال العقد الموقع بين مشروع تحسين أحوال معيشة الفقراء في لبنان ومركز الأبحاث في معهد العلوم الاجتماعية، أمكن أولاً بناء شراكة عمل بين وزارة الشؤون الاجتماعية والجامعة اللبنانية وبرنامج الأمم المتحدة الإنمائي على المستوى المركزي. كما أن آلية العمل التي وضعت لتنفيذ المشروع، أي لإعداد الدراسات، كرست هذه الشراكة على المستوى اللامركزي. فطلّب إلى أساتذة المعهد المنتشرين في فروعه الخمسة الإشراف على إعداد الدراسات عن الأفضية المحيطة بفرعهم، كما طلب إليهم الاستعانة بطلابهم وبالعلمين في مراكز الخدمات الإنمائية في المناطق في تجميع المعلومات. وكان الهدف من هذه الآلية متعدداً، بينها لفت نظر الطلاب إلى إمكانية القيام ببحوث ذات صلة مباشرة بمتطلبات العمل التنموي في المناطق، ومن محاولة إطلاق علاقة تكامل أكثر وثوقاً بين فروع معهد العلوم الاجتماعية في المناطق والدائرة الإقليمية لوزارة الشؤون الاجتماعية ومراكز الخدمات المنتشرة في المناطق. لقد أسس هذا المشروع لإمكانية علاقة من هذا النوع. ولكننا لا نريد المبالغة: فما أسسنا له هو إمكانية بناء علاقة من هذا النوع، ويتطلب قيامها فعلياً إرادة وخطوات عملية من الطرفين لتحديد مضمون العمل المشترك الممكن، وكيفية استمراره.

تشكل هذه الكتيّبات الستة وعشرون عن الأفضية اللبنانية دراسات «مونتوغرافية» تعطي، عبر أحد عشر فصلاً، معظم المعطيات والمحددات التي يتميز بها كل قضاء من هذه الأفضية. وإذا كان الهدف الأساسي منها هو العرض والتوصيف، فهي تشتمل إضافة إلى ذلك على إضاءات واستنتاجات حول إمكانات معالجة التفاوتات والحاجات في كل قطاع من قطاعات الحياة في الأفضية، وبهذا تكون هذه الكتيّبات مادة أولية وأساسية لكل احتمال تدخل مستقبلي، على طريق الإنماء المتوازن للمناطق اللبنانية. فهذا الإنماء بحاجة ماسة لهذه التشخيصات المعروضة في هذه الكتيّبات، لكي يصبح التدخل الإنمائي قابلاً للتجسيد العملي. وإذا كانت هذه المعطيات القطاعية تعطي أحوال كل قضاء بشكل عام، فالقارئ المتفحص لها،

سواء كان مسؤولاً في القطاع الرسمي أو الأهلي أو الدولي، سوف يلاحظ مدى ترابط هذه المعطيات داخل كل قضاء وما بين الأقسضية ومدى تأثرها بالتبادل في السلب والإيجاب، وسوف يستنتج بالمقابل أن إمكانات التدخل التي تتيجها في أي قطاع يستتبع إمكانات للتدخل في قطاع آخر، وهكذا دواليك.

ولا شك أن هذا العمل تشوبه شوائب على صعيد المعطيات والمعلومات، كما كل عمل إحصائي من هذا النوع. ولكن هذه الشوائب والنواقص لا تعطل الغاية الأساسية منه، وهي الإضاءة على إمكانات التدخل في كل قطاع داخل كل قضاء، إن لم يكن وفي إحيان كثيرة داخل المدن والبلدات. وهو العمل الأول في لبنان على هذا المستوى من الشمول الجغرافي والتفصيل القطاعي. أما عن تجاوز النواقص، فنحن نريد لهذه الكتيبات أن تكون نقطة انطلاق لعملية رصد ومراقبة مستمرة من خلال عمل مراكز الخدمات، ومن خلال الأبحاث الميدانية التي يقوم بها طلاب المعهد كل سنة كمواو عضوية ضمن مناهجهم الدراسي، بحيث تكون نتيجة هذا الجهد تصحيح الأخطاء، وتبويب البيانات، والتفرع بالدراسة إلى مستوى القرى والبلدات، وإعادة إصدار نسخ محسنة عن الكتيبات، من خلال الأطروحات الجامعية أو تقارير وزارة الشؤون الاجتماعية.

إن هذه الكتيبات تتضمن المعلومات الإحصائية المجمعمة من مصادر متنوعة منذ منتصف التسعينات حتى عام ٢٠٠٠. وقد استند الأساتذة في إعداد هذه الكتيبات إلى نحو ٤٠ مرجعاً عاماً تغطي الفصول الأحد عشر، وإلى قاعدة البيانات الخاصة بمسح المعطيات الإحصائية للسكان والمسكن الصادر عن وزارة الشؤون الاجتماعية عام ١٩٩٦، والتعداد الشامل للمباني والمؤسسات الصادر عن إدارة الإحصاء المركزي عام ١٩٩٦، باعتبارهما المصدرين الإحصائيين الوطنيين الأساسيين. وكان هناك بالتأكيد مصادر مكملة مركزية ومحلية جمعت من الوزارات والدوائر والمحافظات والقائم مقاميات وذوي العلاقة الآخرين.

إن ثمار هذا العمل يتم وضعها منذ الآن بتصرف أصحاب القرار المتنوعين، من إدارات رسمية (كالبلديات والاتحادات البلدية، القائم مقاميات، المحافظات، الوزارات والنواب والأحزاب السياسية) ومؤسسات أهلية والمؤسسات الدولية المعنية، وبتصرف أصحاب القدرات البشرية والمشروعات الاستثمارية في القطاع الخاص اللبناني والعربي والدولي، علماً تكون مادة مفيدة للتدخل التنموي المستقبلي.

أديب نعمة

مدير مشروع

تحسين أحوال المعيشة في لبنان

د. نبيل سليمان

رئيس مركز الأبحاث

في معهد العلوم الاجتماعية

الجامعة اللبنانية

فريق عمل إنتاج كتيب قضاء المتن الشمالي

التنسيق العام:

د. نبيل سليمان مدير مركز الأبحاث في معهد العلوم الاجتماعية
د. مظهر الحركة مشروع تحسين أحوال المعيشة

الإعداد والتصياغة:

د. سمير خوري، الجامعة اللبنانية، معهد العلوم الاجتماعية، الفرع الثاني

شارك في جمع المعلومات:

كارمن عساف، مركز الخدمات الإنمائية - برج حمود
الياس حنا، مركز الخدمات الإنمائية - بكفيا

مراجعة بيانات ومعلومات:

مها دكروني

المحتويات

١٣	الفصل الأول: الموقع الجغرافي والإدارات العامة
١٣	١-١ الموقع في المحافظة
١٤	٢-١ قرى حدود القضاء
١٤	٣-١ مركز القضاء
١٥	٤-١ مساحة القضاء
٢٢	٥-١ الطبيعة الجغرافية والمناخية
٢٥	٦-١ قرى القضاء
٢٦	٧-١ الإدارات العامة والمؤسسات الحكومية
٢٩	الفصل الثاني: الخصائص الديموغرافية
٢٩	١-٢ المقيمون في القضاء
٣٠	٢-٢ الأعمار حسب توزيع السكان والجنس
٣١	٣-٢ السكان والحالة الزوجية
٣٨	٤-٢ متوسطات الأعمار
٤٠	٥-٢ السكان والهجرة
٤٣	الفصل الثالث: السكن وخصائصه
٤٣	١-٣ أنواع السكن
٤٤	٢-٣ أشكال الحياة
٤٦	٣-٣ كثافة الإشغال
٤٧	٤-٣ الخدمات المتعلقة بالسكن
٤٨	٥-٣ دراسة الإحصاء المركزي/المباني والمؤسسات
٥٧	الفصل الرابع: أحوال المعيشة في القضاء
٥٧	١-٤ الإطار العام

٥٩	٢-٤	المتن في الترتيب العام لدليل أحوال المعيشة
٦٠	٣-٤	درجة الإشباع حسب دليل أحوال المعيشة
٦٣	٤-٤	حصة المتن من العدد الإجمالي للمحرومين
٦٥	٥-٤	الأوضاع المقارنة للمتن في ميادين السكن والمرافق العامة والدخل
٦٨	٦-٤	الخلاصة

٧١ الفصل الخامس: التعليم والمنشآت التعليمية

٧١	١-٥	مؤسسات التعليم
٧٣	٢-٥	من هم داخل مؤسسات التعليم
٧٥	٣-٥	من هم خارج مؤسسات التعليم
٧٦	٤-٥	الانتساب المدرسي
٧٩	٥-٥	التأخر المدرسي
٨٢	٦-٥	التسرب المدرسي

٨٢ الفصل السادس: الموارد الطبيعية

٨٣	١-٦	الأرض
٨٦	٢-٦	المياه
٨٩	٣-٦	الأحراج
٩٠	٤-٦	المواد الخام

٩٣ الفصل السابع: القطاعات الاقتصادية والنشاط الاقتصادي

٩٣	١-٧	الزراعة
١٠٢	٢-٧	الصناعة
١٠٣	٣-٧	الجرف
١٠٤	٤-٧	الحياة المهنية

١١١ الفصل الثامن: المواقع السياحية والأثرية والطبيعية والخدماتية

١١١	١-٨	قلاع وأثار تاريخية
-----	-----	--------------------

١١٧	٢-٨ المغاور واليوابيع
١١٨	٣-٨ مراكز التزلج والمنتجعات البحرية
١٢٠	٤-٨ الفنادق والمطاعم وأماكن الترفيه
١٢٣	٥-٨ المهرجانات والاحتفالات

الفصل التاسع: الأندية والمؤسسات الاجتماعية والرياضية

١٢٥	١-٩ الأندية
١٢٦	٢-٩ الجمعيات المدنية
١٢٨	٣-٩ المنظمات الكشفية
١٢٩	٤-٩ الحركات العلمانية

الفصل العاشر: الصحة والبيئة والمنشآت

١٣١	١-١٠ المنشآت الصحيّة
١٣٢	٢-١٠ الأجهزة الصحيّة
١٣٤	٣-١٠ الصحة الإنجابية
١٣٤	٤-١٠ الإعاقات والمعوقون
١٣٦	٥-١٠ التشعب الصحي

الفصل الحادي عشر: شبكة النقل ووسائلها

١٣٩	١-١١ محاور المواصلات
١٤٥	٢-١١ وسائل النقل
١٤٧	٣-١١ وسائل النقل العامّة
١٥١	٤-١١ وسائل النقل الحكوميّة
١٥١	٥-١١ الموانئ البحرية

استخلاصات عامة وتوجهات انمائية

لائحة مراجع كتيبات الأفضية

١٥٩

الفصل الأول

الموقع الجغرافي والإدارات العامّة

١-١ موقع قضاء المتن في محافظة جبل لبنان؛

حسبما ترسمه التقسيمات الإدارية المتبعة في لبنان اليوم، يقع قضاء المتن في وسط محافظة جبل لبنان. يحده من جهاته الأربع:

أ-ل شمالاً قضاء كسروان: يمتد قضاء المتن شمالاً وفق خط شبه مستقيم ينعطف على الساحل متبعاً وادي مجرى نهر الكلب.

ب-ل شرقاً قضاء زحلة: يفصل قضاء المتن عن قضاء زحلة خط يمر بقمم جبال صنين وجبال الكنيسة.

ج-ل جنوباً قضاء بعبدا: يمتد قضاء المتن جنوباً وفق خط متعرج في الأعالي وشبه مستقيم في الوسط والساحل متبعاً وادي مجرى نهر بيروت.

د-ل غرباً محافظة بيروت والبحر: تحاذي قضاء المتن محافظة بيروت ويفصله عنها مجرى مصب نهر بيروت. أما ما بين مصب نهر بيروت ونهر الكلب فيمتد ساحل المتن على الشاطئ الشرقي للبحر الأبيض المتوسط.

في ما يقع لبنان، وفق إحداثيات الكرة الأرضية على تقاطع الخط ٣٦ الطولي، و٣٤ العرضي، يقع قضاء كسروان وفق خرائط لبنان الداخلية المرسومة طبق مقياس ١/٢٠٠٠٠، ضمن تقاطع خطوط لامبير الطولية ٢١٤-٢٢٥، والعرضية ١٣٢-١٦٠، أي وسط المقلب الغربي للسلسلة الغربية من جبال لبنان.

٢-١ قرى حدود قضاء المتن:

هناك سلسلة من قرى قضاء المتن المتاخمة للأقضية والمحافظات المحيطة به نستعرضها بدءاً من حدود القضاء الشمالية الغربية.

أ - سلسلة قرى تخوم قضاء المتن:

١- مع قضاء كسروان: الضبية وشير مار يوسف البرج، ذوق الخراب، وطى دير طاميش، مار عبدا المشمر، زكريت، الفريكة، المياسة، حملايا، دير شمرا، وادي أبو ميزان، زبوغا، وادي الكرم، كفر تيه، مرج بسكنتا، قناة باكيش، صنين.

٢- مع قضاء زحلة: قرية مجدل ترشيش، جبال صنين وجبال الكنيسة.

٣- مع قضاء بعبدا: عينطورة، المتين، الزاهرية، القعقور، بعبدات، مراح برمانا، المزكة، قناية، الداشونية، المكلس، جسر الباشا، حرش تابت.

٤- مع محافظة بيروت: وطى سن الفيل، برج حمود.

٥- على امتداد الشاطئ: برج حمود، الدورة، نهر الموت، عمارة شلهوب، الزلقا، جل الديب، نهر أنطلياس، الضبية، ذوق الخراب، نهر الكلب.

٣-١ مركز قضاء المتن:

الجديدة هي مركز قضاء المتن، وهي بلدة حديثة العهد. نمت ببطء في منتصف عهد المتصرفية وتسارع عمرانها في بداية عهد الجمهورية اللبنانية كموقع جغرافي يتصدر المدخل الشمالي - الشرقي لمدينة بيروت وممراً إلى قضاء بعبدا.

تبعد جديدة المتن عن العاصمة اللبنانية وعن مراكز المحافظات والأقضية اللبنانية على الشكل الآتي:

١٥ كم عن جونبة مركز قضاء كسروان.

-
- ١٠١ كم عن بشري مركز قضاء بشري.
- ٧٧ كم عن طرابلس مركز محافظة شمال لبنان.
- ١٠٦ كم عن العريضة الحدودية الشمالية.
- ١٣٦ كم عن مدينة طرطوس في سوريا.
- ٥ كم عن بيروت العاصمة اللبنانية.
- ٤٩ كم عن صيدا مركز محافظة جنوب لبنان.
- ٨٢ كم عن النبطية مركز محافظة النبطية.
- ٥٠ كم عن زحلة مركز محافظة البقاع (أو ٤٤ كم عن طريق الجديدة ضهور شوير - زحلة) تعادل مساحة مدينة الجديدة ١٧٥ هكتاراً.

١-٤ مساحة قضاء المتن،

تعادل مساحة قضاء المتن ٢٦٨٢٩ هكتاراً. إنه قضاء مستطيل الشكل باتجاه شرق-غرب، يراوح طوله ما بين ٣٦-٢٩ كم وعرضه ما بين ١٥-١١ كم. تشكل بلدات بسكنتا والمتين وخرجاتها العقارية ما يعادل ٣٨% من مجموع مساحة قضاء المتن (راجع الجدول ١).

الجدول (١) : أسماء قرى قضاء المتن^(١)

رقم المنطقة العقارية	اسم القرية أو البلدة	المساحة بالهكتار	متوسط العلو (متر)	بعد عن مركز القضاء (كم)
١	برج حمود	٢٤١	٥٠	٣
١	النبعة	-	٧٠	٣
٢	بوشرية	٤٠٠	٥٠	١
٢	الدورة	٠	٤٠	١
٢	فردوس	-	١٠٠	٢
٢	حارة وأزن	-	١٠٠	٢
٢	-الروضة	-	١٠٠	٢
٢	سد اليوشرية	-	١٢٠	٢
٢	السبتية	-	١٥٠	٢
٢	جل الحمى	-	١٣٠	٢
٢	مار متر نبع الصالح	-	١٢٠	٢
٣	دكوانة	٢٠٣	١٠٠	٣
٣	دير الراعي الصالح	-	٩٠	٤
٣	تل الزعتر	-	٨٠	٣
٤	سين الفيل	٢٣٠	١٥٥	٣
٤	حرج ثابت	-	١٦٠	٤
٤	جسر الباشا	-	١٢٠	٤
٤	قلعة سن الفيل	-	١٦٠	٤
٥	جديدة المتن	١٧٥	٧٠	٠
٥	رأس الجديدة	-	١٠٠	١
٥	عمارية	-	١٦٠	١
٥	حارة شيخ الفويصات	-	١٦٠	١
٦	عمارة شلهوب	٥٤	٥٠	١
٧	زلقا	٨٧	٤٠	١
٨	جل الديب	٩٠	٣٠	٢
٩	أنطلياس	١٦٦	٤٠	٣
٩	حارة الفوارنة	-	٤٥	٣
٩	شميس أنطلياس	-	٩٠	٤
٩	راس نبع أنطلياس	-	١٠٠	٤
١٠	نقاش	٢٥٠	١٠٠	٤
١٠	نقاش الجديدة	-	١٢٠	٥
١٠	لويزة المتن	-	١٠٠	٤
١٠	عبيد النقاش	-	١٤٠	٥
١١	ضبيه	١١٨	٥٠	٦

١- دليل المناطق العقارية الصادرة عن إدارة الإحصاء المركزي عام ١٩٩٨.

٦	٧٥	٢٢٩	ذوق الخراب	١٢
٧	١٥٠	-	مار يوسف	١٢
٧	١٠٠	-	مخاضة المتن	١٢
٥	٢٠٠	١٢٢	ديشونية	١٣
٤	٢٤٠	٢٨٢	منصورية المتن	١٤
٤	٢٠٠	١٨٢	مكلس	١٥
٣	١٥٠	٢٢٩	دير مار روكز	١٦
٣	١٥٠	-	ضهر الحصين	١٦
١	٢٥٠	٢٢٦	فزار	١٧
١	٢٨٠	-	فزار الجديدة	١٧
١	٢٢٠	-	غاروش	١٧
٢	٢٠٠	-	زيعيرية	١٧
١	٤٥٠	١٠٠	بياقوت	١٨
٢	٢٥٠	٩١	بقنايا	١٩
١	١٨٠	-	دير الصليب	١٩
٢	٢٨٠	١٣٠	مجدوب	٢٠
٣	-	٧٥	منقلة مزهر	٢١
٣	٢١٠	١٧٥	بصاليم	٢٢
٥	٢٥٠	١٤٨	مطليب	٢٣
٥	٢٤٠	-	الرابية	٢٣
٥	٢٠٠	١٠٠	مزرعة الحضيرة	٢٤
٥	٢١٠	-	بللفو	٢٤
٦	١٣٠	٦٤	مزرعة دير عوكر	٢٥
٥	١١٥	٧٧	حارة البلان	٢٦
٦	٧٥٠	٧٠	بيت الشعار	٢٧
٧	٤٠٠	٨٢	دير طاميش	٢٨
٦	٢٤٠	٧٨	ديك المحدي	٢٩
٨	١٥٠	٦٠	دير مار عبدا المشمر	٣٠
٨	٣٠٠	١٠٠	زكريت	٣١
٩	٤٧٠	٢٦٢	قرنة الحمرا	٣٢
٧	٥٢٠	١٦٤	مزرعة يشوع	٣٣
٨	٨٠٠	٢٨	حيوس	٣٤
٧	٥٩٠	٤٧	بيت الككو	٣٥
٨	٦١٠	٥٠	عين عار	٣٦
٧	٦٤٠	٤٦٠	قرنة شهوان	٣٧
٧	٦٠٠	-	اليسار	٣٧
٥	٢٥٠	-	الربوة	٣٧
٧	٦٥٠	-	بريج قرنة شهوان	٣٧
٥	٥٠٠	٤٢٠	نابيه	٣٨

٦	٥٥٠	-	رامية ناييه	٢٨
٤	٥٦٠	١٠٦	قنابة برمانا	٣٩
٥	٧٨٠	-	جوانيه	٣٩
٦	٦٢٠	١٦٩	جورة البيلوط	٤٠
٤	٦٦٠	٥١٦	روميه	٤١
٢	٥٠٠	-	سجن الجديد	٤١
٣	٥٥٠	-	ضهر الباشق	٤١
٤	٦٥٠	-	مراح غانم	٤٢
٦	٧٨٠	٤٠٠	برمانا المتن	٤٢
٥	٧٥٠	-	حارون برمانا	٤٢
٥	٧٨٠	-	رويسة برمانا	٤٢
٧	٨٠٠	-	ضهر برمانا	٤٢
٤	٦١٠	٥٤٨	عين سعادة	٤٢
٤	٥٧٠	-	عين نجم	٤٢
٣	٥٨٠	-	بقرئيف	٤٣
٤	٥٨٠	-	كفرا عين سعادة	٤٣
٥	٦٠٠	-	قلعة عين سعادة	٤٣
٤	٤٨٠	-	بساتين عين سعادة	٤٣
٤	٧٤٠	٨٢٣	بيت مري	٤٤
٤	٧٢٠	-	منتزه	٤٤
٤	٧٥٠	-	دير القلعة	٤٤
٥	٧٢٠	-	منتزدي	٤٤
٧	٦٥٠	٢٢٥	مسقى	٤٥
٦	٦٧٠	-	غابة المسقى	٤٥
٧	-	-	قرية العدس	٤٥
٨	٨٧٠	٣٠٢	مزكة	٤٦
٨	٨٧٠	-	مار شعيا	٤٦
٨	٦٨٠	١٥٠	عيون المتن	٤٧
٩	٨٥٠	٥١٩	بعيدات	٤٨
١٠	-	-	عرصار	٤٨
١٠	٦٧٠	-	شاليمار	٤٨
١٠	٦٥٠	-	سفيلة بعيدات	٤٨
٨	٧٠٠	١٣٠	عطشانة	٤٩
٩	٧٣٠	٩٠	عين علق	٥٠
٩	٥٢٠	٧٥	شاوية القنيطرة	٥١
٩	٤٩٠	-	بحرزون	٥١
٩	٥٠٠	-	وقف دير مار جرجس	٥١
٩	٤٨٠	٨٢	فريكة	٥٢
١٠	٦٢٠	٣٨٧	بيت شهاب	٥٢

٩	٥٧٠	-	قنيطرة المتن	٥٣
١١	٧٣٠	١٢٥	مار بطرس كرم	٥٤
٩	٩٦٠	٣٣٠	التين	٥٥
١٠	٩٠٠	-	بحر صاف	٥٥
٩	٩٢٠	٤٢١	ساقية المسك	٥٦
٨	١٠٠٠	-	ضهر الصوان	٥٦
١١	٩١٠	٣٦٩	بحنس	٥٧
١٠	٩٥٠	-	بكتفيا	٥٧
١٢	١١٠٠	-	نعص	٥٧
١٢	٦٤٠	٣٥	عين الحج الياس	٥٨
١٣	٦٧٠	٩٦	وادي شاهين	٥٩
١٤	٧٥٠	١٥٠	مياسة	٦٠
١٣	٧٣٠	١٢٥	حملايا	٦١
١٥	١٠٢٠	١٤٨	عين الخروية	٦٢
١١	٩٥٠	١٠٤	المحيطة	٦٣
١١	٩٣٠	-	عين الريحانة	٦٣
١٢	-	-	دلب	٦٣
١٣	٧٨٠	٦٦	عين القش	٦٤
١٤	١٠٢٠	١٣٨	زغرين	٦٥
١٢	١٢٠٠	٦٧	عيرون	٦٦
١٢	١١٥٠	١٥٩	الدوار	٦٧
١٤	١١٠	-	شحاحير	٦٧
١٣	١٠٢٠	١٤٢	زرعون	٦٨
١١	٦٣٠	١١٥	قنابة صليما	٦٩
١٢	٦٠٠	١٢٥	بسفرين	٧٠
١٣	٦٢٠	-	زاهرية	٧٠
١٣	٩٢٠	٣٦٢	قعقور	٧١
١٤	٨٦٠	-	عين المعصرة	٧١
١٥	١٠٠٠	٧٢	خلة المتن	٧٢
١٥	٤٧٠	١١٠	بنابيل	٧٣
١٥	٤٧٠	-	مار ميخائيل	٧٣
١٦	١١٥٠	٦٦	عين الزيتونة	٧٤
١٦	١٢٢٠	١٢٠	مروج	٧٥
١٦	١٢٠٠	١٠٢	وطى المروج	٧٦
١٥	١٢٥٠	-	بولونيا	٧٦
١٤	١٣٩٠	٩٤	عين السنديانة	٧٧
١٣	١٢٢٠	٣٥٤	الشوير	٧٨
١٣	١٢٥٠	-	ضهور الشوير	٧٨
١٤	١٢٠٠	-	عين القسيس	٧٨

١٦	١٠٧٠	٣٢٨	خنشارة	٧٩
١٥	١٠٠٠	-	بيت عيال	٧٩
١٥	١١٠٠	-	دير ما يوحنا خنشارة	٧٩
١٥	١٢٧٠	-	شماية بولونيا	٧٩
١٦	-	-	بالوع	٧٩
١٦	١٢٠٠	-	برج الخنشارة	٧٩
١٧	١٠٠٠	-	طيشة	٧٩
١٦	٩٣٠	٩٦	جوار المتن	٨٢
١٥	٨٨٠	٢٨	عين التفاحة	٨٢
١٥	٦٢٠	١١٤	ابو ميزان	٨٤
١٦	-	٦٢	شرين	٨٥
١٠	١٠٥٠	٢٣٠	مار موسى الدوار	٨٦
١٥	١٠٥٠	٨٧	عين الصفصاف	٨٧
٢٢	١٣١٠	٣٦٢٠	بسكتتا	٨٩
١٨	١٢٥٠	-	مرج بسكتتا	٨٩
٢٢	١١٠٠	-	بقعاتا النهار	٨٩
٢٤	١٤٠٠	-	قتاة باكيش	٨٩
٢٤	-	-	وادي الدلب	٨٩
٢٦	١٥٥٠	-	صنين	٨٩
١٩	١١٣٠	١٩٣	عين القيو	٩٠
١٩	١١٠	-	دير مار سمعان	٩٠
١٧	١١٥٠	٢٠١	كنز عقاب	٩١
١٦	١٠٨٠	٥٩٧٨	متين	٩٢
١٧	-	-	بشلامه	٩٢
٢٠	-	-	مشيمشة	٩٢
٢١	-	-	حباش	٩٢
٢٢	-	-	مميوخ	٩٢
١٨	١٠٨٠	١٧٣	كفرتيه المتن	٩٣
١٨	١٠٣٠	-	دير زرعيا	٩٣
١٩	١٢٩٠	٧٣٠	عينطورة المتن	٩٤
١٩	-	-	عفص عينطورة	٩٤
١٩	-	-	قصيفية	٩٤
٢٠	-	-	قطارة عينطورة	٩٤
٢١	-	-	وادي الامين	٩٤
٢١	-	-	رقايق	٩٤
٢١	١٤٤٠	٤٢٥	مجدل ترشيش	٩٥
٢٤	١١٣٠	-	فوار	٩٥
١٧	١٠٠٠	٥٠٠	بتغرين	٩٦
١٨	١٢٠٠	٨٠	مشرح المتن	٩٧

١٨	١١٠٠	٢٠٩	وادي الكرم	٩٨
١٨	١١٠٠	-	شهبوق	٩٨
١٨	١٠٨٠	-	منازل	٩٨
١٦	٩٠٠	٧٠	مشيخا	١٠٠
١٦	١٠٠٠	٢٨٠	زبوغا	١٠١
١٦	١٠٢٠	-	وقف دير السيدة	١٠١
١٧	١١٤٠	١٩٣	مرجبا	١٠٢
١٥	٦٣٠	١٩٠	دير شمرا	١٠٣
٢٥	١٧٨٠		الزعرور	-
١٨	٤٥٠		زيرة كفرتيه	-
١٧	٧٥٠	-	عين كفرا	-
٢٦	٦٥٠	-	كفرا	-

يقسم قضاء المتن إدارياً إلى ١٠٠ منطقة عقارية أي بمعدل يساوي نظرياً ٢٦٨ هكتاراً للمنطقة الواحدة، فيما تبقى هذه المناطق عملياً على تفاوت عظيم ما بين أضيقتها مساحة (٢٨ هكتاراً في عين التفاحة) وأوسعها عقاراً (٥٩٨٧ هكتاراً في المتين) يضم قضاء المتن ١٠٠ قرية وبلدة، أتت على ذكرها القوانين والمراسيم الإدارية. أي بمعدل وسطي بسيط نظرياً قرية واحدة للمنطقة العقارية الواحدة (انظر الجدول ٢).

الجدول (٢) : توزيع قرى والمناطق العقارية في قضاء المتن بحسب ارتفاعها^(١)

مرتبة قضاء المتن		المجموع	أغلبية	وسط	ساحل	الارتفاع	
٢	٤	١٠٠	٣٥	٢٢	٤٣	عدد	القرى
		١٠٠	٣٥	٢٢	٤٣	%	
١	٢	١٠٠	٢٩	٢٣	٣٨	عدد	المناطق
		١٠٠	٢٩	٢٣	٣٨	%	

١- دليل المناطق العقارية، الصادرة عن إدارة الإحصاء المركزي عام ١٩٩٨.

١-٥ طبيعة قضاء المتن الجغرافية :

أ - الخصائص المناخية :

هناك ثلاث مناطق مناخية في قضاء المتن هي السهل الساحلي السفوح المتوسطة والسفوح العالية الباردة.

١- الرطوبة: يراوح متوسط درجة الرطوبة الشهري في قضاء المتن ما بين ٧٠-٨٠ درجة. فتبلغ أعلى مستوى لها في شهري نيسان وأيار، اشهر ذوبان ثلوج القمم العالية من الزعرور إلى صنين، وتبلغ أدناها في شهري أيلول وتشرين الأول مع بدء فصل الخريف المتزامن مع ارتفاع ملحوظ في درجة الجفاف ومع هبوب الرياح الجنوبية والشمسية، مما يضاعف احتمالات نشوب الحرائق في اليباس الحرجي وإتلاف مئات الهكتارات من أحراج الصنوبريات والسنديان كل سنة.

٢- التغييم: يراوح متوسط التغييم الشهري في قضاء المتن ما بين ٢٠-٣٠٪، فيبلغ أعلاه في شهري كانون الثاني وشباط إذ يرتفع حتى درجة ٥٥-٦٠٪ ويبلغ أدناه في شهري حزيران وتموز حيث تهبط إلى ١٥-٢٠٪ أما عدد الأيام المشمسة فيراوح سنوياً ما بين ٢٧٠-٣١٠ أيام في قضاء المتن.

٣- حركة الرياح: بسبب موقعه الجغرافي على المقلب الغربي لسلسلة جبال لبنان وهضابه المتراففة انحداراً باتجاه شرق - غربي، تعرف زهرة الرياح اتجاهين أساسيين:

أ- اتجاه جنوبي- غربي، وهو الاتجاه الغالب الذي تصيب الرياح فيه قضاء المتن بنسبة سنوية تراوح ما بين ٨٢-٩٠٪ من حركة الرياح.

ب- اتجاه شمالي- شرقي: هو الاتجاه الثاني الضعيف من الرياح التي تهب على قضاء المتن في أواخر فصل الخريف حتى نهاية فصل الشتاء بنسبة تراوح ما بين ٨-١٤٪ من حركة الرياح.

ج- اتجاهات شرق - غرب: تمثل الاتجاهات الباقية من حركة الرياح ما نسبته

٢-٩٪ من زهرة الرياح التي يعرفها قضاء المتن سنوياً.

٤- الأمطار: تتساقط الأمطار فوق قضاء المتن بمعدل سنوي وسطي يساوي ١١٣٠ مم وكمية التساقطات الأعلى هي من نصيب جبال المتن كما يظهره الجدول (١).

في المقابل تتلقى مدينة بيروت كمية من الأمطار تعادل ٨٦٥ مم سنوياً بتفاوت وسطي مقداره ٣١٠ مم. أما في دمشق فالكمية المتساقطة تعادل ٢١٥ مم سنوياً و١١٠٠ مم في قلعة الحصن.

ب - جبال قضاء المتن وأوديته:

١- الجبال والقمم:

- جبل صنين ٢٦٢٨ م.
- جبل الرويس ١٢٨٠ م.
- جبل الكنيسة ٢٠٩١ م.
- جبل عينطورة ١٣٠٣ م.
- جبل الزعرور ١٩٩٨ م.
- جبل ترشيش ١١٠٥ م.
- جبل المروج ١٢٥٠ م.
- جبل عين القبو ١٢٩٠ م.
- جبل زبوغا ١٠٦٨ م.
- جبل الدوار ١١٥٠ م.
- جبل ضهر الصوان ١١١٥ م.

-
- جبل المتين ١٩٥٠م.
 - راس قنّاة باكيش ٢٠٢٠م.
 - ضهور بولونيا ١٣٤٠م.
 - ضهر الباشق ٧١٠م.
 - جبل مجدل ترشيش ١٤٨٠م.
 - ضهور كفرعقاب ١٢٣٠م.

٢- الأودية والمنخفضات:

- وادي نهر الكلب
- وادي نهر بيروت
- وادي الجعماني
- وادي أولون - الجماجم
- وادي الكرم
- وادي نهر الصليب
- وادي الأمين
- وادي الدلب
- وادي شاهين
- وادي زيوغا
- وادي الفريكة
- وادي زكريت
- وادي نهر الموت

- وادي عين سعادة

- وادي كزرتيه

- وادي بصاليم

٦-١ قرى قضاء المتن:

هناك مجموعة من جداول قرى قضاء المتن مختلفة المصادر والأزمنة. تبين بعد التدقيق فيها من قبل المطلعين على الوقائع الإدارية والجغرافية أن أكثرها دقة هو دليل المناطق العقارية الصادر عن إدارة الإحصاء المركزي ١٩٩٨. إستند هذا الدليل إلى القوانين والمراسيم المتعلقة برسم التقسيمات الإدارية، وتكريس إنشاء قرى لبنان، أو تعديل أسمائها أو إسقاطها لانتفاء وجودها. وبخاصة الاعتماد على القانون رقم ٦٤/٣٦ و٧٥/٣٦ تاريخ ٢٢-٩-١٩٧٥ والمرسوم رقم ١١ تاريخ ٢٩-١٢-١٩٥٤ إلى القانون رقم ٢٧٢. يعرض الجدول (١) أسماء قرى وبلدات قضاء المتن بالتسلسل الرقمي للمنطقة العقارية التي تقع القرية في نطاقها. أرفقت كل بلدة بمعلومات مفيدة عنها. كالمساحة، والبعد عن مركز القضاء، والعلو عن سطح البحر: تجدر الإشارة إلى أن المنطقة العقارية الواحدة قد تضم أكثر من قرية واحدة. والملفت أن هناك قريتين تقعان في قضاء كسروان وفي قضاء المتن في أن هي قرية كزرتيه في الأعالي، وقرية زكريت على الساحل على ضفتي مجرى نهر الكلب، بالمقابل هناك بعض القرى والبلدات لم يتم التعرف إلى مناصقها العقارية. ولا ذكر رسمياً لها في المراسيم التنظيمية الإدارية.

تسمح معطيات الجدول (٢) بالملاحظات الآتية:

١- المرتبة: من حيث عدد القرى يقع قضاء المتن في المرتبة الثالثة بين أقضية محافظته والمرتبة الرابعة بين أقضية لبنان. بالمقابل يعتبر قضاء المتن من حيث عدد المناطق العقارية التابعة له، الأول بين أقضية محافظة جبل لبنان

والثاني ما بين الأفضية في لبنان.

٢- التوزيع الجغرافي: تقع ٤٣٪ من قرى المتن على الساحل في ما يقع في المكان نفسه ٣٨٪ من مناطقه العقارية.

٧-١ الإدارات العامة والمؤسسات الحكومية :

- وزارة العدل: القاضي المنفرد- الجديدة.
- وزارة الشؤون الاجتماعية: مركز الخدمات الإنمائية - برج حمود، بكفيا.
- الضمان الاجتماعي: الدورة.
- وزارة المالية: مالية المتن.
- وزارة التربية: المدارس الرسمية في قضاء المتن.
- وزارة الصحة: قسم الصحة - الجديدة.
- وزارة الثقافة والتعليم العالي: الجامعة اللبنانية وفروعها:
- كلية العلوم والإعلام والآداب: الفنار.
- كلية الهندسة: رومية.
- كلية الصحة العامة، العلوم الطبية، الصيدلة: الدكوانة.
- كلية طب الأسنان: الزراعة- حرش ثابت.
- كلية التربية: الروضة.
- كلية الحقوق والعلوم السياسية: أنطلياس.
- كلية العلوم الاجتماعية: الرايبة.
- وزارة البريد والهاتف:
- مركز الجديدة، أنطلياس، برمانا، المنصورية، بكفيا، سن الفيل، الدورة،

-
- ضهور الشوير، بعبدات، بتغرين، بسكنتا، كفرعقاب.
- وزارة الموارد المائية والكهربائية:
 - مكتب أنطلياس، بكفيا، بعبدات.
 - مصلحة مياه: برج حمود، الضبية.
 - وزارة الإعلام: مركز إرسال بيت مري.
 - وزارة الزراعة: مصلحة الزراعة، الفنار.
 - وزارة الداخلية:
 - القائمقامية والبلديات في المناطق.
 - الأحوال الشخصية: قلم نفوس: الجديدة - بكفيا - أنطلياس - الشوير.
 - مفرزة السير.
 - الدائرة العقارية: الجديدة - الزلقا.
 - دائرة المساحة: الزلقا.
 - المفرزة القضائية: الجديدة.
 - مخافر قوى الأمن الداخلي: بكفيا، ضهور الشوير، بسكنتا، بتغرين، برمانا،
ضهر الصوان، المروج، أنطلياس، برج حمود، الدكوانة، سن الفيل، النبعة.
 - مصلحة تسجيل السيارات والآليات - الدكوانة.
 - مخفر سجن ضهر الصوان، ضهر الباشق.
 - الدفاع المدني: بكفيا، برمانا، الجديدة، قرنة شهوان.

تمّ فرز المطلق وإعادة تبويب معطيات الجدول (١) فأمكن استخلاص المعلومات الآتية:

الجدول (٣) : توزيع كمية تساقط الأمطار بحسب مناطق قضاء المتن

المدن السنوي		الجبلية		الساكنية		المنطقة الكمية (مم)
تفاوت	معدل	تفاوت	معدل	تفاوت	معدل	
٣٧٥	١١٣٠	٣٦٠	١١٨٠	٣٩٠	١٠٥٥	

الفصل الثاني

الخصائص الديموغرافية

٢-١ المقيمون في قضاء المتن:

يقيم في قضاء المتن ٣٦٧١٥٠ ساكناً، ٩٧٪ منهم يحملون الجنسية اللبنانية. أي أن ١٢٪ من سكان لبنان يقيمون في قضاء المتن. بالمقابل يشكل غير اللبنانيين ٣٪ من سكان المتن أي ٨٪ من مجموع الأعراب المقيمين في لبنان شرعياً، وهذا يعني أن المتن يضم نسبة من غير اللبنانيين (٣٪) أقل مما هي عليه الحال في كل لبنان (٤٪)، والحال أن المتن يقع في الدرجة العاشرة ما بين أفضية لبنان من حيث سكن غير اللبنانيين فيه (الجدول ٤).

الجدول (٤): توزع المقيمين في قضاء المتن بحسب الجنسية

المجموع		غير لبناني		لبناني		جنسية
						قضاء
%	عدد	%	عدد	%	عدد	
١٠٠	٣٦٧١٥٠	٣	١٠٧٧٢	٩٧	٣٥٦٣٧٨	المتن
١٠٠	٣١١١٨٢٨	٤	١٢٢١٢١	٩٦	٢٩٧٩٠٨	لبنان

أ - يشكل الذين يحملون جنسيات عربية ٧٩٨٩ مقيماً أي ٧٥٪ من غير اللبنانيين المقيمين في المتن (راجع الجدول ٥).

الجدول (٥): توزيع المقيمين بحسب الجنس والجنسية

الجنسية	ذكور		أنثى		المجموع	
	العدد	%	العدد	%	العدد	%
لبنانيون	١٧٥٩٤٩	٩٦,٩٧	١٨٠٤٢٩	٩٧,١٦	٣٥٦٣٧٨	٩٧,٠٧
جنسيات عربية	٤٧٢٢	٢,٦٠	٣٢٦٧	١,٧٦	٧٩٨٩	٢,١٨
جنسيات آسيوية	٤٣٢	٠,٢٤	١٤٩٧	٠,٨١	١٩٢٩	٠,٥٣
جنسيات أوروبية	١٠٥	٠,٠٦	٢٠٠	٠,١١	٣٠٦	٠,٠٨
جنسيات أميركية	٢١	٠,٠١	٣٢	٠,٠٢	٥٣	٠,٠١
جنسيات أفريقية	١١٦	٠,٠٦	١٩٠	٠,١٠	٣٠٦	٠,٠٨
جنسيات أسترالية	٢١	٠,٠١			٢١	٠,٠١
جنسيات غير ذلك	٨٤	٠,٠٥	٨٤	٠,٠٥	١٦٩	٠,٠٥
المجموع	١٨١٤٥١	١٠٠	١٨٥٦٩٩	١٠٠	٣٦٧١٥٠	١٠٠

ب - يشكل الذكور ٤٧٢٢ شخصاً أي ٥٩% من حملة الجنسية العربية والمقيمين في المتن مما يعني أن إقامة أصحاب الجنسيات العربية في المتن هي إقامة ذكور بنسبة ٥٩%.

وتنقلب النسب لصالح الإناث من حملة الجنسيات الأخرى لتبلغ أقصاها (٧٨%) لدى أصحاب الجنسيات الآسيوية (مدبرات منزل، خادمات...).

ج - يشكل اللبنانيون ٩٧,٩٦ من ساكني المتن، فيما تشكل اللبنانيات ١٦,٩٧ من الساكنات فيه أي يفارق ١٩,٠% للذكور تفسره الملاحظات أوب أعلاه.

د - بالنظر إلى معطيات الجدول (٥) يتبين أن متوسط كثافة سكان قضاء المتن يعادل ١٣٦٨ مقيماً في الكيلومتر المربع. وهي كثافة بلغت ذروتها المطلقة سنة ١٩٧٢ حيث قاربت ٥٥٤٠٠ مقيم في الكيلومتر المربع في منطقة برج حمود على ساحل المتن.

٢-٢ توزيع السكان حسب الأعمار والجنس:

تهبط نسبة الذكورة كما يظهره الجدول (٦) إلى مستواها الأدنى لدى فئات

الأعمار ٣٥-٤٤ سنة. يفسر هذا الهبوط تضايف مفعولين. مفعول العمر (امتناع إنجابي أو زواجي بالعزوبية أو الهجرة...) ومفعول الجيل (تحت تأثير الحرب مباشرة).

الجدول (٦) : نسبة الذكورة (١٥ سنة وما فوق) في قضاء المتن

العمر	نسبة
١٩-١٥	١٠٥
٢٤-٢٠	٩٩
٢٩-٢٥	٩٨
٣٤-٣٥	٩٣
٣٩-٣٥	٨٦
٤٤-٤٠	٨٤
٤٩-٤٥	٩٨
٥٤-٥٠	٩٩
٥٩-٥٥	٩٤
٦٤-٦٠	٩٧
٦٩-٦٥	٩٤
٧٤-٧٠	١١٨
٧٩-٧٥	٨٣
+٨٠	٧٦

٢-٣ السكان والحالة الزوجية :

تفيد معطيات الجداول (٧ - ٨ - ٩ - ١٠ - ١١) عن خصائص زوجية متعددة أهمها:

الجدول (٧) : توزع المقيمين الذكور (١٥-٤٠ سنة) بحسب العمر الإفرادي والحالة الزوجية

العمر	أولئك لم يتزوج		أولئك من الزوجات		متزوج		مفصل الزوجات		مفصل		مطلق		أرسل		المجموع	
	العدد	%	العدد	%	العدد	%	العدد	%	العدد	%	العدد	%	العدد	%	العدد	%
١٢	٤٤٧١	٥٥,٤٥			٤٤٣١	٥٦,٤٣								٤٤٤١	٥٥,٤١	
١٣	٧٠٣١	٧١,٥٤			٤١١١	٤١,٦٣								٣٥٤١	٣٥,٤١	
١٤	٤٤٤١	٤٦,١١			٤٦٧	٤,٦٧								٤٧٤١	٤٧,٤١	
١٥	٣٣١	٣,٣١			٥٧٧	٥,٧٧								٩٠٧	٩,٠٧	
١٦	٧٦٣	٧,٦٣			١٤٤	١,٤٤								٩٠٧	٩,٠٧	
١٧	١٠٠٠	١٠,٠٠			١٠٠	١,٠٠								١١٠٠	١١,٠٠	
١٨	١٠٠٠	١٠,٠٠			١٠٠	١,٠٠								١١٠٠	١١,٠٠	
١٩	١٠٠٠	١٠,٠٠			١٠٠	١,٠٠								١١٠٠	١١,٠٠	
٢٠	١٠٠٠	١٠,٠٠			١٠٠	١,٠٠								١١٠٠	١١,٠٠	
٢١	١٠٠٠	١٠,٠٠			١٠٠	١,٠٠								١١٠٠	١١,٠٠	
٢٢	١٠٠٠	١٠,٠٠			١٠٠	١,٠٠								١١٠٠	١١,٠٠	
٢٣	١٠٠٠	١٠,٠٠			١٠٠	١,٠٠								١١٠٠	١١,٠٠	
٢٤	١٠٠٠	١٠,٠٠			١٠٠	١,٠٠								١١٠٠	١١,٠٠	
٢٥	١٠٠٠	١٠,٠٠			١٠٠	١,٠٠								١١٠٠	١١,٠٠	
٢٦	١٠٠٠	١٠,٠٠			١٠٠	١,٠٠								١١٠٠	١١,٠٠	
٢٧	١٠٠٠	١٠,٠٠			١٠٠	١,٠٠								١١٠٠	١١,٠٠	
٢٨	١٠٠٠	١٠,٠٠			١٠٠	١,٠٠								١١٠٠	١١,٠٠	
٢٩	١٠٠٠	١٠,٠٠			١٠٠	١,٠٠								١١٠٠	١١,٠٠	
٣٠	١٠٠٠	١٠,٠٠			١٠٠	١,٠٠								١١٠٠	١١,٠٠	
٣١	١٠٠٠	١٠,٠٠			١٠٠	١,٠٠								١١٠٠	١١,٠٠	
٣٢	١٠٠٠	١٠,٠٠			١٠٠	١,٠٠								١١٠٠	١١,٠٠	
٣٣	١٠٠٠	١٠,٠٠			١٠٠	١,٠٠								١١٠٠	١١,٠٠	
٣٤	١٠٠٠	١٠,٠٠			١٠٠	١,٠٠								١١٠٠	١١,٠٠	
٣٥	١٠٠٠	١٠,٠٠			١٠٠	١,٠٠								١١٠٠	١١,٠٠	
٣٦	١٠٠٠	١٠,٠٠			١٠٠	١,٠٠								١١٠٠	١١,٠٠	
٣٧	١٠٠٠	١٠,٠٠			١٠٠	١,٠٠								١١٠٠	١١,٠٠	
٣٨	١٠٠٠	١٠,٠٠			١٠٠	١,٠٠								١١٠٠	١١,٠٠	
٣٩	١٠٠٠	١٠,٠٠			١٠٠	١,٠٠								١١٠٠	١١,٠٠	
٤٠	١٠٠٠	١٠,٠٠			١٠٠	١,٠٠								١١٠٠	١١,٠٠	
٤١	١٠٠٠	١٠,٠٠			١٠٠	١,٠٠								١١٠٠	١١,٠٠	
٤٢	١٠٠٠	١٠,٠٠			١٠٠	١,٠٠								١١٠٠	١١,٠٠	
٤٣	١٠٠٠	١٠,٠٠			١٠٠	١,٠٠								١١٠٠	١١,٠٠	
٤٤	١٠٠٠	١٠,٠٠			١٠٠	١,٠٠								١١٠٠	١١,٠٠	
٤٥	١٠٠٠	١٠,٠٠			١٠٠	١,٠٠								١١٠٠	١١,٠٠	
٤٦	١٠٠٠	١٠,٠٠			١٠٠	١,٠٠								١١٠٠	١١,٠٠	
٤٧	١٠٠٠	١٠,٠٠			١٠٠	١,٠٠								١١٠٠	١١,٠٠	
٤٨	١٠٠٠	١٠,٠٠			١٠٠	١,٠٠								١١٠٠	١١,٠٠	
٤٩	١٠٠٠	١٠,٠٠			١٠٠	١,٠٠								١١٠٠	١١,٠٠	
٥٠	١٠٠٠	١٠,٠٠			١٠٠	١,٠٠								١١٠٠	١١,٠٠	
٥١	١٠٠٠	١٠,٠٠			١٠٠	١,٠٠								١١٠٠	١١,٠٠	

العمد	مخرب لم يسبق له الترويج	كاتب كتبه لم يسبق له الترويج	مترجم	متعدد اللغات	محرر	مطلق	أرسل	الصيغ						
								العدد	%					
جميع	81190	11738	31114	14721	11	100%	96	81%	731	71%	11	7%	61187	100%
3	973	11	1781	11788			18	19%	18	19%			7018	100%
64	600	6032	-181	1908									6111	100%
78	730	11111	1871	-378			11	17%	11	17%	11	13%	1932	100%
81	323	11111	1601	9178			11	10%	11	10%	11	10%	1801	100%
11	606	11111	871	1601	11	81%							7871	100%
91	6011	-7788	3871	9790			11	100%	11	100%	11	100%	8101	100%
31	1011	18003	1781	11700	11	80%							1061	100%
11	7101	16713	1781	9810			11	100%	11	100%	11	100%	8018	100%
11	1801	13710	1831	8713			11	100%	11	100%	11	100%	1001	100%

الجدول (٨) : توزيع المقيّمات (١٥-٤٠ سنة) بحسب العمر الإفرادي والحالة

الزواجية

العمر	أصيب لم يتزوج		خطيب		متزوج		ماجر		مطلق		أرامل		مجموع	
	العدد	%	العدد	%	العدد	%	العدد	%	العدد	%	العدد	%		
١٥	٢٢٩٤	١٠٠											٢٢٩٤	١٠٠
١٦	٢٢٨٩	٩٧,٥٠			٨٤	٣,٥٠							٢٣٧٣	١٠٠
١٧	٢٢٥٧	٩٧,٤٨			٨٤	٣,٥٢							٢٣٤١	١٠٠
١٨	٢٤٢٦	٩٦,٧٦			١١٦	٣,٢٧							٢٥٤٢	١٠٠
١٩	٢٤٠٣	٩٤,٢١	٠,١١	٠,٤٦	١٣٧	٥,٢٧							٢٥٥١	١٠٠
٢٠	٢٢٣٦	٩٠,٢٩			٢٤٨	٩,٧١							٢٥٨٤	١٠٠
٢١	٢١٢٠	٩١,٠٨			٢٠٦	٨,٩١							٢٤٦٦	١٠٠
٢٢	٢١٨٣	٨٤,٨٣			٥٥٩	١٤,٨٩	١١	٠,٢٨					٢٧٥٢	١٠٠
٢٣	٢٦٣٥	٧٢,٨٩			٩٥٩	٢٦,٥٣			١١	٠,٢٩	١١	٠,٢٩	٢٦١٥	١٠٠
٢٤	٢٢٩٣	٧٠,٩٤			٩٥٩	٢٨,٤٤					١١	٠,٣	٢٣٧٣	١٠٠
٢٥	٢٣٨٢	٦٨,٦٩	١١	٠,٣٠	١٠٣٤	٢٠,٠٩					٢٢	٠,٩١	٢٤٦٨	١٠٠
٢٦	٢٢٠٣	٦٣,٣٣	١١	٠,٣٠	١٢٤٤	٢٥,٧٦			١١	٠,٣	١١	٠,٣	٢٤٧٨	١٠٠
٢٧	١٧٦٠	٥٣,٣٥	١١	٠,٣٢	١٥١٨	٤٦,٠١	١١	٠,٣٢					٢٢٩٩	١٠٠
٢٨	١٦٠٢	٤٩,١٩			١٦١٣	٤٩,٥١	٢١	٠,٦٥	١١	٠,٣٢	١١	٠,٣٢	٢٢٥٧	١٠٠
٢٩	١٠٩٦	٣٦,٢٤			١٨١٢	٥٩,٩٢	٢٢	١,٠٥	٢٣	١,٠٥	٥٣	١,٧٤	٢٠٣٥	١٠٠
٣٠	١٤٣٤	٢٧,٦٧	١١	٠,٢٨	٢٣٠٨	٦٠,٦٦	٢١	٠,٥٥	٢١	٠,٥٥	١١	٠,٢٨	٢٨٠٥	١٠٠
٣١	١٢٢٣	٢٥,٩١			٢٠٩٨	٦١,٦١	١١	٠,٣١	٢١	٠,٦٢	٥٣	١,٥٥	٢٤٠٥	١٠٠
٣٢	١٢٢٨	٢٦,١٠			٢٣١٩	٦٣,٠٤			١١	٠,٢٩	٢١	٠,٥٧	٢٦٧٩	١٠٠
٣٣	٨٧٥	٢٦,٨٦			٢٧٩٨	٧٠,٥٥	١١	٠,٣٢	٢١	٠,٦٥	٥٣	١,٦٢	٢٢٥٧	١٠٠
٣٤	١٠٠١	٢٢,٤٢			٢٠١٣	٦٥,١٩	٤٢	١,٢٧	١١	٠,٣٤	١٢	٠,٣٤	٣٠٨٨	١٠٠
٣٥	٩٠٦	٢٦,٧٩	١١	٠,٣١	٢٤٠٢	٧١,٠٢			٢١	٠,٦٢	٤٢	١,٢٥	٢٣٨٣	١٠٠
٣٦	٥٥٩	١٧,٦٧			٢٠٤٢	٧٦	٢١	٠,٦٧	٨٤	٢,٦٧	٩٥	٢,٩٥	٣١٦٢	١٠٠
٣٧	٦٥٣	٢١,٦			٢٢٦٦	٧٤,٩١	٢١	٠,٧			٤٢	١,٢٧	٣٠٣٥	١٠٠
٣٨	٤٧٤	١٧,٩٣			٢١٢٩	٨٠,٤٨			١١	٠,٤٠	٢٢	١,٢	٢٦٤٦	١٠٠
٣٩	٢٩٠	١٤,٦٨			٢١٥٠	٨٠,٩٥	٢١	٠,٧٩	١١	٠,٤٠	٤٤	١,٣٧	٢٦٥٦	١٠٠
٤٠	٦٤٣	٢٠,٥٤			٢٣٦١	٧٥,٤٢	٢١	٠,٦٧	٢١	٠,٦٧	٤٤	١,٣٧	٣١٣٠	١٠٠
المجموع	٤٨٨٦٥	٥٧,٠١	٧٤	٠,٠٩	٣٥٥٢١	٤١,١٤	٢٤٢	٠,٢٨	٢٩٥	٠,٣٤	٧٠٦	٠,٨٢	٨٥٧١٤	١٠٠

الجدول (٩) : توزيع المتزوجين بحسب العمر عند الزواج والجنس

المجموع		أنثى		ذكر		الفئة العمرية
%	عدد	%	عدد	%	عدد	
٢٠.٤	٣٣٩٤	٢.٦٦	٣٣٣١	٠.٠٨	٦٣	١٤-١٠
٢٢.٠٨	٣٦٨١٧	٣٦.٤٣	٣٣١١٧	٤.٨٨	٣٧٠٠	١٩-١٥
٣١.٩٢	٥٣٢١٨	٣٦.٠٩	٣٢٨١٢	٣٦.٩٢	٢٠٤٠٦	٢٤-٢٠
٢٤.٤٦	٤٠٧٨٠	١٥.٩٨	١٤٥٣٥	٣٤.٦٣	٣٦٢٥٦	٢٩-٢٥
١١.٨٩	١٩٨١٦	٤.٧٤	٤٣١١	٢٠.٤٥	١٥٥٠٥	٣٤-٣٠
٤.٧	٧٨٣١	١.٥٢	١٣٨١	٨.٥١	٦٤٥١	٣٩-٣٥
٢.١٣	٣٥٥٢	٠.٦٨	٦٢٢	٢.٨٦	٢٩٣٠	٤٠ وأكثر
٠.٧٩	١٣١٨	٠.٨٩	٨١٢	٠.٦٧	٥٠٦	لا جواب
١٠٠	١٦٦٧٢٦	١٠٠	٩٠٩١٠	١٠٠	٧٥٨١٦	المجموع

الجدول (١٠) : توزيع المقيمين (١٥ سنة وما فوق) بحسب العمر عند الزواج والعمر

الحالي

المجموع		لا جواب		٦٠+		٥٧-٥٩		٤١-٤٩		٣٩-٣٥		الفئة العمرية
%	العدد	%	العدد	%	العدد	%	العدد	%	العدد	%	العدد	
٠.٠٨	٦٣			٠.٠٥	١١	٠.٠٧	١١	٠.٠٦	١١	٠.١٥	٣٢	١٤-١٠
٤.٨٨	٣٧٠٠			٤.٦٩	١٠١٢	٤.٤٨	٧١٧	٤.٠٧	٧١٧	٦.٠٩	١٢٥٤	١٩-١٥
٣٦.٩٢	٢٠٤٠٦			٣٢.٣٦	٤٨٢٧	٣٣.٤٧	٣٧٥٢	٣٦.١٧	٤٦٠٦	٣٥.٠٤	٧٢٢٠	٢٤-٢٠
٣٤.٦٣	٣٦٢٥٦	١٠٠	٣٢	٣٠.٧١	٦٦٣٠	٣٢.١٠	٥١٣٣	٣٤.٨٥	٦١٣٤	٤٠.٤١	٨٣٣٧	٢٩-٢٥
٢٠.٤٥	١٥٥٠٥			٢١.٩٢	٤٧٣٣	٢٣.٤٧	٣٧٥٢	٢١.٨٦	٣٨٤٧	١٥.١٤	٣١٧٣	٣٤-٣٠
٨.٥١	٦٤٥١			١١.٧٢	٣٥٣٠	١٠.٧٤	١٧١٨	٩.٦٤	١٦٩٧	٢.٤٦	٥٠٦	٣٩-٣٥
٢.٨٦	٢٩٣٠			٧.٢٨	١٥٧١	٥.٣١	٨٣٣	٢.٩٩	٥٢٧			٤٠ وأكثر
٠.٦٧	٥٠٦			١.٢٧	٣٧٤	٠.٤٦	٧٤	٠.٣٦	٦٣	٠.٤٦	٩٥	لا جواب
١٠٠	٧٥٨١٦	١٠٠	٣٢	١٠٠	٢١٥٨٦	١٠٠	١٥٩٩٠	١٠٠	١٧٦٠٢	١٠٠	٢٠٦٠٦	المجموع

الجدول (١١) : توزع المقيمات (١٥ سنة وما فوق) بحسب العمر عند الزواج والعمري الحالي

الفئة العمرية	٢٩-١٥		٤٩-٤٠		٥٩-٥٠		٦٠+		لا جواب		المجموع	
	العدد	%	العدد	%	العدد	%	العدد	%	العدد	%	العدد	%
١٤-١٠	٩٧٠	٢.٨٢	٦٩٦	٢.٧٣	٤٧٤	٢.٩٠	١١٨١	٥.٤٩			٣٣٢٠	٢.٦٥
١٩-١٥	١٢٢١٦	٣٥.٦٣	٦٧٦٧	٣٦.٢٩	٦٥٧٧	٤٠.١٥	٧٥٥٧	٣٥.١٥			٣٢١١٧	٢٦.٤٣
٢٤-٢٠	١٢٧١٣	٣٩.٩٩	٦٧٨٨	٣٦.٤	٥٢٩١	٣٢.٣	٧٠٢٠	٣٢.٦٥			٣٢٨١٢	٢٦.١
٢٩-٢٥	٥٧٤٥	١٦.٧٥	٣٧٩٣	١٤.٩٨	٢٦٤٦	١٦.١٥	٣٣٤١	١٥.٥٤			١٤٥٣٥	١٥.٩٨
٣٤-٣٠	١٣٦٠	٣.٩٧	١٠٠١	٥.٣٧	٨٠١	٤.٨٩	١١٤٩	٥.٣٤			٤٣١١	٤.٧٥
٣٩-٣٥	١٩	٠.٥٥	٤٢٢	٢.٣٦	٢٩٥	١.٠٨	٤٧٤	٢.٢١			١٣٨١	١.٥٢
٤٠ وأكثر			٨٤	٤٥	٢٢١	١.٣٥	٣١٦	١.٤٧			٦٢٢	٠.٦٨
لا جواب	٩٥	٠.٢٨	٩٥	٥١	٧٤	٠.٤٥	٤٦٤	٢.١٦	٨٤	١٠٠	٨١٢	٠.٨٩
المجموع	٣٤٢٨٨	١٠٠	١٨٦٤٦	١٠٠	١٦٣٨٠	١٠٠	٢١٥٠٢	١٠٠	٨٤	١٠٠	٩٠٨٩٩	١٠٠

أ - العزوبية :

تتناقص نسبة العازبين في الفئات العمرية ما فوق ١٥ سنة باطراد، على أن الهبوط الحاد في نسبة العزوبية تظهر لدى النساء ما قبلها (الجدولان ٧-٨). أما لدى فئات الأعمار ١٥-٤٠، فالعزوبية التراكمية تبلغ ٧٣٪ لدى الرجال و٥٧٪ لدى النساء. على أن نسبة العزوبية لدى من هم في سن الأربعين هي على التوالي ٢١٪ لكل من الجنسين.

ب - الزواجية :

متوسط النسبة الزواجية داخل الفئات العمرية ما فوق ١٥ سنة تعادل ٥٢٪ لدى الرجال و٥١٪ لدى النساء. على أن هذه النسبة المتحركة ترتفع لتبلغ أقصاها داخل الفئة العمرية ٥٤-٥٠ إذ تبلغ ٩٢٪ لدى الرجال و٧٩٪ لدى النساء الذين تراوح أعمارهم ١٥-٤٠ سنة هم بحالة زواجية.

ج - الهجر والطلاق:

نسبة الهجر والطلاق في قضاء المتن ضئيلة جداً، ولكنها على ضآلتها مضاعفة لدى النساء عنها عند الرجال مما يعني أن النساء هن أقل ميلاً من الرجال إلى إعادة زواج ثان بعد تعرضهن للهجر أو للطلاق. ففي فئة الأعمار ١٥-٤٠، نسبة الهجر ١٢، ٠٪ والطلاق ١٨، ٠٪ لدى الرجال وهي على التوالي ٢٨، ٠٪ و ٣٤، ٠٪ لدى النساء (الجدولان ٧-٨).

من الملاحظ أن نسبة الهجر والطلاق في الأجيال ١٥ سنة وما فوق هي أعلى منها في الأجيال ١٥-٤٠ وذلك بفارق ١٦٪ في حالة الهجر، ٢٥٪ في حالات الطلاق. حتى يبدو أن الأجيال الفتية هي أكثر ثباتاً في الزواج من سابقتها، إذا ما استثنى عمر الزواج.

د - الترميل:

تزيد نسبة الترميل لدى النساء عشرة أضعاف مثلتها لدى الرجال في الفئة العمرية ١٥-٤٠ سنة (٠،٨٪ مقابل ٨،٢٪) (لجدولان ٧-٨) وسبعة أضعاف في الأجيال السابقة أي ١٥ سنة وما فوق (١،٥٦٪ للرجال مقابل ١٠،٧٥٪ للنساء) (لجدولان ٧-٨).

هـ - الأزواج متعددي الزوجات:

نسبة الأزواج متعددي الزوجات في قضاء المتن نسبة لا تذكر. فهي تعادل ٠،٠١٪ في الفئة ١٥-٤٠ سنة. و ٥٪ لدى الرجال في الفئة ١٥ سنة وما فوق مما يعني أن الأزواج متعددي الزوجات في أجيال اليوم هم أقل مما كانت عليه أجيال الأمس. علماً بأن الناخبين الرجال الشيعة والسنة في قضاء المتن يشكلون ٢٪ من مجموع الناخبين في المتن.

٢-٤ متوسطات الأعمار:

متوسط العمر عند الزواج في قضاء المتن هو ٢٤,٨ سنة أي بتأخر ١,١ سنة عن المتوسط العام في لبنان (الجدول ١٢).

الجدول (١٢): متوسط العمر عند الزواج بحسب الجنس والفئة العمرية

مجموع الفئات	١٥ سنة وما فوق		٤ وما بعد		١٥-٤ سنة		الفئة		قضاء
	متوسط	تشتت	متوسط	تشتت	متوسط	تشتت	متوسط	جنس	
٦,٤٨	٢٤,٨١	٦,٠٨	٢٨,٢١	٥,٣٢	٢٧,٥٨	٤,٤٤	٢٦,١٣	مذكر	المتن
		٥,٣٢	٢١,٩٦	٥,٢٨	٢١,٧٧	٤,٥٤	٢١,٧٣	مؤنث	
٦,١٩	٢٣,٧٦	٥,٨٨	٢٦,٩٤	٥,٣٥	٧٤,٠٥	٤,٣٠	٢٥,٥٠	مذكر	لبنان
		٥,٠٩	٢١,٠٩	٥,١٣	٢١,١٧	٤,٣٣	٢٠,٦٨	مؤنث	

الأجيال الشابة تقبل على الزواج في سن مبكرة أكثر من سابقتها وتصح هذه الملاحظة لدى الذكور أكثر منها لدى الإناث (١٣, ٢٦ سنة لدى فئة العمر ١٥-٤٠ مقابل ٢٧, ٥٨ سنة لدى فئة العمر ٤٠ وما بعد أي بفارق ١, ٤٥ سنة لصالح شباية الجيل الفتى).

الفارق بين متوسط عمر الزوجين في فئة العمر ١٥-٤٠ سنة هو ٤, ٤ سنوات في ما الفارق إياه في لبنان يعادل ٤, ٨ سنوات. والفارق لدى الفئة العمرية ٤٠ سنة وما بعد هو ٨, ٥ سنوات، وهكذا يبدو أن الأجيال الفتية في قضاء كسروان تتجه نحو التقارب العمري بين الزوجين، أكثر مما كانت عليه الحال في الأجيال السابقة وأكثر مما هي عليه تزامناً في كل لبنان.

للمتزوجين في قضاء المتن حياة زواجية عمرها ٧, ٦٨ سنوات للذكور و١٠, ٤٠ سنوات للإناث من فئة العمر ١٥-٤٠ سنة، ذلك لأن النساء يقدمن على زواج مبكر أكثر من الرجال بل وأبكر من المتوسط العام (١٠, ٣١ سنوات) للنساء في لبنان (الجدول ١٣).

الجدول (١٣) : متوسط العمر، والعمر عند الزواج وعمر الزواج لدى فئة العمر ١٥-
٤٠ سنة

فارق عمر الزواج بين الجنسين	عمر الزواج	العمر عند الزواج		عمر المتزوجين		العمر	
		نقطة	متوسط	نقطة	متوسط	متوسط جنس	قضاء
٢.٧٢	٧.٦٧	٤.٤٤	٢٦.١٢	٤.٣٦	٣٢.٨٠	مذكر	المتن
	١٠.٤٠	٤.٥٤	٢١.٧٣	٥.٣٥	٣٢.١٣	مؤنث	
٢.٦٠	٧.٧٢	٤.٣٠	٢٥.٥٠	٤.٥٠	٣٢.٢٢	مذكر	لبنان
	١٠.٣١	٤.٣٣	٢٠.٦٨	٥.٦٩	٣٠.٩٩	مؤنث	

اضطررنا للاستعانة بالمؤشرات المتوفرة عن المحافظة رغم عدم دقتها
للتعبير عن أوضاع الأمومة والطفولة في قضاء المتن (الجدول ١٤ إلى ١٨).

الجدول (١٤) : توزع المواليد بحسب الفرض من متابعة أمهاتهم الحالة الصحية في
جبل لبنان

المجموع	لا متابعة	شكوى صحية	مراقبة الحمل	المعرض	المواليد
٦٧٠	٢٨	١٧٧	٤٦٥		عدد
١٠٠	٤	٢٦	٦٩		%

الجدول (١٥) : توزع الولادات بحسب المرجع المتابع للحمل في جبل لبنان

المجموع	غيره	في المنزل	مؤسسة صحية		المكان الولادة
			حكومية	خاصة	
٦٧٠	٠	٣٤	٨٠	٥٥٦	العدد
١٠٠	٠	٥	١٢	٨٣	%

الجدول (١٦) : توزع الولادات بحسب المرجع المتابع للحمل في جبل لبنان

الولادات	المرجع	طبيب	قابلة قانونية	داية	غيره	المجموع
العدد	٦٠٧	٢٢	١٣	٠	٦٤٢	
%	٩٥	٣	٢	٠	١٠٠	

الجدول (١٧) : توزع الحوامل بحسب عدد زيارات المتابعة في جبل لبنان

زيارات الأمهات	١	٢	٣	٤	مجموع	متوسط الزيارات
العدد	٦	١٣	١٨	١٥	٣٦	٧٨
%	٨	١٧	٢٣	١٩	٢٣	١٠٠
						٣,١

الجدول (١٨) : توزع الحوامل بحسب عدد زيارات المتابعة في جبل لبنان

الفترة	٤-٠	٥-٩	١٠-١٤
معدل الخصوبة	٢,١	٢,٥	٣,١

٢-٥ السكان والهجرة :

في سنة ١٩٧٥ صرحت ٤٣٠٥ أسرة في قضاء المتن أن ٧١٩٥ شخصاً منها هاجر أي ما نسبته ٤٠% من مجموع أفرادها. في سنة ١٩٩٣ تدنت نسبة المهاجرين إلى ٣٣% كما تقلصت عدد أسر المهاجرين من ٤٣٠٥ إلى ٤٩٥ أي بمعدل ٨٩% (الجدولان ١٩-٢٠).

الجدول (١٩) : معدلات الخصوبة الكلية (١٥-٤٠) بحسب الفترة الخمسية السابقة للمسح في جبل لبنان

عدد الأسر	عدد الأفراد في الأسر	عدد الأفراد المهاجرين منها	نسبة المهاجرين
٤٣٠٥	١٨٠٨١	٧١٩٥	٤٠%

الجدول (٢٠) : توزع الأسر وعدد أفرادها والمهاجرين منها في سنة ١٩٧٥ في قضاء المتن

عدد أسر المهاجرين	عدد الأفراد فيها	عدد المهاجرين	نسبة المهاجرين
٤٩٥	٢٠٧٩	٦٨٥	٣٣٪

أ - أما أهم أسباب الهجرة فهي ثلاثة :

العمل ٤٤٪، ٢٠٪ الدراسة، ٢٠٪ الالتحاق بأحد أفراد العائلة (راجع الجدول ٢١).

الجدول (٢١) : توزع الأسر وعدد أفرادها والمهاجرين منها في سنة ١٩٩٣ في قضاء المتن

البلد	العمل		الزواج		الالتحاق بأحد أفراد الأسرة		الدراسة		غير المتبين		الجموع
	العدد	%	العدد	%	العدد	%	العدد	%	العدد	%	
سوريا	٣٢٩٤								١١	١١	١٠٠
مصر	٣٢٨٩								٣٢	٣٢	١٠٠
العراق									١٠٠		
دول عربية أخرى	٣٣٧	٩٤.١٣	١١	٢.٩٤	١١	٢.٩٤			٣٥٨		١٠٠
أوروبا الغربية	١٢٦	٣٠.٧٧	٣٢	٧.٦٩	٣٢	٧.٦٩	١٣٧	٣٣.٣٣	٨٤	٢٠.٥١	٤١١
أوروبا الشرقية	١١	٢.٥					٣١	٥٠	١١	٢٥	٤٢
أميركا الشمالية	١٤٨	٣٦.٩٢	٤٣	٧.٦٩	٣٠٠	٣٦.٥٤	١٣٧	٣٥	٣١	٣.٨٥	٥٤٨
أميركا الجنوبية					١١	١.٠٠				١١	١٠٠
أفريقيا	٨٤	٧٣.٧٣			٣١	١٨.١٨	١١	٩.٠٩			١١٦
آسيا	٢١	٥٠			١١	٣٥	١١	٣٥			٤٢
أستراليا	٢١	١٤.٣٩	٢١	١٤.٣٩	٦٣	٤٣.٨٦	٣٢	٢١.٤٣	١١	٧١٤	١٤٨
غير متبين	٣٧	٧٥									٤٢
الجموع	٧٨٠	٤٤.٣١	١٠٥	٥.٩٩	٣٤٨	١٩.٧٦	٣٤٨	١٩.٧٦	١٦٩	٩.٥٨	١٧٦٠

ب - أما البلدان التي يهاجر إليها اللبنانيون فهي:

أميركا الشمالية (٣١٪) أوروبا الغربية (٢٣٪) دول الخليج (٢٠٪)، أستراليا (٨٪)، أفريقيا (٧٪) (راجع جدول ١٤).

الفصل الثالث

السكن وخصائصه

٣-١ المساكن في المتن:

يتبين من معطيات الجدول (٢٧) بأن هناك ٨٨٢٩٦ مسكناً في قضاء المتن، ٩٦٪ منها هي شقق في بنايات ٣,٥٪ هي مساكن مستقلة والمساكن الأخرى المبتكرة، من الخيم والصفوح وما شابه تعادل ٢٣,٠٪ يتضح الاتجاه العام في قضاء المتن نحو الشقق السكنية بالمقارنة، ولو تبسيطاً، مع ما كان عليه الواقع سنة ١٩٧٠ حيث كانت الشقق تمثل ٦٢٪ من المساكن في لبنان بوجه عام و٢٦٪ في الأرياف و٧٤٪ في المدن.

البارز في خاصية الشقق كنوع محدد من المساكن أنها عرضة للإيجار أكثر منه للملك، وهي مربوطة إلى الشبكة العامة للمياه (الجدول ٢٢) وللصرف الصحي (الجدول ٢٣).

الجدول (٢٢): توزع الأسر بحسب نوع شبكة المياه في المسكن ونوع المسكن

نوع الشبكة	شقق في مبنى		مسكن مستقل		مسكن غير ذلك		المجموع		كل لبنان	
	العدد	%	العدد	%	العدد	%	العدد	%	العدد	%
الشبكة العامة للمياه	٧٨٥٧٨	٩٢,٤٧	٢٧٣٠	٨٧,٥٠	١٠٥	٥٢,٦٣	٨١٤١٣	٩٢,٢	٨٢,٥	٧٩,٣
الشبكة العامة وبئر ارتوازي	٣٩٦٣	٤,٦٦	٣٠٠	٦,٤٢			٤١٦٣	٤,٧٢	٤,١١	٦,٢
شبكة خاصة او بئر ارتوازي	١١٤٩	١,٣٥	٥٣	١,٦٩			١٢٠٢	١,٣٦	٩,٧٠	٩,٨١
المسكن غير موصول بشبكة مياه	١٢٨٦	١,٥١	١٣٧	٤,٣٩	٩٥	٤٧,٣٧	١٥١٨	١,٧٢	٢,٦٤	٤,٧١
المجموع	٨٤٩٧٦	١٠٠	٣١٢٠	١٠٠	٢٠٠	١٠٠	٨٨٢٩٦	١٠٠	١٠٠	١٠٠

الجدول (٢٣): توزيع الأسر بحسب وسيلة الصرف الصحي للمسكن ونوع المسكن

كل لبنان %	جيل لبنان %	المجموع		مسكن غير ذلك		مسكن مستقل		شقة في مبنى		الصرف الصحي
		العدد	%	العدد	%	العدد	%	العدد	%	
٦٠,٢	٦٥,٦٠	٨٤,٨٢	٧٤٨٨٨	٥٢,٦٢	١٠٥	٥٥,٠٧	١٧١٨	٨٥,٩٨	٧٢٠٦٥	شبكة مجاري عامة
٣٧,٢	٣٣,١٠	١٢,٥٩	١١٩٩٥	٣٦,٨٤	٧٤	٤٠,٥٤	١٢٦٥	١٢,٥٤	١٠٦٥٧	جورة صحية
١,١٥	٠,٥٩	٠,٩٢	٨١٢	٥,٢٦	١١	١,٠١	٣٢	٠,٩١	٧٦٩	مجار مكشوفة
٠,٥٨	٠,٥٧	٠,٦٤	٥٦٩			٣,٢٨	١٠٥	٠,٥٥	٤٦٤	وسيلة صرف صحي غير ذلك
٠,٨٢	٠,١٥	٠,٠٤	٣٢	٥,٢٦	١١			٠,٠٢	٢١	لا يوجد صرف صحي للمسكن
١٠٠	١٠٠	١٠٠	٨١٢٩٦	١٠٠	٢٠٠	١٠٠	٣١٢٠	١٠٠	٨٤٩٧٦	المجموع

٣-٢ أشكال حيازة المسكن:

سنة ١٩٧٠ كان ٤٤% من المساكن في لبنان ملكاً كلياً أو جزئياً لشاغلها، أما سنة ١٩٩٦ فقد بلغت هذه النسبة ٦٧% في كل لبنان و ٥٧% في قضاء المتن (الجدول ٢٥) تتطابق الحيازة على المسكن بتملكه، مع كونه مسكناً مستقلاً. لا شقة في مبنى فهذه الأخيرة تترافق مع نظام الإيجار أكثر منها مع نظام التملك.

الجدول (٢٤) : توزيع الأسر بحسب عدد غرف السكن وعدد أفراد الأسرة

التصنيف	عدد الأسر	النسبة %	عدد الأسر	النسبة %	عدد الأسر	النسبة %	عدد الأسر	النسبة %	عدد الأسر	النسبة %	عدد الأسر	النسبة %	عدد الأسر	النسبة %	عدد الأسر	النسبة %	عدد الأسر	النسبة %
فردي واحد	١١٧٨	٢٢.٧٧	١٥٩٢	٨.٤٢	١٢١٧	٥.٥٦	١٢٧٨	٦.٤٤	١٢٧٨	٥.٥٦	١٢١٧	٥.٥٦	١٢٧٨	٥.٥٦	١٢١٧	٥.٥٦	١٢٧٨	٥.٥٦
فرديان	٩٧٠	١٩.٥٧	١٢٨٤	٦.٨٤	١٢١٧	٥.٥٦	١٢٧٨	٦.٤٤	١٢١٧	٥.٥٦	١٢٧٨	٥.٥٦	١٢٧٨	٥.٥٦	١٢١٧	٥.٥٦	١٢٧٨	٥.٥٦
٣ أفراد	٧٦٩	١٥.٥٥	١٠٨٤	٦.٨٤	١٢١٧	٥.٥٦	١٢٧٨	٦.٤٤	١٢١٧	٥.٥٦	١٢٧٨	٥.٥٦	١٢٧٨	٥.٥٦	١٢١٧	٥.٥٦	١٢٧٨	٥.٥٦
٤ أفراد	٩١٧	١٨.٥١	١٢٩٠	٦.٩٠	١٢١٧	٥.٥٦	١٢٧٨	٦.٤٤	١٢١٧	٥.٥٦	١٢٧٨	٥.٥٦	١٢٧٨	٥.٥٦	١٢١٧	٥.٥٦	١٢٧٨	٥.٥٦
٥ أفراد	٦٠١	١٢.١٣	٨٥١	٦.٥١	١٢١٧	٥.٥٦	١٢٧٨	٦.٤٤	١٢١٧	٥.٥٦	١٢٧٨	٥.٥٦	١٢٧٨	٥.٥٦	١٢١٧	٥.٥٦	١٢٧٨	٥.٥٦
٦ أفراد	١٢٦	٢.٥٥	١٦٨	١.٦٨	١٢١٧	٥.٥٦	١٢٧٨	٦.٤٤	١٢١٧	٥.٥٦	١٢٧٨	٥.٥٦	١٢٧٨	٥.٥٦	١٢١٧	٥.٥٦	١٢٧٨	٥.٥٦
٧ أفراد	١٢٦	٢.٥٥	١٦٨	١.٦٨	١٢١٧	٥.٥٦	١٢٧٨	٦.٤٤	١٢١٧	٥.٥٦	١٢٧٨	٥.٥٦	١٢٧٨	٥.٥٦	١٢١٧	٥.٥٦	١٢٧٨	٥.٥٦
٨ أفراد	٩٥	١.٩١	١٢٠	١.٢٠	١٢١٧	٥.٥٦	١٢٧٨	٦.٤٤	١٢١٧	٥.٥٦	١٢٧٨	٥.٥٦	١٢٧٨	٥.٥٦	١٢١٧	٥.٥٦	١٢٧٨	٥.٥٦
٩ أفراد	٢١	٠.٤٢	٢٥	٠.٢٥	١٢١٧	٥.٥٦	١٢٧٨	٦.٤٤	١٢١٧	٥.٥٦	١٢٧٨	٥.٥٦	١٢٧٨	٥.٥٦	١٢١٧	٥.٥٦	١٢٧٨	٥.٥٦
١٠ أفراد أو أكثر	١١	٠.٢١	١١	٠.١١	١٢١٧	٥.٥٦	١٢٧٨	٦.٤٤	١٢١٧	٥.٥٦	١٢٧٨	٥.٥٦	١٢٧٨	٥.٥٦	١٢١٧	٥.٥٦	١٢٧٨	٥.٥٦
التجميع	٤٩٥٤	١٠٠	١٨٨٩٨	١٠٠	١٢١٧	٥.٥٦	١٢٧٨	٦.٤٤	١٢١٧	٥.٥٦	١٢٧٨	٥.٥٦	١٢٧٨	٥.٥٦	١٢١٧	٥.٥٦	١٢٧٨	٥.٥٦
التجميع	٤٩٥٤	١٠٠	١٨٨٩٨	١٠٠	١٢١٧	٥.٥٦	١٢٧٨	٦.٤٤	١٢١٧	٥.٥٦	١٢٧٨	٥.٥٦	١٢٧٨	٥.٥٦	١٢١٧	٥.٥٦	١٢٧٨	٥.٥٦
التجميع	٤٩٥٤	١٠٠	١٨٨٩٨	١٠٠	١٢١٧	٥.٥٦	١٢٧٨	٦.٤٤	١٢١٧	٥.٥٦	١٢٧٨	٥.٥٦	١٢٧٨	٥.٥٦	١٢١٧	٥.٥٦	١٢٧٨	٥.٥٦
التجميع	٤٩٥٤	١٠٠	١٨٨٩٨	١٠٠	١٢١٧	٥.٥٦	١٢٧٨	٦.٤٤	١٢١٧	٥.٥٦	١٢٧٨	٥.٥٦	١٢٧٨	٥.٥٦	١٢١٧	٥.٥٦	١٢٧٨	٥.٥٦

الجدول (٢٥): توزيع الأسر بحسب نوع المسكن وشكل أشغال المسكن

كل لبنان	المجموع		مسكن غير ذلك		مسكن مستقل		شقة في مبنى		الصرف الصحي
	العدد	%	العدد	%	العدد	%	العدد	%	
٦٧,٨	٥٦,١١	٤٩٥٤٠	٢١,٠٥	٤٢	٧٤,٣٢	٢٣١٩	٥٥,٥٢	٤٧١٧٩	المسكن بأكمله ملك الأسرة
٣,٦٨	١,١٢	٩٩١			١,٦٩	٥٣	١,٠١	٩٣٨	حصة من المسكن ملك الأسرة
٢٣,٣	٣٢	٢٨٢٥٨	٣٦,٨٤	٧٤	١٦,٥٥	٥١٦	٣٢,٥٦	٢٧٦٦٨	المسكن بالإيجار
٩,٢٤	١٠,٧٧	٩٥٠٧	٤٢,١١	٨٤	٧,٤٣	٢٣٢	١٠,٨٢	٩١٩١	غير ذلك
١٠٠	١٠٠	٨٨٢٩٦	١٠٠	٢٠٠	١٠٠	٣١٢٠	١٠٠	٨٤٩٧٦	المجموع
	١٠٠		٠,٢٣		٣,٥٣		٩٦,٢٤		المجموع %

٣-٣ كثافة إشغال المسكن:

تتألف ٦, ٥% من المساكن في قضاء المتن من غرفة واحدة، ٤, ٢١% من غرفتين و٧, ٧% من ست غرف وما فوق بيتها في كل لبنان على الشكل الآتي: ٤, ٩٤, ٤ لغرفة الواحدة، ١٧% لغرفتين و١, ١% لست غرف وما فوق (الجدول ٢٤) متوسط عدد الغرف للأسرة الواحدة يعادل ٣, ٤٧ غرفة وهو أدنى من المتوسط العام في لبنان ٣, ٧٠ غرفة (الجدول ٢٦). ولكن كثافة إشغال هذه الغرف هي ١, ٢٠ شخص للغرفة الواحدة مقابل ١, ٢٦ شخص في كل لبنان. يتقاطع هذا التوزيع مع متوسط حجم الأسرة بحسب درجة إشباعاتها في ميدان السكن، بحيث إن حجم الأسرة في قضاء المتن هو أدنى من حجمها في لبنان مهما كانت درجة الإشباع السكني، ٠, ٧, ٥ أفراد في أسرة الدرجة الدنيا من الإشباع في المتن مقابل ٦, ٠٥ أفراد في كل لبنان. مثلاً (الجدول ٢٧).

بغياض إلزامية توفر المرأب لكل مسكن تترافق في قضاء المتن كثافة إشغال المسكن مع كثافة استعمال الطرقات الفرعية كمواقف مبتكرة للسيارات الخاصة، بحيث تمتلك الأسرة ١, ٠٤ سيارة في المتن مقابل ٠, ٧٨ في لبنان (الجدول ٢٦) فهناك ٤, ٠١ أفراد للسيارة الواحدة.

الجدول (٢٦): متوسط الأفراد والغرف والسيارات للأسرة في قضاء المتن

القطاع	متوسط	أفراد الأسرة	الغرفة للأسرة	السيارات للأسرة	أفراد الأسرة	أفراد للسيارة
المتن	٤,١٦	٣,٤٧	١,٠٤	١,٠٢	٤,٠١	
لبنان	٤,٦٥	٣,٧	٠,٧٨	١,٢٦	٥,٩٩	

الجدول (٢٧): متوسط حجم الأسرة بحسب درجة الإشباع في ميدان السكن في قضاء المتن

القطاع	إشباع	متن	متوسط	عام	المتوسط العام
المتن	٥,٠٧	٤,٢٨	٣,٦	٤,١٦	
لبنان	٦,٠٥	٤,٩٠	٣,٧٥	٤,٦٥	

٣-٤ الخدمات المتعلقة بالمسكن:

أ - توفر المياه:

٩٣,٥% من مساكن قضاء المتن مربوطة بالشبكة في جبل لبنان، وهي نسب أعلى من تلك الملاحظة في جبل لبنان ٨٣,٥٠% وفي لبنان عامة ٧٩,٣% (الجدول ٢٢). بالمقابل ٦% منها مرتبطة بالآبار الارتوازية تجاه ١١,٨% في جبل لبنان ١٦% في كل لبنان، وهناك ترابط قوي ما بين المسكن المستقل والاستعانة بالآبار، يقابله ارتباط لا يقل قوة ما بين الشقق وتوفر الشبكة العامة للمياه.

ب - توفر الصرف الصحي:

٨٤,٨% من مساكن قضاء المتن تتوفر لها شبكة مجار عامة وبخاصة في حال كان المسكن شقة في بناية مقابل ٦٦% في جبل لبنان، و٦٠% في كل لبنان كمعدل عام (الجدول ٢٣).

ج - الحرمان من الخدمات السكنية :

تبين من معدلات الجدول (٢٧) أن ١,٦ ٪ من أسر قضاء المتن محرومة من خدمة الصرف الصحي أو هي بحالة إشباع دنيا و٣,٦٤ ٪ محرومة من مياه الاستخدام المنزلي و١,١٤ من مياه الشرب وهي نسب تدل على أن الأسر في قضاء المتن هي أوفر حظاً مما هي عليه الحال في كل لبنان كمتوسطات عامة هي على التوالي ٢,٥٤ و٧٨,٩ و٣,٢١ ٪ (الجدول ٢٨).

الجدول (٢٨) : نسب الأسر المحرومة من بعض الخدمات الأساسية في قضاء المتن

خدمات	صرف صحي	استخدام منزلي للمياه	مياه شرب
المتن	١,٦	٣,٦٤	١٤,١
لبنان	٢,٥٤	٩,٧٨	٢١,٣

٣-٥ المتن في نتائج الإحصاء الشامل للمباني والمؤسسات :

إحصاء المباني والمؤسسات :

عام ١٩٩٦، نفذت إدارة الإحصاء المركزي تعداداً شاملاً للمباني والمؤسسات في لبنان، نشرت نتائجه تبعاً في العامين التاليين. ويتيح هذا الإحصاء الشامل تحديد عدد الأبنية والمؤسسات، وخصائصها، ونوع النشاط الاقتصادي، والمساحات، والوضع القانوني... الخ، وفق معايير موحدة في كل الأقسية اللبنانية، مما يتيح إجراء المقارنات في ما بينها، وبين النسب المقابلة على صعيد المحافظة، وعلى الصعيد الوطني. وهذه البيانات متوفرة على مستوى القضاء، وعلى مستوى تقسيمات فرعية خاصة بالقضاء، يشار إليها في حينه.

المتن، النتائج العامة والمناطق الفرعية :

قسم الإحصاء الشامل للمباني والمؤسسات قضاء المتن إلى ٧ مناطق فرعية هي: الضاحية الشرقية الملاصقة، الضاحية الشرقية القريبة، الضاحية

الشمالية الساحلية، الضاحية الشرقية العليا، وسط المتن الشمالي، وسط المتن، أعالي المتن (انظر الخريطة المرفقة). واستناداً إلى نتائج الإحصاء المشار إليه، تبين أن عدد المباني في المتن يبلغ ٣٦٥٩٠ مبنى، وهي تحتوي على ٢٥٤٧٢ مؤسسة. ويبلغ إجمالي عدد الوحدات فيها ١٧٠٠١٦ وحدة مبنى لشنتى الاستعمالات.

وبذلك تضم المتن، ٧١, ٢١٪ من إجمالي المباني في جبل لبنان، و٧, ٠٥٪ من مباني لبنان. مقابل ٨, ٣٤٪ من المؤسسات في جبل لبنان، و٨, ١٢٪ من مؤسسات لبنان؛ و٨, ٢٧٪ من إجمالي الوحدات في جبل لبنان، و٦, ١١٪ من إجمالي الوحدات في لبنان. وتتوزع هذه النسب على المناطق الفرعية في المتن حسب الجدول الآتي:

المباني والمؤسسات في المتن حسب المناطق الفرعية، ومقارنة مع جبل لبنان ولبنان^(١)

الوحدات		المؤسسات		المباني		مناطق فرعية
عدد	%	عدد	%	عدد	%	
٦٣٤٥	١٧,٣	٧٧٩٧	٣٠,٦	٤١١٤٦	٢٤,٢	ض. الشرقية الملاصقة
٥٣٥١	١٤,٦	٨٣٠٦	٣٢,٦	٤٢٦٨٠	٢٥,١	الضاحية الشرقية القريبة
٤٢٦٨	١١,٦	٣٦١٨	١٤,٢	٢٥٣٧٠	١٤,٩	ض. الشمالية الساحلية
٦٩٧١	١٩,٠٥	٢٤٣٨	٩,٥	٢٦٤٧٠	١٥,٥	الضاحية الشرقية العليا
٣٩٩٦	١٠,٩	١١٥٠	٤,٥	٩٦١٣	٥,٦	وسط المتن الشمالي
٤٠٥٧	١١,٠٨	١٠٦٢	٤,١٦	١٢٨٠٣	٧,٥	وسط المتن
٥٦٠٢	١٥,٣	١١٠١	٤,٣٢	١١٩١٦	٧	أعالي المتن
٣٦٥٩٠	١٠٠	٢٥٤٧٢	١٠٠	١٧٠٠١٦	١٠٠	كل المتن
١٦٨٤٧٥	٢١,٧١	٧٣١٩٢	٣٤,٨	٦١١٣٤٦	٢٧,٨	جبل لبنان
٥١٨٨٥٨	٧,٠٥	١٩٨٤٣٦	١٢,٨	١٤٥٦٣٧٩	١١,٦	كل لبنان

المصدر: محافظة جبل لبنان في عام ١٩٩٦ (نتائج الإحصاء الشامل للمباني والمؤسسات).

١- دراسة صادرة عن مديرية الإحصاء المركزي عام ١٩٩٦ في محافظة جبل لبنان عن المباني والمؤسسات.

وقد صنف الإحصاء وحدات المباني حسب وجهة الاستعمال إلى وحدات تستخدم للسكن، أو للسكن والعمل، أو للعمل، أو وحدات غير مصنفة. وقد تبين أن نحو ٥٣, ٧١٪ من الوحدات تستخدم للسكن، في حين تستخدم ٩, ٢٧٪ منها للعمل. ويلاحظ أن نسبة الوحدات المخصصة للسكن والعمل معاً متدنية، ولا تتجاوز ١٧, ٠٪. ولا تختلف هذه النسب عموماً عن النسب المقابلة على مستوى محافظة جبل لبنان.

وحدات المباني في المتن ومحافظة جبل لبنان حسب وجهة الاستعمال^(١)

مجموع	غير مصنف	غير السكن	سكن وعمل	للسكن	عدد	قضاء المتن
١٧٠٠١٦	٦٠٩	٤٧٥٠٧	٢٩٤	١٢١٦٠٦	عدد	
١٠٠	٠,٣٦	٢٧,٩	٠,١٧	٧١,٥	%	
٦١١٣٤٦	١٢١٩	١٤٦٥٤٤	٧٧٩	٤٦٣٨٠٤	عدد	محافظة جبل لبنان
١٠٠	٠,٢	٢٣,٩٧	٠,١٣	٧٥,٧	%	
١٧٩٩١٩٩	٤٦٨٨	٤٧٣٤٨٧	٣٥٥٢	١٣١٨٤٧٢	عدد	كل لبنان
١٠٠	٠,٢٦	٢٦,٢	٠,١٩	٧٣,٢	%	

وحدات السكن: وجهة الاستعمال وتوفير الخدمات:

بينت نتائج الإحصاء الشامل للمباني والمؤسسات أن ٩, ٨٠٪ من الوحدات المخصصة للسكن في المتن هي مساكن أساسية، ونحو ٣٣, ٣٪ هي مساكن ثانوية، في حين تبلغ نسبة الشغور ٢, ١٤٪. ويلاحظ بشكل عام أن النسب متفاوتة قليلاً مع مثيلاتها على مستوى محافظة جبل لبنان.

١- نتائج الإحصاء الشامل للمباني والمؤسسات في جبل لبنان لمديرية الإحصاء المركزي عام ١٩٩٦.

وحدات السكن في المتن ومحافظة جبل لبنان حسب وجهة الاستعمال⁽¹⁾

مجموع	لا جوات	شاجر	ثانوي	أساسي	عدد	
١٢١٩٠٠	٢١٠٠	١٧٠٨٨	٤٠٥٩	٩٨٦٥٣	عدد	قضاء المتن
١٠٠	١,٧٢	١٤٠,٢	٣,٣٣	٨٠,٩٣	%	
٤٦٣٥٨٣	١٠٣٦٩	٩٦٦٩٧	٢٧٦٥٦	٣٣٨٨٦١	عدد	محافظة جبل لبنان
١٠٠	٢,٢٤	٢٠,٨	٥,٩	٧٠,٩	%	
١٣٢٢٠٢٤	٣١١٤٢	٢٢٨٤٠٧	٦٦٧٩١	٩٩٥٦٨٤	عدد	كل لبنان
١٠٠	٢,٤	١٧,٣	٥	٧٥,٣	%	

أخيراً، وفي ما يتعلق بتوفر الخدمات الأساسية في المباني، تسجل تفاوتات هامة بين المتن وجبل لبنان ولبنان في أكثر من مجال. ويعرض الجدول الآتي مقارنة توفر هذه الخدمات على المستويات الثلاثة المشار إليها:

توفر الخدمات في مباني المتن ومحافظة جبل لبنان⁽²⁾

لبنان		جبل لبنان		المتن		
لا	نعم	لا	نعم	لا	نعم	
٩٤,٣	٤,٨	٩٠,٤	٨,٨	٨٢,٦	١٥,٦	مصعد
٧١,٤	٢٧,٦	٧٥,٣	٤١,٩	٥٤,٧	٤٣,٦	موقف سيارات
٩٤,٨	٤,٢	٩٢,٤	٦,٦	٨٨,٧	٩,٤	بواب أو حارس
٨٩,٨	٩,١٣	٨٧,٤	١١,٦	٨٤,١	١٣,٩	مولد كهرباء
٨٩,٩	٨,٩	٩٠,١	٨,٨	٩٠,٩	٦,٧	بئر ارتوازي
١٩,٩٥	٧٩,١	١١,٩٧	٨٦,٩	٧,٢	٩٠,٧	شبكة مياه
٧٥,٨	٢٦,٦	٥٣,٧	٤٥,٢	٣١,٢٥	٦٨,٣	شبكة مجارير

ويتبين من الجدول السابق، أن الاختلافات الأكثر أهمية تتعلق بالدرجة الأولى بتوفر خدمات شبكة المجارير، حيث إن نسبة ٦,٢٩% من المباني غير موصولة إلى شبكة مجارير في المتن، مقابل ٧,٥٣% في جبل لبنان، و ٤,٦٢% في لبنان. يأتي بعدها من حيث الأهمية توفر شبكة المياه حيث نسب عدم الاتصال هي

١- نتائج الإحصاء الشامل للمباني والمؤسسات في جبل لبنان لمديرية الإحصاء المركزي عام ١٩٩٦.

٢- المصدر السابق.

٧,٢٪ في المتن، مقابل ١١,٩٧٪ في جبل لبنان، و١٩,٩٥٪ في لبنان. من جهة أخرى، فإن النسب المنخفضة إلى المتوسطة لتوفر المصاعد ومواقف السيارات ووجود بواب أو حارس في المتن، إنما هي شاهد على الطبيعة الريفية عموماً، والطابع المدني في بعض المناطق الفرعية، وعلى خصائصه العمرانية، حيث إن هذه الخدمات هي ذات طابع مدني عموماً.

المؤسسات الإنتاجية في المتن:

يبين الإحصاء وجود ٤٧٨٠١ وحدة مخصصة لغير السكن في المتن، من أصلها ٢٥٤٧٢ مؤسسة إنتاج، و٢٧٨ مبنى تابعاً لإدارة عامة، وتبلغ نسبة الشغور ٣٦,٢١٪ أي أكثر من نسبة الشغور في الوحدات المخصصة للسكن (٢,١٤٪).

توزيع وحدات غير السكن في المتن ومحافظة جبل لبنان حسب النوع^(١)

مجموع	لا جواب	غير ذلك	صغير	مؤسسة منفصلة	ملحق بلا عمل	إدارة عامة	مؤسسة إنتاج	عدد	قضاء
٤٧٨٠١	١٥	٦٣٣٠	١٠٢١٢	٢٩٧٣	٢٥٢١	٢٧٨	٢٥٤٧٢		المتن
١٠٠	٠,٠٣	١٣,٢	٢١,٢	٦,٢٢	٥,٢٧	٠,٥٨	٥٣,٢		
١٤٧٣٠٣	٤٧	٢١١٠١	٣٨٨١٣	٧٣٣٥	٥٦٦٣	١١٧٣	٧٣١٩٢	عدد	محافظة
١٠٠	٠,٠٣	١٤,٣	٢٦,٢	٤,٩٨	٢,٨	٠,٨	٤٩,٦	%	جبل لبنان
٤٧٦٠٣٩	٦٩٧	٥٤٨٥١	١٢٥٥٥١	٢٤٥٢٠	٢٠٧٤١	٤٢٧٩	٢٤٥٤٠٠	عدد	كل لبنان
١٠٠	٠,١٥	١١,٥	٢٦,٢	٥,١٥	٤,٣٦	٠,٩	٥١,٥	%	

أما لجهة عدد العمال والمستخدمين في المؤسسات العاملة في المتن، فإن الغلبة الواضحة للمؤسسات الصغيرة الحجم التي تستخدم أقل من خمسة عمال، والتي تشكل ٩٧,٨٢٪ من العدد الإجمالي للمؤسسات. وهذه سمة عامة في جبل لبنان، حيث المؤسسات من الحجم نفسه تشكل ٨١,٨٥٪ من العدد الإجمالي للمؤسسات في جبل لبنان، في حين أن النسبة المقابلة في لبنان هي ٤,٨٧٪.

١- نتائج الإحصاء الشامل للمباني والمؤسسات في جبل لبنان لمديرية الإحصاء المركزي عام ١٩٩٦.

وتتضمن ٨٦ مؤسسة تستخدم بين ٥٠ و ٩٩ مستخدماً من اصل ٢٢٨ مؤسسة بهذا الحجم في جبل لبنان، و٧٨ مؤسسة تستخدم أكثر من مائة عامل من اصل ١٩٣ مؤسسة بهذا الحجم في جبل لبنان.

مؤسسات المتن ومحافظة جبل لبنان حسب عدد العمال في المؤسسة^(١)

مجموع	لا جواب	١٠٠ أو أكثر	٩٩-٥٠	٤٩-٢٠	١٩-١٠	٩-٥	أقل من ٥		
٢٥٤٧٢	١١٢٠	٧٨	٨٦	٤٠٨	٧٢٢	١٩١٣	٢١١٣٥	عدد	قضاء
١٠٠	٤,٤	٠,٣١	٠,٣٤	١,٦	٢,٨٣	٧,٥١	٨٢,٩	%	المتن
٧٣١٩٢	٢٨٥٢	١٩٣	٢٢٨	٨٦٨	١٦٧٢	٤٥٧٥	٦٢٨٠٤	عدد	محافظة
١٠٠	٣,٩	٠,٢٦	٠,٣١	١,١٩	٢,٢٨	٦,٢٥	٨٥,٨	%	جبل لبنان
٢٤٥٤٠	٨٧٨٣	٥٣٨	٦٦٩	٢٥١٠	٤٨٥٣	١٣٥٦٢	٢١٤٤٨٥	عدد	كل لبنان
١٠٠	٣,٥	٠,٢٢	٠,٢٧	١,٠٢	١,٩٨	٥,٥٣	٨٧,٤	%	

أما لجهة قدم نشاط المؤسسات الاقتصادية في المتن، فقد بين الإحصاء أن نحو ٩١،٥% فقط من المؤسسات العاملة عام ١٩٩٦، تم تأسيسها قبل عام ١٩٦٤. وشهد العقد الممتد بين عام ١٩٦٥ و ١٩٧٤، تأسيس ٣٣،٩% من العدد الإجمالي للمؤسسات. في حين أن عقدي الحرب الممتدة بين عامي ١٩٧٥ و ١٩٨٩ شهدا تأسيس ٩،٢٩% من المؤسسات الباقية. أما النصف الأول من التسعينات، فقد شهد تأسيس ٢٢،٦% من المؤسسات العاملة.

يتشابه هذا التوزيع مع توزيع المؤسسات العاملة في محافظة جبل لبنان ككل، مما لا يوحي بوجود اختلافات زمنية هامة بين المحافظة والقضاء على هذا الصعيد. ولكن ما يجب الإنتباه له، هو أن هذا الإحصاء يشمل المؤسسات التي كانت تعمل فعلياً أثناء إجراء التعداد عام ١٩٩٦، ولا يشكل المؤسسات التي أفلست أو انتقلت أو أقفلت لأي سبب آخر. وبالتالي، فإن هذه النسب لا تعبر تماماً عن العدد الفعلي للمؤسسات التي تأسست في الفترات الزمنية المقابلة.

١- نتائج الإحصاء الشامل للمباني والمؤسسات في جبل لبنان لمديرية الإحصاء المركزي عام ١٩٩٦.

مؤسسات المتن ومحافظة جبل لبنان حسب سنة التأسيس^(١)

مجموع	لا جواب	١٩٦٤	١٩٦٥	١٩٧٥	١٩٨٥	١٩٩٠	١٩٩٥	١٩٩٦		
٢٤٤٧٢	٣٤٨١	١٥٠٥	٢٣٧٧	٤٦٥٤	٢٩٦٦	٥٧٦٢	٢٤٤٧	٢٢٧٦	عدد	قضاء
١٠٠	١٣,٦	٥,٩	٩,٣	١٨,٢	١١,٦	٢٢,٦	٩,٦	٨,٩	%	المتن
٧٣١٩٢	٦٧٧٢	٣٧١٤	٥٥٦٦	١٣٢١١	٩١١٨	١٩٤٩٠	٦٦٢١	٨٦٦٩	عدد	محافظة
١٠٠	٩,٢٥	٥,٠٧	٧,٦	١٨	١٢,٤	٢٦,٦	٩,٠٥	١١,٨	%	كل لبنان
٢٤٥٤٠٠	٢٠٢١٠	١٥٩٤٦	٢١٤٢٥	٤٦٦٢٧	٣٣٦٠٨	٦٥٩٠٠	٢١٨٨٨	١٩٧٤٠	عدد	كل لبنان
١٠٠	٨,٢	٦,٥	٨,٧	١٩	١٣,٧	٢٦,٨	٨,٩	٨	%	

أنواع نشاط المؤسسات الاقتصادية في المتن:

كما سبقت الإشارة إلى ذلك، يبلغ عدد المؤسسات الإنتاجية في المتن ٢٥٤٧٢ مؤسسة. نحو ٣٢,٦% من المؤسسات الإنتاجية موجودة في منطقة الضاحية الشرقية القريبة، ثم نحو ٣٠,٦% في منطقة الضاحية الشرقية الملاصقة، فنحو ١٤,٢% و ٩,٥% على التوالي في مناطق الضاحية الشمالية الساحلية والضاحية الشرقية العليا، والنسب الباقية في المناطق الفرعية الأخرى.

الغالبية الساحقة من المؤسسات تستخدم أقل من خمسة عمال (٩,٨٢%). وتعمل نسبة ٣٦,٢% في تجارة المفرق، ثم بيع وصيانة المركبات (١١,٢٥%)، والفنادق والمطاعم (٥,٥%)، ثم أنشطة المنسوجات والمصنوعات الجلدية (٥,٤%)، و ٤,١٥% في تجارة الجملة، و ٤,٣% في الصحة والعمل الاجتماعي، ونسب أقل أهمية في الأنشطة الأخرى.

أما لجهة الأهمية المقارنة لبعض القطاعات الإنتاجية بمثيلاتها في محافظة جبل لبنان، فالطابع النشط في كل القطاعات هو الغالب على النشاط الاقتصادي في المتن مقارنة بأقضية جبل لبنان الأخرى. وتشكل المتن ٢٦,٤٩% من النشاط الزراعي في جبل لبنان و ٤٤,٨% من تجارة الجملة، و ٣٦% من أنشطة الإدارة العامة والضمان، و ٣٢,٣% من تجارة المفرق، و ٢٩,٤% من التعليم... الخ. في حين نجد أن حصتها في القطاعات الآتية في محافظة جبل

١- نتائج الإحصاء الشامل للمباني والمؤسسات في جبل لبنان لمديرية الإحصاء المركزي عام ١٩٩٦.

لبنان مرتفعة: الوساطة المالية (٥, ٤٧٪)، الأنشطة المساعدة للوساطة المالية (٩, ٥٣٪)، الأنشطة العقارية (٦, ٣٢٪)، الطباعة والنشر (٣, ٣٩٪)، النقل (٢, ٤٣٪)، التأمين (٧, ٤٦٪)، خدمات الحاسب الإلكتروني والبحث والتطوير (٦٨, ٥٠٪). ويبين الجدول الآتي توزيع المؤسسات في المتن وجبل لبنان بشكل مفصل.

المؤسسات الإنتاجية في المتن وجبل لبنان، حسب النشاط الذي تمارسه (عدد و%)⁽¹⁾

عدد المؤسسات في المتن	عدد المؤسسات في جبل لبنان	% المؤسسات في المتن	% المؤسسات في جبل لبنان
٩٢٤٦	٢٨٦١٥	٣٦,٢	٢٢,٣
١٧٣	٦٥٣	٠,٦٧	٢٦,٤٩
٢٨٦٦	٨٩٩١	١١,٢٥	٣١,٨
١٠٥٩	٢٣٥٩	٤,١٥	٤٤,٨٩
١٤١٦	٤٥٠٥	٥,٥	٣١,٤
١١٠٠	٣٤٨٤	٤,٣	٣١,٥
٩٣٧	٢٩٧٨	٣,٦٧	٣١,٣
٤٨٠	١٨٦٠	١,٨٨	٢٥,٨
٩٦٦	٢٥١٤	٣,٧٩	٣٨,٤
١٠٤٥	٢٣٤١	٤,١	٤٤,٦
١٣٩٣	٢٧٨٦	٥,٤	٥٠
٤٠٨	١٢١٨	١,٦	٣٣,٠٥
٢٤٢	٨٢٢	٠,٩٥	٢٩,٤
١٢٢٩	١٣١٧	٤,٨٢	٤٣,٦
٤٠٦	١٠٧٠	١,٥٩	٣٧,٩
-	-	-	-
٤٢٩	١٠٧٣	١,٦٨	٣٩,٩
٣٣٢	٨٧٤	١,٣	٣٧,٩
٩٤	٣٢٤	٠,٣٦	٢٩
٨١	٢٧٨	٠,٣١	٢٩,١
٢٢	٦١	٠,٠٨	٣٦
٥٧٢	٢٢٦	٠,٢٨	٣١,٨
١٦٥	٣٧٠	٠,٦٤	٤٤,٥٩
٢٥٥	٥٣٥	١	٤٧,٦
١٤٦	٣٠٧	٠,٥٧	٤٧,٥
١١٦	٢١٥	٠,٤٥	٥٣,٩
١٦٨	٥١٤	٠,٦٥	٣٢,٦
٦٢	٢٠٤	٠,٢٤	٣٠,٣
٢١٠	٥٣٤	٠,٢٤	٣٩,٩
٣٢	٧٤	٠,١٢	٤٣,٢
٧٩	١٦٩	٠,٣١	٤٦,٧
٧٥	١٤٨	٠,٢٩	٥٠,٦
١٨	٤٥	٠,٠٧	٤٠
١٥٠	٢١٩	٠,٥٨	٦٨,٥
٢٥٤٧٣	٧٣١٩٢	١٠٠	٣٤,٨

١- نتائج الإحصاء الشامل للمباني والمؤسسات في جبل لبنان لمديرية الإحصاء المركزي عام ١٩٩٦.

الفصل الرابع

أحوال المعيشة في القضاء

٤-١ الإطار العام:

صدر عن وزارة الشؤون الاجتماعية وبرنامج الأمم المتحدة الإنمائي عام ١٩٩٨، دراسة بعنوان خارطة أحوال المعيشة في لبنان. وهي عبارة عن دراسة تحليلية لبيانات مسح المعطيات الإحصائية للسكان والمساكن الذي صدرت نتائجه عام ١٩٩٦.

تضمنت الدراسة محاولة لقياس أحوال معيشة الأسر والأفراد المقيمين في لبنان، استناداً إلى دليل لأحوال المعيشة مركب من أحد عشر مؤشراً، تعبر عن درجة إشباع الحاجات الأساسية في ميادين السكن وتوفر المياه والصرف الصحي والتعليم ومؤشرات متصلة بالدخل. واستناداً إلى هذه الدراسة، أمكن التعرف أوضاع الأقضية اللبنانية في ما يختص بالمؤشرات المشار إليها، وبالنسبة إلى دليل أحوال المعيشة، كما أمكن تصنيف هذه الأقضية بالتسلسل حسب نسب الأسر والأفراد المحرومين من إجمالي المقيمين فيها، وتصنيفها حسب حصتها من إجمالي الأسر أو الأفراد المحرومين في لبنان. وقد صنفت الدراسة الأسر والأفراد ضمن خمس (وثلاث) فئات من أحوال المعيشة، على النحو الآتي: منخفضة جداً، ومنخفضة (مجموعها يشكل فئة أحوال المعيشة المتدنية في التصنيف الثلاثي، وهم مجموع من يعتبرون تحت عتبة الإشباع المقبولة لحاجاتهم الأساسية)، ومتوسطة، ومرتفعة، ومرتفعة جداً (ومجموع الفئتين الأخيرتين يشكل فئة أحوال المعيشة العالية ضمن التصنيف الثلاثي).

إن منهجية هذه الدراسة، والنتائج التفصيلية معروضة في الدراسة التي صدرت عام ١٩٩٨ كما سبقت الإشارة، وهي متوفرة للراغب في الاطلاع عليها.

الإنا في إطار الدراسة الحالية، سوف نقتصر على عرض أبرز النتائج في ما يختص بالمتن، وبالمقارنة مع المؤشرات نفسها على صعيد جبل لبنان ولبنان، والترتيب العام للمتن ضمن مجموع الأقضية اللبنانية.

وقد بينت الدراسة، ما يأتي: على صعيد لبنان بأسره، تبين أن ١، ٣٢٪ من الأسر المقيمة في لبنان (و٢، ٣٥٪ من الأفراد) ينتمون إلى درجة الإشباع المتدنية، وهؤلاء ينقسمون إلى أسر ذات درجة إشباع منخفضة جداً وتضم ١، ٧٪ من الأسر (و٨، ٦٪ من الأفراد)، ومنخفضة وتضم ٠، ٢٥٪ من الأسر (و٤، ٢٨٪ من الأفراد). وتمثل الأسر ذات الإشباع المتوسط النسبة الأكبر مع ٦، ٤١٪ من الأسر (و٢، ٤٢٪ من الأفراد). أما الأسر ذات درجة الإشباع العالية فتشمل ٤، ٢٦٪ من الأسر (و٦، ٢٢٪ من الأفراد)، منها ٩، ٢١٪ من الأسر (و٣، ١٩٪ من الأفراد) درجة إشباع حاجاتها مرتفعة، و٥، ٤٪ من الأسر (و٣، ٣٪ من الأفراد) درجة إشباع حاجاتها مرتفعة جداً.

توزع الأسر (والأفراد) حسب درجة إشباع الحاجات في الميادين الأربعة - لبنان^(١)

المقياس	منخفضة جداً	منخفضة	متوسطة	منخفضة	منخفضة جداً
المسكن	١٠٠	١٧،٢	٣٠،٣	٢٦،٥	١٥،٨
المياه والصرف الصحي	١٠٠	٨،٢٨	١٠،٢	٦٥،٩	٥،٥٠
التعليم	١٠٠	١٩،١	١٦،٨	٣١،٣	١٦،٢
مؤشرات متصلة بالدخل	١٠٠	٨،٥٤	١٦،٣	٣٢،٤	٢٣،٤
دليل أحوال المعيشة					
أسر	١٠٠	٤،٥١	٢١،٩	٤١،٦	٢٥
أفراد	١٠٠	٣،٣٠	١٩،٣	٤٢،٢	٢٨،٤

المصدر: خارطة أحوال المعيشة في لبنان، ١٩٩٨.

١- دراسة صادرة عن وزارة الشؤون الاجتماعية وبرنامج الأمم المتحدة الإنمائي عام ١٩٩٨ بعنوان خارطة أحوال المعيشة في لبنان.

درجات الإشباع حسب دليل أحوال المعيشة - % للأسر والأفراد، لبنان

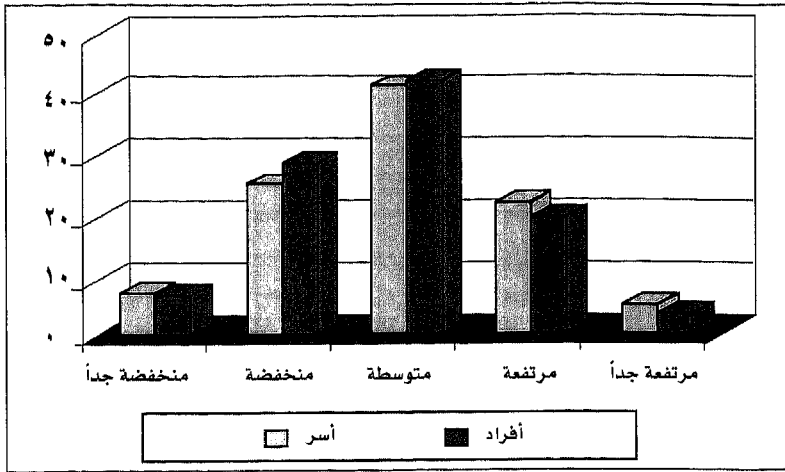

٤-٢ المتن في الترتيب العام لدليل أحوال المعيشة:

أما بالنسبة للمتن، فقد أتت النتائج لتبين أن ١٩,٧% من الأسر المقيمة في المتن (و١٨,٨% من الأفراد) ينتمون إلى درجة الإشباع المتدنية، وهؤلاء ينقسمون إلى أسر ذات درجة إشباع منخفضة جداً وتضم ٣% من الأسر (٩,٩% من الأفراد)، ومنخفضة وتضم ١٦,٧% من الأسر (١٦,٩% من الأفراد). وتمثل الأسر ذات الإشباع المتوسط ٤٣,٩% من الأسر (٦٥,٦% من الأفراد). أما الأسر ذات درجة الإشباع العالية فتشمل ٣٦,٤% من الأسر (٦٥,٦% من الأفراد)، منها ٢٨,٩% من الأسر (٥٥,٥% من الأفراد) درجة إشباع حاجاتها مرتفعة، و٧,٥% من الأسر (١٥,٦% من الأفراد) درجة إشباع حاجاتها مرتفعة جداً.

توزيع الأسر (والأفراد) حسب درجة إشباع الحاجات في الميادين الأربعة - المتن^(١)

الميدان	منخفضة جداً	منخفضة	متوسطة	مرتفعة	مرتفعة جداً	مجموع
المسكن	٧.٨	١٥.٢	٢٦.٣	٢٨.٣	٢١.٥	١٠٠
المياه والصرف الصحي	٣٠.٦	٣.٢	٧١.٦	١٤.٢	٧.٣	١٠٠
التعليم	١٢.٢	١٢.٨	٣١.٤	٢٠.٢	٢٣.٥	١٠٠
مؤشرات متصلة بالدخل	١١.٨	١٦.٨	٣٥.٢	٢٢.٨	١٢.٣	١٠٠
دليل أحوال المعيشة	٣	١٦.٧	٤٣.٩	٢٨.٩	٧.٥	١٠٠
أسر	١.٩	١٦.٩	٤٦.٦	٢٨.٥	٦.١	١٠٠
أفراد						

المصدر: خارطة أحوال المعيشة في لبنان، ١٩٩٨.

٤-٣ درجات الإشباع حسب دليل أحوال المعيشة - % للأسر والأفراد، المتن:

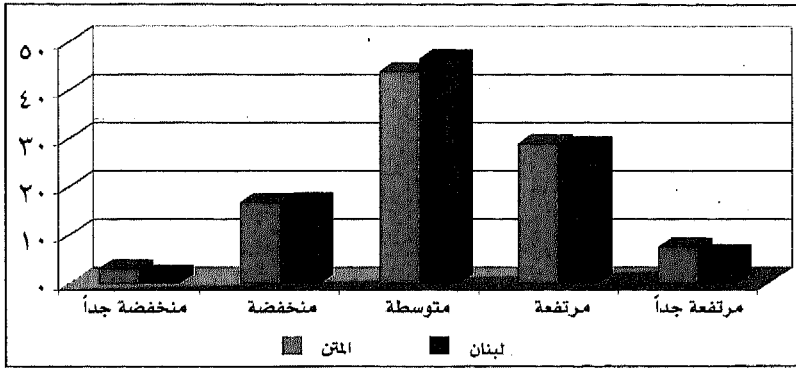

ويتبين من المقارنة الأولى، الاختلاف القليل في التكوين الاجتماعي لقضاء المتن، مقارنة بالمتوسط الوطني لأحوال المعيشة. والنسبة المنخفضة من الأسر المحرومة في هذا القضاء، جعلته يأتي في الترتيب الرابع والعشرين بين الأقضية لجهة نسبة الأسر المحرومة من إجمالي الأسر المقيمة فيه، كما يبين ذلك الجدول الآتي:

١- دراسة صادرة عن وزارة الشؤون الاجتماعية وبرنامج الأمم المتحدة الإنمائي عام ١٩٩٨ بعنوان خارطة أحوال المعيشة في لبنان.

ترتيب الأقسية اللبنانية حسب % للأسر المحرومة من إجمالي المقيمين في القضاء

القضاء	متدنية	متوسطة	عالية	مجموع
١. بنت جبيل	٦٧.٢	٢٨.٥	٤.٣٤	١٠٠
٢. الهرمل	٦٥.٩	٢٨.٦	٥.٥٨	١٠٠
٣. عكار	٦٣.٣	٢٩.١	٧.٥٩	١٠٠
٤. مرجعيون	٦٠	٢٢.٣	٧.٦٣	١٠٠
٥. المنيه الضنية	٥٤.٢	٣٩.٣	٦.٥١	١٠٠
٦. بعلبك	٤٩.٢	٤٠.١	١٠.٧	١٠٠
٧. صور	٤٥	٤١	١٤	١٠٠
٨. حاصبيا	٤١.٥	٤٨.٤	١٠.١	١٠٠
٩. النبطية	٤٠	٤٧.٤	١٢.٦	١٠٠
١٠. راشيا	٣٩.٥	٥١.٩	٨.٦٦	١٠٠
١١. جزين	٣٥.٧	٤٩.٨	١٤.٥	١٠٠
١٢. طرابلس	٣٤.٩	٣٨.٢	٢٦.٩	١٠٠
١٣. بشري	٣٤.٨	٤٥.٤	١٩.٨	١٠٠
١٤. البترون	٣٤.٢	٤٥	٢٠.٨	١٠٠
كل لبنان	٣٢.١	٤١.٦	٢٦.٤	١٠٠
١٥. بعبدا	٣١.٦	٤٢.٢	٢٦.١	١٠٠
١٦. الشوف	٣١	٥٠	١٩	١٠٠
١٧. البقاع الغربي	٣٠.٧	٥٣.٦	١٥.٨	١٠٠
١٨. جبيل	٣٠.١	٤٦.٧	٢٣.٢	١٠٠
١٩. زغرتا	٢٩.٧	٤٣	٢٧.٣	١٠٠
٢٠. صيدا	٢٩.٧	٤٧.٢	٢٣	١٠٠
٢١. زحلة	٢٨.٩	٤٥.٣	٢٥.٨	١٠٠
٢٢. صيدا	٢٧	٤٤.٧	٢٨.٣	١٠٠
٢٣. عاليه	٢٥	٤٥.٦	٢٩.٣	١٠٠
٢٤. المتن	١٩.٧	٤٣.٩	٣٦.٤	١٠٠
٢٥. بيروت	١٨.٤	٢٨.٧	٤٣	١٠٠
٢٦. كسروان	١٣.٥	٢٨.٣	٤٨.٢	١٠٠

المصدر: خارطة أحوال المعيشة في لبنان، ١٩٩٨.

ولدى مقارنة توزيع الأسر في المتن حسب فئات أحوال المعيشة، مع التوزيع على الصعيد الوطني، وعلى صعيد محافظة جبل لبنان، يتبين ما يأتي:

مقارنة دليل أحوال المعيشة (% أسر) في المتن مع محافظة جبل لبنان والمعدل الوطني

مجموع	مرتفعة جداً	مرتفعة	متوسطة	منخفضة	منخفضة جداً	دليل أحوال المعيشة
١٠٠	٧,٥	٢٨,٩	٤٣,٩	١٦,٧	٤	المتن
١٠٠	٥,٥	٢٦,١	٤٣,٦	٢٠,٣	٤,٤	جبل لبنان
١٠٠	٤,٥	٢١,٩	٤١,٦	٢٥	٧,١	لبنان

إن نسبة الحرمان العامة في قضاء المتن (٧,١٩%) توازي تقريباً نصف النسبة على الصعيد الوطني (١,٣٢%)، وتبلغ أكثر من ثلثي النسبة في محافظة جبل لبنان (٧,٢٤%). ولكن ما هو أكثر أهمية، هو أن نسبة من يعيشون في حالة حرمان شديد (فئة أحوال المعيشة منخفضة جداً) في قضاء المتن تبلغ ٣% من المقيمين في القضاء، في حين أن هذه النسبة لا تتجاوز ٤,٤% في محافظة جبل لبنان، و٧% في لبنان.

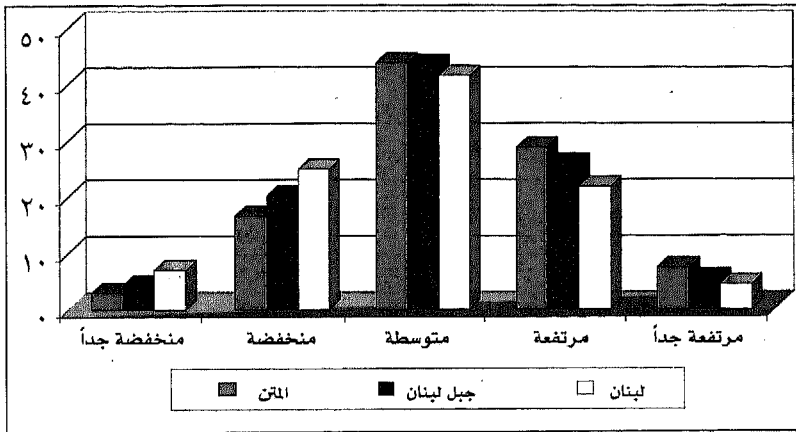

٤-٤ حصة المتن من العدد الإجمالي للمحرومين في لبنان:

من جهة أخرى، وأخذاً بعين الاعتبار عدد السكان الفعلي، يتبين أن حصة قضاء المتن من الإجمالي للسكان المحرومين في لبنان تبلغ ٦,٣٪، في حين أن حصة القضاء من السكان المصنفين ضمن فئة أحوال المعيشة المتوسطة تبلغ ١٣٪، و١٨٪ من إجمالي السكان المصنفين ضمن فئة أحوال المعيشة المرتفعة. وهذا الواقع يجعل من قضاء المتن يأتي في الترتيب السادس بين الأقسية اللبنانية كلها لجهة حصته من إجمالي المحرومين في لبنان.

الأقضية اللبنانية مرتبة حسب حصتها من العدد الإجمالي للمحرومين في لبنان (%)
من السكان^(١)

القضاء	متدنية	متوسطة	عالية	مجموع
١. عكار	١٢.٥	٣.٩٠	١.٤٦	٦.٣٧
٢. بعبدا	١١.٨	١.٢	١٢.٢	١٢
٣. طرابلس	٨.٢٤	٦.٦٠	٧.٢٤	٧.٢٢
٤. بيروت	٧.٦٢	٤.٦٨	١.٧٣	٥.٠٥
٥. المنية	٧.١٥	١٢.٨	٢٢.٩	١٣.١
٦. المتن	٦.٣٠	١٣	١٨.٠	١١.٨
٧. صور	٥.٧٣	٤.٠٢	٢.٠٧	٤.١٨
٨. المنية	٥.١٤	٢.٧٢	٠.٦٣	٣.١٠
٩. صيدا	٣.٩٤	٥.١٠	٤.٠١	٤.٤٥
١٠. الشوف	٣.٥٣	٤.٧١	٢.٨٤	٣.٨٧
١١. زحلة	٣.٤٢	٤.٤٥	٤.٠٤	٤
١٢. بنت جبيل	٣.٣٧	١.٠٩	٠.٢٢	١.٦٩
١٣. النبطية	٣.٣٤	٣.٤٩	١.٤١	٢.٩٧
١٤. الهرمل	٢.٤٦	٠.٨٠	٠.٢٣	١.٢٥
١٥. عاليه	٢.٣٥	٣.٦٣	٣.٧٨	٣.٢١
١٦. مرجعيون	٢.١٩	١.٠٧	٠.٤١	١.٣١
١٧. الشوف	١.٨٥	٢.٢٦	١.٧٧	٢.٠١
١٨. البقاع الغربي	١.٦٢	٢.٣١	١.١٠	١.٧٩
١٩. جبيل	١.٣٨	٣.٨٧	٨.١٩	٢.٩٧
٢٠. زهرتا	١.٣٥	١.٦٧	١.٧٣	١.٥٧
٢١. الكورة	١.١٦	١.٦٩	١.٨١	١.٥٣
٢٢. البترون	١.٠٧	١.٢٢	١.٠٠	١.١٢
٢٣. راشيا	٠.٨٧	٠.٩٥	٠.٢٥	٠.٧٧
٢٤. حاصبيا	٠.٧٥	٠.٧٣	٠.٢٣	٠.٦٣
٢٥. بشري	٠.٥٢	٠.٦٢	٠.٤٣	٠.٥٤
٢٦. جزين	٠.٤١	٠.٦٠	٠.٣٢	٠.٤٧
كل لبنان	١٠٠	١٠٠	١٠٠	١٠٠

المصدر: خارطة أحوال المعيشة في لبنان، ١٩٩٨.

١- دراسة صادرة عن وزارة الشؤون الاجتماعية وبرنامج الأمم المتحدة الإنمائي عام ١٩٩٨ بعنوان خارطة أحوال المعيشة في لبنان.

أما إذا اعتمدنا التصنيف الخماسي، فيتبين أن قضاء المتن وحده، يحتوي على ٢, ٣٪ من العدد الإجمالي للسكان الفقراء جداً، ونحو ١٦٪ من حصة محافظة جبل لبنان من السكان المصنفين ضمن هذه الفئة.

حصة المتن وجبل لبنان من العدد الإجمالي لكل من فئات أحوال المعيشة (% من السكان)^(١)

محافظة جنال	متن	محافظة جنال	محافظة جنال	محافظة جنال	محافظة جنال	محافظة جنال
١١,٨	٢١,٨	١٧,٤	١٣	٧,٨	٣,٢	المتن
٣٦,٨	٤٧,٥	٤٦,٧	٣٩,٥	٢٨,٩	١٦	جبل لبنان
١٠٠	١٠٠	١٠٠	١٠٠	١٠٠	١٠٠	لبنان

٤-٥ الأوضاع المقارنة للمتن في ميادين السكن والمرافق العامة والدخل:

كما سبقت الإشارة، فإن خارطة أحوال المعيشة تتضمن توزيع الأسر والسكان حسب فئات أحوال المعيشة كما تم تصنيفها حسب دليل أحوال المعيشة، وهو ما مرضناه بشيء من التفصيل في الفقرات السابقة. إلا أن الدراسة نفسها، تتضمن أيضاً تحليلاً مقارناً لأوضاع الأقضية حسب المؤشرات الخاصة بالميادين الأربعة الآتية التي سبقت الإشارة إليها، وهي: المسكن وخصائصه؛ توفر خدمات المياه والصرف الصحي؛ مؤشرات التعليم؛ ومؤشرات متصلة بالدخل.

وعلى سبيل الإيجاز وإبراز السمات المقارنة الأساسية، يتضمن الجدول الآتي توزيع الأسر في قضاء المتن حسب الأدلة الخاصة بالميادين الأربعة، مقارنة بالوضع في جبل لبنان ولبنان. النسب الواردة في الجدول، هي نسب الأسر في كل فئة فئات أحوال المعيشة الخاصة بالميادين المحدد (% من إجمالي الأسر المقيمة في القضاء أو المحافظة أو في لبنان).

١- دراسة صادرة عن وزارة الشؤون الاجتماعية وبرنامج الأمم المتحدة الإنمائي عام ١٩٩٨ بعنوان خارطة أحوال المعيشة في لبنان.

توزع الأسر حسب الدليل الخاص بكل ميدان (المتن، جبل لبنان، لبنان)

مجموع	مراشحة طناً	مراشحة	متوسطة	منخفضة	منخفضة جداً	
المسكن						
١٠٠	٢١,٥	٢٨,٣	٢٦,٣	١٥,٢	٨,٧	المتن
١٠٠	٢٠	٣٠,٦	٢٥,١	١٤,٩	٩,٤	جبل لبنان
١٠٠	١٧,٣	٣٠,٣	١٦,٥	١٥,٨	١٠,١	لبنان
المياه والصرف الصحي						
١٠٠	٧,٣	١٤,٢	٧١,٦	٣,٢	٣,٦	المتن
١٠٠	٩,٦	٩,٣	٦٤,٢	٥,٤	١١,٦	جبل لبنان
١٠٠	٨,٤	١٠,٢	٦٥,٩	٥,٥	١٠	لبنان
التعليم						
١٠٠	٢٣,٥	٢٠,٢	٣١,٤	١٢,٨	١٢,٢	المتن
١٠٠	٢٢,٩	١٩,٤	٣٢,٥	١٣,٣	١١,٩	جبل لبنان
١٠٠	١٩,١	١٦,٨	٣١,٣	١٦,٢	١٦,٦	لبنان
مؤشرات متصلة بالدخل						
١٠٠	١٣,٤	٢٢,٨	٣٥,٢	١٦,٧	١١,٨	المتن
١٠٠	١٠,٧	٢٠	٣٥,٩	١٩,١	١٤,٤	جبل لبنان
١٠٠	٨,٥	١٦,٣	٣٢,٤	٢٣,٤	١٩,٤	لبنان

المصدر: خارطة أحوال المعيشة في لبنان، ١٩٩٨.

واستناداً إلى الجدول أعلاه، يمكن تلخيص الخصائص المقارنة في هذه الميادين على النحو الآتي:

أولاً، المسكن: يتكون دليل المسكن من ثلاثة مؤشرات هي: حصة الفرد من المساحة المبنية للمسكن؛ وعدد الأفراد في الغرفة الواحدة؛ والوسيلة الرئيسية للتدفئة. واستناداً إلى هذا الدليل والاعتبارات المحددة، وجدت دراسة خارطة أحوال المعيشة أن نحو ٢٦٪ من الأسر تعيش في ظروف سكن متدنية النوعية، ومن أصل هؤلاء ١٠٪ يعيشون في ظروف متدنية جداً. ويبين الجدول أعلاه، أن هذه النسب في محافظة جبل لبنان لا تقل سوى قليلاً عن النسب الوطنية

(٣، ٢٤، ٤، ٩٪) في حين أن وضع المتن على هذا الصعيد افضل بقليل إذ تبلغ النسب المقابلة (٩، ٢٣، ٧، ٨٪).

ثانياً، المياه والصرف الصحي: يتكون دليل ميدان المياه والصرف الصحي من ثلاثة مؤشرات أيضاً هي: الاتصال بشبكة مياه للاستخدام المنزلي؛ المصدر الرئيسي لمياه الشرب؛ الاتصال بشبكة صرف صحي. واستناداً إلى هذا الدليل والعتبات المحددة لمؤشرات، بينت دراسة خارطة أحوال المعيشة أن نسبة ١٥، ٥٪ من الأسر المقيمة في لبنان، تعيش دون مستوى العتبة في ما يتصل بتوفر هذه الخدمات، من أصلها ١٠٪ تعيش في وضعية سيئة جداً. وما يلفت النظر بالنسبة لهذا الميدان، هو أن القسم الأكبر من السكان يتجمع في الفئة الوسطى (نحو ٦٦٪ من الأسر المقيمة في لبنان)، ويعود ذلك إلى أن هذا النوع من الخدمات يتوفر عموماً من خلال شبكات القطاع العام، وبنوعيات متقاربة لمختلف الفئات الاجتماعية، ما عدا بعض الحالات الخاصة في المناطق الشديدة الحرمان، أو الشديدة الثراء. ويتجمع ضمن هذه الفئة الوسطى، ٦٤، ٢٪ من الأسر في جبل لبنان، و٧١، ٦٪ من الأسر في المتن. وهي نسب متفاوتة كما هو واضح. والاختلاف والتفاوت يبرز هنا في الفئات الطرفية بشكل خاص، حيث إن نسبة ٣، ٦٪ من الأسر في المتن تعتبر محرومة جداً من خدمات المياه والصرف الصحي في المتن، في حين أن هذه النسبة لا تبلغ سوى ١١٪ تقريباً في كل من جبل لبنان و١٠٪ في لبنان (الفرق كبير كما هو واضح)، ونسبة الأسر التي تتم إشباع حاجاتها إلى خدمات المياه والصرف الصحي في المتن بشكل ممتاز، نحو ٧، ٣٪ من الأسر، مقابل نحو ٩، ٩٪ في كل جبل لبنان و٨، ٥٪ في لبنان. ويعني ذلك أن مؤشر الحرمان المناطقي في ما يختص بتوفر المياه والصرف الصحي في قضاء المتن، متفاوت مقارنة بجبل لبنان، وبالمتوسط الوطني.

ثالثاً، دليل التعليم: يتكون دليل التعليم من مؤشرين هما: مؤشر الالتحاق الدراسي؛ ومؤشر مستوى التعليم أو المرحلة التعليمية. واستناداً إلى هذا الدليل والعتبات الخاصة بمؤشرات، تبين أن نحو ٣٣٪ من الأسر المقيمة في لبنان، هي في وضعية حرمان لجهة حقوقها التعليمية، وأن نصف هذه النسبة تقريباً هي

في وضعية حرمان شديد، ويتميز توزيع الأسر في ميدان التعليم، بالنسب الهمة للفتيتين الطرفيتين المنخفضة جداً (٦, ١٦٪)، والمرتفعة جداً (١, ١٩٪)، مما يشير إلى درجة تفاوت هامة جداً في هذا الميدان، مقارنة بالميادين الأخرى. إن نسب الأسر المحرومة في ميدان التعليم في محافظة جبل لبنان تزيد عن المعدل الوطني بشكل محسوس (٢, ٢٥٪ من الأسر، من أصلها ٩, ١١٪ ضمن فئة منخفضة جداً)، إلا أن هذه النسب تبلغ في قضاء المتن التي تسجل فيها مؤشرات دليل التعليم، أن نسبة الأسر المحرومة حسب دليل التعليم تبلغ ٢٥٪ من الأسر المقيمة في القضاء، ومن أصلها نسبة ٢, ١٢٪ تعتبر محرومة جداً (في مكان آخر من هذه الدراسة، سيجري تناول مؤشرات التعليم والأمية بشكل أكثر تفصيلاً).

رابعاً، مؤشرات متصلة بالدخل: يتكون دليل المؤشرات المتصلة بالدخل من ثلاثة مؤشرات هي الآتية: مؤشر المهنة الرئيسية؛ مؤشر ملكية سيارة خاصة؛ ومؤشر معدل الإعالة الاقتصادية الفعلية للأسرة (نسبة الذين يعملون على العدد الإجمالي للأسرة). واستناداً إلى دليل الميدان والاعتبات الخاصة بمؤشراته، سجلت دراسة خارطة أحوال المعيشة في لبنان، أن نحو ٨, ٤٢٪ من الأسر المقيمة في لبنان تعيش تحت عبثة الحرمان بالنسبة لدليل المؤشرات المتصلة بالدخل، و٤, ١٩٪ من هؤلاء يعيشون في حالة نقص شديد للمداخيل. أما في محافظة جبل لبنان، فإن هذه النسب تبلغ ٥, ٢٣٪ منهم ٤, ١٤٪ ضمن فئة أحوال المعيشة المنخفضة جداً. وتبلغ النسب المقابلة للمتن ٥, ٢٨٪ و٨, ١١٪. وما يلفت النظر في وضعية دليل المؤشرات المتصلة بالدخل في قضاء المتن، هو أن نسبة الأسر المصنفة ذات وضعية منخفضة جداً (٨, ١١٪) مع نسبة الأسر المصنفة ذات وضعية منخفضة (٧, ١٦٪)، تشير إلى التدني النسبي في مستوى المداخيل في هذا القضاء الذي يطال ٥, ٢٨٪ من المقيمين.

٤-٦ على سبيل الخلاصة:

بإيجاز شديد، بينت دراسة خارطة أحوال المعيشة في لبنان، أن المتن هو أحد الأقضية ذات مستوى الحرمان المنخفض في لبنان. ويتفاوت ترتيب قضاء المتن

مقارنة بالأقضية الأخرى، لجهة شدة الحرمان فيه، حسب الميدان المحدد. ويأتي هذا القضاء في الترتيب الثالث حسب دليل المسكن، ويرأوح بين الترتيب العشرين والخامس والعشرين في الميادين الأخرى.

ترتيب المدن حسب الميادين، والقضاءين الأكثر والأقل حرماناً^(١)

دليل الأحوال المعيشية	دليل المسكن	دليل المياه والصرف الصحي والتعليم	دليل التوظيفات المتصلة بالدخل	ترتيب المدن	القضاء الأكثر حرماناً	القضاء الأقل حرماناً
٢٤	٣	٢٠	٢٥		بنت جبيل	كسروان
					بعيدا	بيروت
					عكار	كسروان
					النهرمل	كسروان

١- دليل خارطة أحوال المعيشة.

الفصل الخامس

التعليم والمنشآت التعليمية

٥-١ مؤسسات التعليم:

أ- التعليم العام: ما قبل الجامعي:

يتبين من معطيات الجدول (٢٨) أن قضاء المتن يضم ١٨٤ مدرسة، ٢٨٪ منها هي مدارس رسمية، ٥٩٪ هي مؤسسات تعليم خاصة غير مجانية، أما اللغات الأجنبية التي تدرس فيها فحصة الفرنسية تعادل ٧٦٪ والإنكليزية ١٨٪، و٧٪ تدرس اللغتين معاً.

الجدول (٢٨): توزيع المدارس بحسب نوعها واللغة الأجنبية فيها في قضاء المتن

الجموع عدد	فرنسية والإنكليزية		إنكليزية	فرنسية	اللغة
					نوع
٢٨	٥١	-٢	٣	٤٦	رسمي
١٤	٢٥	١	٥	١٩	خاص مجاني
٥٩	١٠٨	٩	٢٥	٧٤	خاص غير مجاني
١٠٠	١٨٤	١٢	٣٣	١٣٩	المجموع عدد
%١٠٠		٧	١٨	٧٦	%

عدد تلامذة هذه المدارس يقارب ٧٨ ألف تلميذ ١٤٪ منهم ينتسبون إلى المدارس الرسمية، فيما ٧٨٪ يدرسون في مؤسسات التعليم الخاصة غير المجانية أي بمعدل ٢١٣ تلميذاً في المدرسة الرسمية مقابل ٥٦٣ في الخاصة (الجدول ٣٠) ٣٠٪ من التلامذة هم في المرحلة المتوسطة و١٤٪ في الثانويات (الجدول ٢٩).

الجدول (٢٩) : توزيع التلامذة وفق نوع المدرسة ومرحلة التعليم في قضاء المتن

المجموع	ثانوية		متوسطة	الابتدائية	قبل الابتدائية	مرحلة
	عدد	%				
١٤	١٠٨٨٢	٢٢٨٧	٤٢٧٨	٢٦٩٨	٦١٩	رسمي
٨	٦٣٧٢	-	-	٤٤١٨	١٩٥٥	خاص مجاني
٧٨	٦٠٧٧٨	٧٩٣٠	١٨٨١٨	٢١٧٤٨	١٢٢٨٢	خاص غير مجاني
١٠٠	٧٨٠٣٣	١١٢١٧	٢٣٠٩٦	٢٨٨٦٤	١٤٨٥٦	المجموع عدد
%١٠٠		١٤	٣٠	٣٧	١٩	

الجدول (٣٠) : توزيع الطلاب المهني بحسب نوع المهنيات في قضاء المتن

متوسط عدد الطلاب / مدرسة	متوسط عدد الطلاب / المهنة	المهنيات		الطلاب عدد	الطلاب عدد	نوع
		%	عدد			
٢١٣	٤٧٢	١٤	٩	٤٢٤٠		رسمي
٢٥٥	٢٠٧	٨٦	٥٥	١١٣٦٢		خاص
٥٦٣	٢٤٤	١٠٠	٦٤	١٥٦٠٣		المجموع عدد

ب - التعليم المهني :

هناك ٦٤ مدرسة مهنية في قضاء المتن ١٤% هي مهنيات رسمية بمتوسط عدد من التلاميذ للمهنة الواحدة هو ٤٧٢ تلميذاً (الجدول ٣٠)، و٨٦% منها هي مهنيات خاصة تضم كل منها ٢٠٧ تلامذة كمعدل وسطي، ما من مهنية رسمية خارج ساحل المتن مقابل ١٠ مهنيات خاصة موزعة في القرى الوسطى وأعلى المتن.

ج - الإشباع في ميدان التعليم :

مقارنه مع المعدلات العامة لكل لبنان، يتوزع سكان قضاء المتن بحسب الدرجات الثلاثية لإشباع حاجاتهم الأساسية في ميدان التعليم بحيث تنخفض نسبة السكان عن الدرجة الدنيا العامة لكل لبنان ٦، ٢٢% مقابل ٠، ٣٣% وترتفع عن الدرجة العليا العامة فيه ١، ٤٣ مقابل ٨، ٣٢% (الجدول

٣١) مما يعني أن الإشباع في ميدان التعليم في قضاء المتن هو أفضل مما هي عليه الحال في كل لبنان.

الجدول (٣١): توزيع السكان بحسب درجة إشباع الحاجات الأساسية في ميدان التعليم في قضاء المتن

مجموع	طالبة	متوسطة	متدنية	درجة اشباع	قضاء
%١٠٠	٤٣,١	٣٤,٣	٢٢,٦		المتن
%١٠٠	٣٢,٨	٣٤,٢	٣٣		لبنان

٥-٢ من هم داخل مؤسسات التعليم:

أ - المستوى الحالي:

٢٧% من المقيمين في قضاء المتن ينتسبون إلى مؤسسات التعليم وعددهم ٩٨٣٧٣ تلميذا وطالبا (الجدول ٣٥) موزعين بالتساوي بين الجنسين ٤٧% هم في المرحلة الابتدائية ٣١,٤٩ في التكميلية والثانوية، و ١٢,٤% من المرحلة الجامعية التي فيها يتفوقون نسبياً على المعدل العام لكل لبنان وفيها يبرز ارتفاع نسبة البنات على الصبيان.

الجدول (٣٢): توزع المقيمين الذين هم في الحضانة أو الروضة أو يتابعون الدراسة حالياً بحسب الجنس والمستوى التعليمي الحالي

كل لبنان	المجموع		انثى		ذكر		المستوى التعليمي
	%	العدد	%	العدد	%	العدد	
١١,٣٨	١١,٦٨	١١٤٨٩	١١,٩	٥٨٣٩	١١,٤٦	٥٦٥٠	صفر - ٥ سنوات يتابع الروضة او الابتدائي
٤٢,٦٨	٢٥,٤٢	٢٥٠٠٢	٢٥,٨١	١٢٦٦٩	٣٧,٣٦	١٨٤١٤	ست سنوات او اكثر يتابع الابتدائي او دون الابتدائي
٢٨,٦٨	٢٥,٤٢	٢٥٠٠٢	٢٥,٨١	١٢٦٦٩	٢٥,٠٢	١٢٣٣٢	يتابع في المتوسط او BP
١١,٨٧	١٤,٨٩	١٤٦٥١	١٥,١٨	٧٤٥٢	١٤,٦١	٧١٩٩	يتابع في الثانوي او BT
٨,٧٩	١١,٨٩	١١٧٠٠	١٢,٦	٦١٨٧	١١,١٨	٥٥١٣	يتابع في الجامعة او TS و LT
٠,٦١	٥٥	٥٣٨	٧٣	٣٥٨	٣٦	١٧٩	يتابع دراسات عليا
١٠٠	١٠٠	٩٨٣٧٣	١٠٠	٤٩٠٨٦	١٠٠	٤٩٢٨٦	المجموع
	١٠٠		٥٠		٥٠		المجموع%

١٧,٥% من الطلاب ينتسبون إلى اختصاصات أدبية و٩,١% إلى اختصاصات علمية، وترتفع هذه النسب ثلاثة أضعاف في المستوى الجامعي حيث تصل على التوالي إلى نسبة ٦٠% و٣٩% متفوقة بذلك على المعدلات العامة لكل لبنان (الجدول ٣٣).

الجدول (٣٣): توزع الذين يتابعون الدراسة حالياً (مستوى متوسط وما فوق) بحسب الجنس والاختصاص التعليمي

كل لبنان	المجموع		انثى		ذكر		نوع الاختصاص
	%	العدد	%	العدد	%	العدد	
١٥	١١,٩٤	٦١٩٨	٩,٠١	٢٤٠٣	١٥,٠٤	٣٧٩٤	اختصاصات علمية
١٦,٠١	١٧,٥١	٩٠٨٦	٢١,٠٧	٥٦١٨	١٢,٧٥	٣٤٦٨	اختصاصات أدبية
٠,٨٤	٥١	٢٦٤	٤٠	١٠٥	٦٣	١٥٨	اختصاصات غير مبينة
٧٣,٥٧	٧٠,٠٤	٣٦٣٤٣	٦٩,٥٣		٧٠,٥٨	١٧٨٠٣	تعليم عام
١٠٠	١٠٠	٥١٨٩٠	١٠٠	٢٦٦٦٧	١٠٠	٢٥٢٢٣	المجموع
	١٠٠		٥١		٤٩		المجموع%

ب - الاختصاصات الرجالية :

يتجه طلاب المتن نحو الاختصاصات العلمية ١٢٪ والأدبية، ١٨٪، أكثر من المعدل العام لكل طلاب لبنان ١٥٪ و ١٦٪ (الجدول ٣٣) على أن الذكور هم أكثر توجهها نحو العلمية والإناث اشد اختياراً للأدبية، وكلا الاتجاهين يبرزان بوضوح على المستوى الجامعي.

٣-٥ من هم خارج مؤسسات التعليم :

أ - المستوى المحصل :

٧٣٪ من المقيمين في قضاء المتن هم خارج مؤسسات التعليم وعددهم ٢٦٨٧٧٧ شخصاً (الجدول ٣٤) ٥١٪ منهم من الإناث، ١٢٪ منهم هم جامعيون ١٤٪ ثانويون و ٢٧٪ تكميليون وهي نسب تفوق مثيلاتها الملاحظة لكل لبنان.

الجدول (٣٤) : توزع المقيمين الذين هم خارج المؤسسات التعليمية حالياً بحسب الجنس والمستوى التعليمي المحصل

كل البنات	المجموع		أنثى		ذكر		المرحلة التعليمية
	%	العدد	%	العدد	%	العدد	
١٠.١٩	٦.٤٢	١٧٢٥٤	٦.١٥	٨٤٠١	٦.٧	٨٨٥٤	صفر - ٥ سنوات غير ملتحق في الروضة حالياً
٠.٥٢	١٤	٣٧٩	٨	١١٦	٢٠	٢٦٣	من ٦-٩ سنوات غير ملتحق في المدرسة حالياً
١٥.٨٩	١١.٠٦	٢٩٧٢٣	١٤.٣١	١٩٥٥٢	٧.٧	١٠١٧١	عشر سنوات أو أكثر، أمي
١١.٤١	٩.٧٧	٢٦٢٦٦	٨.٨٥	١٢٠٩٠	١٠.٧٣	١٤١٧٧	عشر سنوات أو أكثر، يقرأ ويكتب
٢٢.٨٩	٢٥.٠٥	٦٧٢٢١	٢٢.١	٣٠١٩٨	٢٨.٠٩	٣٧١٢٣	أنهى الابتدائي
١٧.٥٥	٢٧.٨٤	٥٦٠١١	٢١.٧٤	٢٩٧٠٢	١٩.٩١	٢٦٣٠٨	أنهى المتوسط أو BP
١٢.٩١	١٤.٤١	٣٨٢٦٦	١٥.٨٨	٢١٦٩٢	١٢.٩	١٧٠٤٤	أنهى الثانوي أو BT
٧.٥٨	١١.٤	٣٠٦٣١	١٠.٣١	١٤٠٨٢	١٢.٥٢	١٦٥٤٩	أنهى الجامعة أو TS أو LT
١.٠٦	٩١	٢٤٥٦	٥٧	٧٨٠	١.٢٧	١٦٧٦	أنهى دراسات عليا
١٠٠	١٠٠	٢٦٨٧٧٧	١٠٠	١٣٦٦١٢	١٠٠	١٣٢١٦٤	المجموع
	١٠٠		٥١		٤٩		المجموع

ب - الاختصاصات المحصلة :

١١,٧٪ هم حملة شهادات في الاختصاصات العلمية و٢١٪ في الاختصاصات الأدبية (الجدول ٣٥) وهي نسب تبلغ أقصاها لدى حملة الشهادات الجامعية حيث تبلغ على التوالي ٣٤٪ و٦٤٪. فالذكور هم أكثر ميلاً نحو العلمية والإناث نحو الأدبية.

الجدول (٣٥) : توزع الذين هم خارج المؤسسات التعليمية حالياً (متوسط وما فوق) بحسب الجنس والاختصاص التعليمي

نوع الاختصاص	ذكر		انثى		المجموع	
	العدد	%	العدد	%	العدد	%
اختصاصات علمية	١٠٨٥٧	١٧,٦٣	٤٠٦٩	٦,١٤	١٤٩٢٥	١١,٦٨
اختصاصات أدبية	١٢٢٠٦	١٩,٨٢	١٤٩٣٦	٢٢,٥٤	٢٧١٤٢	٢١,٢٣
اختصاصات غير مبيّنة	٢٨٥	٤٦	٢٤٢	٣٧	٥٢٧	٤١
تعليم عام	٢٨٢٢٩	٦٢,٠٨	٤٧٠١٠	٧٠,٩٥	٨٥٢٣٩	٦٦,٦٨
المجموع	٦١٥٧٧	١٠٠	٦٦٢٥٦	١٠٠	١٢٧٨٣٣	١٠٠
المجموع%	٤٨		٥٢		١٠٠	

٥-٤ الانتساب المدرسي :

أ - الالتحاق المدرسي :

تشكل نسبة الالتحاق المدرسي في قضاء المتن ٩٢,٤٪، وهي أرفع من معدلها العام لكل لبنان الذي يناهز ٨٨,٩٪ من العمر ٦-١٢ سنة. يبلغ هذا المعدل أرفع مستوى له في عمر ١١ سنة لدى الصبيان حيث يعادل ٩٩,٦٨٪ (الجدول ٣٦) ويبلغ ١٠٠٪ لدى البنات في عمر ٨ سنوات (الجدول ٣٧)، يقع قضاء المتن في المرتبة الثانية، بين أفضية لبنان من حيث الالتحاق المدرسي. أي انه ما بين الأفضية الأكثر تحاققاً مدرسياً.

الجدول (٣٦) : توزع المقيمين الذكور بحسب العمر الإفرادي والانتساب الدراسي

العمر	أول سن الدراسة		يتابع في الروضة		يتابع الدراسة حالياً ابتدائي وما فوق		المتابع للروضة حالياً وسبق للالتحاق		لم يتابعه أبنا الدراسة أبنا		المجموع
	العقد	%	العقد	%	العقد	%	العقد	%	العقد	%	
٤-٥	٨٥٥٩	٧٢.٨٩	٣١٨٣	٢٧.١١							١١٧٤٢
٥	٣٩٥	١٠.٦٩	٢٤٤٥	٨٨.٥٥	٢١	٧٦					٢٧٦٢
٦			١٢٨٦	٤٤.٦٩	١٤١٢	٤٩.٠٨			١٧٩	٦.٢٣	٢٨٧٧
٧					٣٠٧٨	٩٨.٢٣			٥٣	١.٦٨	٣١٣٠
٨					٢٦٦٧	٩٩.٦١			١١	٣.٩	٢٦٧٧
٩					٢٧٧٢	٩٩.٣٥			٢١	٧.٥	٢٧٩٣
١٠					٢٨٦٧	٩٨.٩١	١١	٣.٦	٢١	٧.٣	٢٨٩٩
١١					٢٣٣٦	٩٩.٦٨			١١	٣.٢	٢٣٤٧
١٢					٣٠.١٥	٩٧.٩٥	٦٣	٢.٥			٣٠٧٨
١٣					٣٠٠٤	٩٥.٣٢	١٣٧	٤.٣٥	١١	٣.٣	٣١٥٢
١٤					٣١٤١	٨٨.٤٣	٣٤٨	٩.٧٩	٦٣	١.٧٨	٣٥٥٢
١٥					٢٩٤١	٨٢.٧٨	٥٤٨	١٥.٦٢	٢١	٦.٠	٣٥١٠
١٦					٢٤٦٦	٧٤.٠٥	٨٠١	٢٤.٠٥	٦٣	١.٩	٣٣٣١
١٧					٢٣٤٠	٦٧.٨٩	١٠٧٥	٣١.١٩	٣٢	٩.٢	٣٤٤٧
١٨					٢٣٤٠	٦١.١٦	١٣٨١	٣٦.٠٩	١٠٥	٢.٧٥	٣٨٢٦
١٩					١٣١٨	٤٤.٩٦	١٥٨١	٥٣.٩٦	٣٢	١.٠٨	٢٩٣٠
٢٠					١٣٦٠	٤١.٠٨	١٨٨٧	٥٧.٠١	٦٣	١.٩١	٣٣١٠
٢١					١٠٥٤	٣١.١٥	٢٢٦٦	٦٦.٩٨	٦٣	١.٨٧	٣٣٨٣
٢٢					٩٩١	٢٨.٣١	٢٣٨٢	٦٨.٠٧	١٢٦	٣.٦١	٣٤٩٩
٢٣					٧٩١	٣٢.٠٦	٢٧١٩	٧٥.٨٨	٧٤	٢.٠٦	٣٥٨٤
٢٤					٦٢٢	١٦.٢١	٣٠٥٧	٧٩.٦٧	١٥٨	٤.١٢	٣٨٣٧
٢٥+					٩٣٨	٨٩	٩١٠٠٥	٨٦.٧٩	١٢٩١٢	١٢.٢١	١٠٤٨٥٥
لا جواب									٣٢	١٠٠	٣٢
المجموع	٨٨٥٤	٤.٨٨	٦٩١٤	٣.٨١	٤٢٣٧٢	٢٢.٣٥	١٠٩٢٦٧	٦٠.٣١	١٤٠٥٠	٧.٧٤	١٨١٤٥١

الجدول (٣٧) : توزع المقيّمات الإناث بحسب العمر الإفرادي والانتساب الدراسي

العمر	دور من الدراسة		يتابع في الروضة		يتابع في الدراسة		لا يتابع في الدراسة		المجموع	
	العدد	%	العدد	%	العدد	%	العدد	%	العدد	%
٤-٥	٨٠٧٤	٦٩,٣٢	٣٥٧٢	٣٠,٦٨					١١٦٤٧	١٠٠
٥	٣٢٧	١٢,٦	٢١٥٠	٨٢,٩٣	١١٦	٤,٤٧			٢٥٩٣	١٠٠
٦			٢	٤٧,٤٩	١٢٢٣	٤٩,١٦			٢٥٠٩	١٠٠
٧					٢٨٠٤	٩٩,٢٥			٢٨٢٥	١٠٠
٨					٢٧٥١	١٠٠			٢٧٥١	١٠٠
٩					٢٢٧٧	٩٩,٥٤			٢٢٨٧	١٠٠
١٠					٢٧٩٣	٩٨,٨٨	٢١	٧٥	٢٨٢٥	١٠٠
١١					٣١٦٢	٩٩,٠١	١١	٣٣	٣١٩٤	١٠٠
١٢					٣٥٥١	٩٩,٥٩			٣٥٦١	١٠٠
١٣					٣١٦٢	٩٦,٧٧	٩٥	٢,٩	٣٢٦٧	١٠٠
١٤					٢٨٩٩	٩٣,٢٢	٣٠٠	٦,٤٤	٣١٠٩	١٠٠
١٥					٣١٣١	٩٢,٢٤	٢٥٣	٧,٤٥	٣٣٩٤	١٠٠
١٦					٢٧٣٠	٨٠,٩٤	٦١١	١٨,١٣	٣٣٧٣	١٠٠
١٧					٣٥٥١	٧٦,٣٤	٧٨٠	٢٢,٣٤	٣٣٤١	١٠٠
١٨					٣٤٩٨	٧٠,٥٤	١٠٢٢	٢٨,٨٧	٣٥٤٢	١٠٠
١٩					١٦٣٤	٦٤,٠٥	٨٨٥	٣٤,٧١	٢٥٥١	١٠٠
٢٠					١٦٤٤	٤٥,٨٨	١٨٧٦	٥٢,٣٥	٣٥٨٤	١٠٠
٢١					١٢٨٦	٣٧,٥٤	٢٠٩٨	٦١,٢٣	٣٤٣٦	١٠٠
٢٢					١٢٤٤	٣٣,١٥	٢٤٥٦	٦٥,٤٥	٣٧٥٢	١٠٠
٢٣					٦٠١	١٦,٦٢	٢٩٧٢	٨٢,٢٢	٣٦١٥	١٠٠
٢٤					٤٧٤	١٤,٠٦	٢٨٤٦	٨٤,٣٧	٣٣٢٣	١٠٠
٢٥					٦٢٢	٥٦	٨٩٤٣٤	٧٩,٩	١١١٩٢٧	١٠٠
لا جواب					١١	٤,١٧	١١	٤,١٧	٢٥٣	١٠٠
المجموع	٨٤٠١	٤,٥٢	٦٩١٥	٣,٧٢	٤٢١٧٢	٢٢,٧١	١٠٥٥٧١	٥٦,٨٥	١٨٥٦٩٩	١٠٠

ب - الأمية :

تبلغ الأمية لدى المقيمين منذ ١٠ سنوات وما فوق في قضاء المتن نسبة ٩,٣٥% (الجدول ٢٨) وهي أدنى بشكل ملحوظ عن معدلها العام لكل لبنان الذي يساوي ١٣,٦%، في ما يقع قضاء المتن في المرتبة الخامسة بين أفضية لبنان من حيث نسبة الأمية فيه أي أنه ما بين الأفضية الأقل أمية.

الجدول (٣٨): توزيع المقيمين ١٠ سنوات وأكثر بحسب الجنس والمستوى التعليمي المحصل

	ذكور		أمية		المجموع	
	المجموع	%	المجموع	%	المجموع	%
عشر سنوات أو أكثر، أمي	١٠١٧١	٦,٥٤	١٩٥٥٢	١٢,١٤	٢٩٧٢٣	٩,٣٩
عشر سنوات أو أكثر، يقرأ ويكتب	١٤١٧٧	٩,١٢	١٢٠٩٠	٧,٥١	٢٦٢٦٦	٨,٣
ست سنوات أو أكثر يتابع الابتدائي أو دون الابتدائي	٧١٩٩	٤,٦٣	٦٣٢٤	٣,٩٣	١٣٥٢٣	٤,٢٧
أنهى الابتدائي	٤٩٤٥٥	٣١,٨١	٤٢٨٦٧	٢٦,٦١	٩٢٣٢٢	٢٩,١٦
أنهى المتوسط أو BP	٣٣٥٠٧	٢١,٥٥	٣٧١٥٤	٢٣,٠٦	٧٠٦٦٢	٢٢,٣٢
أنهى الثانوي أو BT	٢٢٥٥٦	١٤,٥١	٢٧٨٧٩	١٧,٣١	٥٠٤٣٥	١٥,٩٢
أنهى الجامعة أو TS أو LT	١٦٧٢٨	١٠,٧٦	١٤٤٤٠	٨,٩٦	٣١١٦٨	٩,٨٥
أنهى دراسات عليا	١٦٧٦	١,٠٨	٧٨٠	٤٨	٢٤٥٦	٧,٨
المجموع	١٥٥٤٦٩	١٠٠	١٦١٠٨٧	١٠٠	٣١٦٥٥٦	١٠٠
	٤٩		٥١		١٠٠	

٥-٥ التأخر المدرسي:

لكل صف من صفوف المراحل الدراسية عمر وسط يتمحور حوله التلامذة ويتشتتون إما تأخراً وإما إيجاباً، فبقدر ما يتم التقدم في مراحل التعليم بمقدار ذلك يتضاءل عدد التلامذة المبكرين ويزداد عدد المتأخرين دراسياً. فنسبة التلامذة المبكرين هي ٦,٤% في المرحلة الابتدائية (الجدول ٣٩) و ٤,١% في التكميلية (الجدول ٤٠) و ٢,٣% في الثانوية (الجدول ٤١) أما متوسط نسبة التأخر المدرسي فهي على التوالي ١٦,٤% و ١٧,٥% و ١٨,٥% في مراحل التعليم الثلاث ما قبل جامعية في قضاء المتن. يراوح الإبطار المدرسي من ٥-٠,٥ سنة. أما التأخر المدرسي فيراوح من ١-٣ سنوات كمتوسطات عامة.

الجدول (٣٩) : توزيع الذين يتابعون ابتدائي أو دون ابتدائي بحسب الصف والعمر
الإفرادي

رقم	المجموع		الصفوف		١		٢		٣		٤		٥		٦		٧		٨		مجموع
	العدد	%	العدد	%	العدد	%	العدد	%	العدد	%	العدد	%	العدد	%	العدد	%	العدد	%	العدد	%	
٢٠	٩٥	١٩	٩٥	١٠٠																	٩٥
١١	٧٤	٥٢	٧٤	١٠٠																	٧٤
٩٨	٤٥٢	٢.٢٨	٤٥٢	١٠٠																	٤٥٢
٤١٣	٢١٠٠	١٥,٥٥	٢١٠٠	١٠٠																	٢١٠٠
٨,٥٧	٢٩٨٤	٢٨,٨١	٢٩٨٤	١٠٠																	٢٩٨٤
١٠,١٨	٤٧٣٣	٢٣,٢٣	٤٥٩٦	١٠٠																	٤٥٩٦
١١,٠٢	٥١٢٣	١٧,٩١	٤٣٧٧	١٠٠																	٤٣٧٧
١٢,١٥	٥٨٨٢																				٥٨٨٢
١١,٦٦	٥١١٨																				٥١١٨
١٠,٨٦	٥٤٥٤																				٥٤٥٤
١١,٣٨	٥٢٩١																				٥٢٩١
٤,٧٦	٤٥٢٣																				٤٥٢٣
٧,٠٣	١٨٩٧																				١٨٩٧
٥,٧٦	٨١٢																				٨١٢
١	٤٣																				٤٣
١٠٤	٤٣																				٤٣

الجدول (٤١) : توزيع الذين يتابعون ثانوي بحسب الصف والعمر الإفرادي

العمر	لا جواب		٠١		٠٢		٠٣		المجموع	
	العدد	%	العدد	%	العدد	%	العدد	%	العدد	%
١٤			١٣٧	٢.٤١					١٣٧	٩٤
١٥			١٤٢٣	٣٥	١١٦	٢.٨٢			١٥٣٩	١٠.٥
١٦	٣٢	١٠.٧١	١٨٥٥	٣٢.٥٩	٩٢٨	٢٢.٥٦	١٣٧	٣.٠١	٢٩٥١	٢٠.١٤
١٧	٤٢	١٤.٢٩	١٢٤٤	٣١.٨٥	١٤٠٢	٣٤.١	١٠١٢	٢٢.٢٢	٣٧٠٠	٢٥.٣٥
١٨	٥٣	١٧.٨٦	٧٣٨	١٢.٩٦	٢٥٩	٢٣.٣٣	١٥٤٩	٣٤.٠٣	٢٢٩٩	٢٢.٥٢
١٩	١١	٣.٥٧	٢٣٢	٤.٠٧	٣٥٨	٨.٧٢	٧٩١	١٧.٣٦	١٣٩١	٩.٥
٢٠	٦٣	٢١.٤٣	٣٢	٥٦٥	١٢٦	٣.٠٨	٤٦٤	١٠.١٩	٦٨٥	٤.٦٨
٢١	١١	٣.٥٧	١١	١٩	٦٣	٥١.٥٤	٢٣٢	٥.٠٩	٣١٦	٢.١٦
٢٢	٣٢	١٠.٧١	٢١	٣٧	٨٤	٢.٠٥	١٠٥	٢.٣١	٢٤٢	١.٦٥
٢٣	٢١	٧.١٤			٤٢	١.٠٣	١١٦	٢.٥٥	١٧٩	١.٣٢
٢٤					١١	٢٦	١٠.٥	٢.٣١	١١٦	٧٩
٢٥+	٢١	٧.١٤			٢١	٥١	٤٢	٩٣	٨٤	٥٨
لا جواب	١١	٣.٥٧							١١	٠.٧
المجموع	٢٩٥	١٠٠	٥٦٩٢	١٠٠	٤١١١	١٠٠	٤٥٥٣	١٠٠	١٤٦٥١	١٠٠

٦-٥ التسرب المدرسي :

يصعب احتساب نسبة التسرب المدرسي في المراحل التعليمية من خلال الجداول (٤٤-٤٥) إلا أن معطيات الجدول (٤١) تسمح باستخلاص دلالة (في ما صح أن الدفق الديموغرافي المدرسي هو بحالة استقرار) مفادها أن نسبة التسرب المدرسي هي مرتفعة في المرحلة الابتدائية والتكميلية عن معدلها العام لكل لبنان، لكونها تعادل على التوالي، ١، ٧٪ و ٣٪، وتقلب المعادلة في المرحلة الثانوية والجامعية فيتدنى التسرب المدرسي عن المعدل العام لكل لبنان بنسبة ٠، ٣٪ و ١، ٣.

الفصل السادس

الموارد الطبيعية

يمكن تبويب الموارد الطبيعية في قضاء المتن إلى أربعة، هي الأرض، المياه، الأحراج، المواد الخام.

١-٦ الأرض واستثماراتها:

١- الأرض الزراعية:

أ- المساحة الزراعية:

يتبين من معطيات الجدول (٤٢) ما يأتي:

١- تراجع كمي مطلق في مساحات الأرض المزروعة خلال ٣٦ سنة مقداره ٥٤٪ بحيث إن الأرض المزروعة أصبحت في ١٩٩٦ بنسبة ٤٦٪ مما كانت عليه في ١٩٦٠ والمزروعات التي أصيبت بالإهمال الأعظم، هي البعلية بحيث تراجعت مساحتها من ٢٨٢١ في ١٩٦٠ إلى ٧٣٩ هكتاراً في ١٩٩٦ أي بتراجع يوازي ٧٤٪.

٢- تقدم نوعي نسبي هو من نصيب الزراعات المروية إذ ارتفعت نسبتها من ٣٤٪ في ١٩٦٠ إلى ٦٢٪ في ١٩٩٦ لأنها زادت حجماً بل لأنها كانت أقل تراجعاً من الزراعات البعلية.

الجدول (٤٢) : تطور المساحات الزراعية في قضاء المتن (هكتار)

المجموع	بعلية	خيم	مروية	الأرض	
				مساحة	النسبة
٤٣٥٦	٢٨٢١	٦٨	١٤٦٧	مساحة	١٩٦٠
١٠٠	٦٥	٢	٣٤	%	
٢٠١٣	٧٣٩	٢١	١٢٥٣	مساحة	١٩٩٦
١٠٠	٣٧	١	٦٣	%	
%٤٦	%٢٦	%٣١	%٨٥	مؤشر (١٩٦٠=١٠٠)	

مصدر المعلومات الخام: غوتيه ويلز ١٩٦٠ والقاو، ١٩٩٦.

ب - زراعة الخضر والبقول:

ما من زراعات صناعية تذكر في قضاء المتن أمثال الشمندر السكري والقصب ودوار الشمس والصويا، في ما تشكل زراعة الخضر والبقول والأبصال نسبة ٩٢% من الزراعات السنوية والموسمية (الجدول ٤٣).

الجدول (٤٣) : مساحة زراعات الخضر السنوية والموسمية (هكتار)

المجموع	زراعات صنفاوية	أنصال	هريجات	تحليليات	الخضر	
					مساحة	النسبة
٢٥٠	-	٢٣٠	٢٠	-	مساحة	هكتار
١٠٠	-	٩٢	٨	-	%	%

المصدر: مجلة أغروتিকা ١٩٩٦.

ج - الزراعة الشجرية:

لا تزال الكرمة تشكل ١٩% من مساحة الزراعة الشجرية المثمرة في المتن وجلها عنب مائدة، تليها اللوزيات والزيتون ١٥% في الوسط والتفاحيات في الأعالي.

٢ - الأرض غير الزراعية :

بالرجوع إلى معطيات الجدول (٢) يتبين أن مساحة جرد المتن العالي (المتن، بسكنتا، عينطورة ومجدل ترشيش) توازي ١١,٠٠٠ هكتار أي ما يعادل ٤٠٪ من مجمل مساحة القضاء، مما يعني أن هناك أقله ٢٠٪ من ارض المتن هي غير زراعية. ويمكن استصلاحها بوضع وتنفيذ مشروع تشجير وتحريج لمكافحة تصحر قضاء المتن، فترتفع إذ ذاك نسبة المساحات الحرجية إلى أكثر من ٣٠٪ علماً بأن مساحة ما يصنف على أنها مراعى تعادل ١٤٣٥٠ هكتاراً.

٣ - الأرض المسوحة.

٤ - الأرض العامة والمشاعية والوقفية :

هناك أراضٍ في قضاء المتن تحمل طابعاً حقوقياً مميزاً يمكن إرجاع ملكيتها إلى أحد ثلاثة أنواع:

أ - **أملاك عامة** : هي المساحة من الأرض التي تعود ملكيتها للدولة بصرف النظر عن آلية هذا التملك: مصادرة، تأمين، تدويل، أو ارث تحول من الطابع الأميري أو الهمايوني أو سواء إلى الملكية العامة.

ب - **أرض مشاع** : هي مساحة من الأرض تقع في خراج قرية ما وضمن منطقتها العقارية وتعود ملكيتها وحق الإنتفاع بها إلى الجماعة المحلية حصراً يقوم المشاع بوظيفة اجتماعية تديرها الجماعة لصالح متواضعي الحال والفقراء من أبناء المحلة (مرعى، تحطيب، مشحرة، إستثمار النباتات البرية...).

ج - **أرض الوقف** : هي مساحة من الأرض تعود ملكيتها للمؤسسة الدينية، بصرف النظر عن نوعية هذا الوقف، توظفها عادة لغاية اجتماعية معيشية لصالح المعوزين والهامشيين والفقراء أكانوا من سكان المحلة أم لا.

تشكل هذه الأنواع الثلاثة من الأرض، ما تصحّ تسميته بالمساحة الإحتياطية التي يمكن توظيفها، دون المس بطابعها الحقوقي العقاري في عمليات إنمائية

مناطقية طبق ما يقتضيه التضامن الاجتماعي والتكافل الوطني، بعدما يتم التعرف إلى مساحة هذه العقارات دون حرج وينخرط أصحابها في مسيرة المشرعة الإنمائية.

٦-٢ المياه:

١- موارد المياه:

٢- الأنهار:

هناك نهران كبيران يشكل مجراهما حدود قضاء المتن الشمالية لجهة كسروان والجنوبية لجهة قضاء بعيدا (راجع الفصل ١، ١).

أ - **نهر الكلب**: ينبع نهر الكلب من صنين ويشكل نبع العسل ونبع اللبن في قضاء كسروان روافده العليا، ومياه مغارة جعيتا رافده على الساحل. إنه نهر دائم لولا قطع المياه عنه لتحويلها إلى مياه شفة أو إلى مياه ري، وهو بطول ٢٠ كم.

ب - **نهر بيروت**: ينبع نهر بيروت من جبل حمانا وتشكل مسارب مياه عينطورة والمتين روافده الضعيفة في الأعالي وهو بطول ٣٠ كم. تحول نهر بيروت إلى نهر موسمي بسبب تحويل مياه مجراه الخفيفة إلى ري المزروعات والبساتين الساحلية.

ج - هناك سلسلة من المجاري المائية الثانوية في قضاء المتن. إنها أشبه بسواقٍ موسمية وجدول سيلية، تنضب أن توقف سقوط المطر فما من ينابيع غزيرة دائمة تغذيها.

٣- الينابيع والعيون:

إن يفتقر قضاء المتن إلى ينابيع كبيرة دفاقة دائمة، فهو غني بالينابيع المحلية والعيون الصغيرة بحيث يندر أن يتوفر للقرية الواحدة أقل من ثلاثة عيون. والقرية لم تقم أصلاً حيثما هي إلا متى توفرت لها مصادر ماء الشفة والري،

ولا زالت بعض هذه القرى تحمل اسم عيونها وينابيعها.

كثيرة هي العيون المحلية التي لا ذكر لها إدارياً، لدى مصلحة المياه في حين أن العديد من قرى قضاء المتن لا مورد ماء لها سواها. ومنها مثلاً:

- وادي الكرم: نبع الحمام، نبع الجوزيات، عين بوصعب، عين الجديدة، عين عقل، عين الصخر.

- ناييه: نبع الفقير، نبع الفوير، نبع الغزارة، نبع ناصيف، نبع الفوار، عين صحيح، عين المقصبة.

- عين سعادة: عين سعادة، عين الدير، عين ورد، عين البحصاص، عين البساتين، عين صوبرة.

- بعبدات: عين الضيعة، عين الجوزة، عين غندور، عين الفوار، عين التحتا.

- الدوار: عين اللزاق، عين الدوار، نبع المحقان، نبع الغبيط، نبع الصنوبرة، عين شمس، نبع الحلوة.

- المتين: نبع بقلع، نبع المنبوخ، نبع مشيمشة، نبع الكروم، نبع الفوار، عين النزول، عين الحقلية، نبع الحمى، عين الشوار.

- مزرعة يشوع: نبع دانيال، نبع منيف، نبع الرامية.

- المنصورية: نبع الخوري، عين العودة، عين نجم، عين الجبل.

- أبو ميزان: عين الجور، عين شميطا، نبع الصخر، نبع الوطى، عين الجورة.

- جورة البلوط: عين المشرح، عين مار الياس، عين نجيم، نبع الفوار، عين جعي.

قلة من هذه العيون لم تعد صالحة للشرب بسبب سوء إدارة المياه المتبدلة ومياه الصرف الصحي المتسربة من المساكن التي غزت القرى بشكل شبه عشوائي. على أن مياه العديد من هذه العيون والينابيع المحلية هي مياه معدنية. ومنها مياه: الخنشارة، برمانا، الدوار، بكفيا، ضهور الشوير، المتين.

تفسر نفاذية التربة والتكوينات الصخرية كثرة انتشار العيون في قضاء المتن.

٤- البحيرات والبرك الزراعية :

لا سدود لمجري المياه في قضاء المتن رغم أن طبيعة تضاريسه الصخرية الشخروبية والجوزية والقواميع الكارستية، والشيارى والجرف الوعر، بإقامة سدود قليلة الكلفة عالية المردود. بالمقابل هناك ٣٦ بحيرة أقرب من أن تكون بركاً زراعية متوسطة الحجم، تتغذى من مياه الأمطار وذوبان الثلوج، يحتفظ بعضها بمياه الري طيلة أشهر السنة بالرغم من ارتفاع نسب التبخر أيام الحر.

الجدول (٤٤) : توزيع موارد المياه

الموارد	الأنهار	البحيرات	آبار جمع	آبار ارتوازية	سدود
العدد	٢٢	٣٦	٤٦	٢٦٠	٠

المصدر: الفاو. FAO

٥- الآبار :

أ - آبار الجمع :

هناك ما يزيد عن ٤٦ بئراً تغذيها مياه الأمطار عبر مسارب ومزاريب مناسبة أنها أقدم وسائل إدارة الندرة في المياه المعمول بها في لبنان منذ القديم، وقد حدثت هذه الآبار وتحولت خزانات بلاستيكية تقي بالعرض الارتوازي إياه.

ب - آبار ارتوازية :

الآبار الارتوازية هي آبار احتضرها الإنسان للوصول إلى مجاري المياه الجوفية وضخها بأنابيب لغاية الشرب كما هي حال منطقة الدكوانة البوشرية، وأما لغاية منزلية أو زراعية كما هي الحال على امتداد الساحل حتى علو ٦٠٠ م. يصعب تعداد هذا النوع من الآبار وبخاصة على الشريط الساحلي لقضاء

المتن، حيث يراوح متوسط عمق مجاري المياه الجوفية ما بين ١٥-٢٠ متراً عن سطح الأرض. لا يستبعد أن يتجاوز عدد هذه الآبار المائتي بئر، يبيع أصحابها المياه مياهاً منزلية ويتم نقلها إلى خزانات المساكن بواسطة صهاريج مزودة بمضخات مناسبة.

٦-٣ الأحرار:

تشكل أحرار قضاء المتن ما يعادل ٢٣٪ من مجمل مساحته، فهي كثيفة الانتشار في الوسط، ضعيفته على الساحل وخفيفته في الأعالي. تطفئ فيها الصنوبريات، وبخاصة الحرشية منها، على السنديانيات، وذلك بسبب التربة الحمراء الشائعة في قراه، ويلاحظ بقايا متشتتة من الخرنوب والدلب والصفصاف والبلوط.

هناك ما يقارب ١٢٦ بؤرة حرجية تأتي على ذكرها السجلات العقارية في قضاء المتن بعضها انقرض بسبب الإهمال أو الحرائق أو التشجير أو تمدد العمران المدني المتوحش، وبعضها الآخر تقلص إلى ما يقل عن ٣-٥ هكتارات ومنها مثلاً البوشرية الجديدة، جسر بيروت، سن الفيل، الزلقا، المطيب، نابيه، وبعضها الآخر غزته النباتات البرية والحرجية بعدما قضت عليه الحرائق وعمليات القطع والتشجير الكثيف. أما القسم الأكبر فهي أحرار متواصلة من الساحل حتى الأعالي، ومنها:

- ١- شمس المكلس، بيت مري، بعيدات، زهور الشوير وبولونيا.
- ٢- شمس عين نجم، عين سعادة، مار روكز، روميه، بصاليم، حتى ضليل برمانا.
- ٣- عريض أنطلياس، قرنة شهوان، عين علق، بكفيا، بحنس والدوار.
- ٤- ضليل مزرعة يشوع، الفريكة، بيت شباب، حملايا، الخنشارة، بتغرين.
- ٥- شمس وادي الجماجم، كفرتيه، بسكنتا، صنين.
- ٦- شمس عينطورة، المتين، مجدل ترشيش.

لا تخضع أحراج وغابات قضاء المتن لأي تصنيف إداري من قبل أي جهة رسمية في وزارة الزراعة أو في أقاليم المحافظة أو في البلديات، إنما كل ما في الأمر أن هناك بعض القرارات والتدابير تقضي بإقامة حماية إجبارية على خراج بعض القرى منعاً لدخول الماشية إليها وتحويلها مراعى حرشية. ومنها:

١- منطقة كفرعقاب، تدبير رقم ١١٩/١.

٢- منطقة بيت مري بكاملها: قرار رقم ٩٤/١، ١٤١/١، ١٣٧/١.

٣- منطقة رومية: قرار رقم ٣٣٧/١.

بكلفة بسيطة نسبياً يمكن الحفاظ على الثروة الحرجية، بل وتمييتها وزيادتها:

١- مكافحة الأمراض الحرجية الفتاكة وبخاصة دودة الصنديل وآفة الكلوروز.

٢- تشحيل، تفريع، وتقليص احتمالات الحرائق.

٣- مشرعة تشجير وتحريج استناداً إلى ضبط علمي للمعارف الحرجية: نوع التربة، طبيعة الصخور، المواصفات المناخية، الملوحة، الواجهة للشمس، الانحدارات، الارتفاعات.

٦-٤ المواد الخام:

تتألف المواد الخام في قضاء المتن من الصخور فيه بعدما انتهى استخراج الحديد من مناجم ترشيش ومجدل ترشيش (ومعناها مكان الحديد) أيام الرومان، أو انتزاع الخشب من الأحراج الممتدة ما بين برمانا وغابة بولونيا مروراً ببعبدات (ومعناها مكان إقامة الصناعات الفعلة)، هناك عدة مناطق تفتقر فيها الكسارات والمقالع والمرامل الجبال الصخرية ومنها:

١- مقالع وكسارات نهر الموت: وكان قد بدئ العمل فيها منذ ١٨٨٨ يوماً تحولت بيروت من مركز سنجق إلى مركز ولاية مما اقتضى توسيع مرفأ بيروت الذي كان لا يزال تقريباً كما تركه الجنويون في القرن الثالث عشر.

-
- ٢- كسارات وادي أبو ميزان: دير شمرا حملايا، ويتجاوز عدد العشرين.
- ٣- مقالع رخام وادي الجماجم.
- ٤- كسارات بولونيا، الزعرور، المتين وعينطورة.
- ٥- كسارات بعبدات ومار موسى والدوار.
- ٦- كسارات ومقالع فوار أنطلياس والمطليب.

الفصل السابع

القطاعات الاقتصادية والنشاط الاقتصادي

٧-١ الزراعة:

أ - الأراضي الزراعية:

تغطي أراضي المزروعات الشجرية والسنوية ١٤٪ من مساحة قضاء المتن البالغة ٨٢٩, ٢٦ هكتاراً، وتشكل الغابات نسبة ٢٣٪ من المساحة الكلية و٦٢٪. تعتبر أرض مراعي غير زراعية (الجدول ٤٥).

الجدول (٤٥) توزع أنواع استثمارات الأرض في قضاء المتن (هكتار)

نوع	مزرعات	شجريات	غابات	غير زراعية	المجموع
مساحة هكتار	٢٢٦٥	١٣٦٠	٦٢٢٠	١٦٧١٤	٢٦٨٢٩
%	٨	٦	٢٣	٦٢	١٠٠

ب - الإنتاج الزراعي:

١ - الأشجار المثمرة:

تمتد الزراعة الشجرية على مساحة ١٦٣٠ هكتاراً في المتن ١٥٪ منها مخصصة للوزيات ومثله للزيتون. و١٩٪ للكرمة و١٢٪ للتفاح (الجدول ٤٦) فيما بالمقابل ينتج جبل لبنان ٤٤ ألف طن من التفاح، ١٨ ألف طن من العنب، ٢٣ ألف طن من البرتقال، و١١ ألف طن من اللوز، ومما مجموعه ٢٣٤ ألف طن من الثمار الشجرية (الجدول ٤٧).

الجدول (٤٦) : مساحة الزراعات الشجرية (هكتار)

المجموع	خبره	ليمون	اجاص	تفاح	زيتون	لوزيات	عنب	الشجر المساحة
١٦٢٠	٤٥٠	١٥٠	٣٠	٢٠٠	٢٤٠	٢٥٠	٣١٠	هكتار
١٠٠	٢٨	٩	٢	١٢	١٥	١٥	١٩	%

المصدر: مجلة أغروتিকা ١٩٩٦.

الجدول (٤٧) : توزع إنتاج الزراعات الشجرية الأهم في جبل لبنان، ١٩٩٦

كمية	نوع	تفاح	برتقال	كرز	عنب	دراق	خامض	اجاص	خوخ	نور	مول
طن	٤٣٨٩٩	٢٢٨٠٨	١٩٩٣٢	١٨٣٧٧	١٥٣٥٠	١٢٥٩٧	١١٧٧٨	١١١٢٥	١٠٦٢٥	٨٨١٠	

٢- القرنيات والأبصال :

بما من زراعة صناعية ولا زراعة نجيليات في قضاء المتن أما القرنيات والأبصال فتغطي ٢٥٠ هكتاراً (الجدول ٤٨) فيما ينتج جبل لبنان ١٧٦٥ طناً من القرنيات أهمها البرسيم والبازيلا والفاصوليا، وينتج ٩٦٠, ٢٣٨ طناً من الخضار والأبصال أهمها البندورة ٧٧ ألف طن، والخيار ٤٦ ألف طن (الجدولان ٤٩-٥٠).

الجدول (٤٨) : مساحة زراعات الخضار السنوية والموسمية (هك)

المجموع	زراعات مستدامة	أبصال	قرنيات	محاصيل	الخضار	المساحة
٢٥٠	-	٢٣٠	٢٠	-	-	هكتار
١٠٠	-	٩٢	٨	-	-	%

المصدر: مجلة أغروتিকা ١٩٩٦.

الجدول (٤٩) : توزيع إنتاج الزراعات الخضرية الأهم في جبل لبنان، ١٩٩٦

كمية	توت	بندورة	خيار	بطاطا	ملفوف	لوبيا	كوسى	بصل	بادنجان	جزر	سلق
طن	٧٧٠٢٤	٤٦٣٨٦	١٨١٦٠	٨٨٦١	٦٩٧٩	٦٦٠٧	٥٣٨٨	٤٣٢٨	٣٦٩٦	٣٤٦٠	

الجدول (٥٠) : توزيع الإنتاج الزراعي بحسب فصيلته في جبل لبنان ١٩٩٦

كمية	فصل	تجليات	قرنيات	خضار وإصاال	زراعات صناعية	قواكه
طن	١٧٣٦	١٧٦٥	٢٣٨٩٦٠	٣٦٦٢	٢٥٤٠٣٦٢	

ج - الإنتاج الحيواني :

تظهر معطيات الجدول (٥١) حجم القطعان الكبرى في المتن، وأهمها الماعز (٧١ ألف رأس)، والأغنام (٧٣١)، والأبقار (١٨٥٦)، ونحو ٥٥ ألف من الدواجن. إضافة إلى الإنتاج الحيواني الذي لم تتوفر عنه تقديرات الإحصاء الأولي؛ بدءً هناك كميات من الأرانب، والحمام، والخنازير والخيول، والدواب، وققران النحل والأسماك.

الجدول (٥١) : توزيع القطعان بحسب أنواعها

القطيع	بقر	غنم	ماعز	دواجن
	(أحاد)	(أحاد)	(أحاد)	(الوقت)
العدد	١٧٦٥	٢٣٨٩٦٠	٣٦٦٢	٢٥٤٠٣٦٢

د - العاملون في الزراعة :

يشكل العاملون في القطاع الزراعي ١٠١٢ شخصاً أي ٠,٧٥٪ من مجموع القوى العاملة في قضاء المتن (الجدول ٦٢) يضم ٠,٧٣٪ من الناشطين اقتصادياً ١٥-٦٤ سنة، و٠,٠٩٪ من الناشطات، هؤلاء هم متقدمون في العمر إلى ما بعد الثلاثين (الجدول ٦٣). إنه عمل موسمي ومتقطع (الجدول ٦٤).

للعاملين من الجنسين على حد سواء (الجدول ٦٥) يتعاطونه خارج القطاع المنزلي (الجدول ٦٨) ويشكل عملاً أساسياً لهم. إلا أنه يتحول عملاً ثانوياً إضافياً للرجال فقط بنسبة ٠,٥% من الناشطين دون الناشطات (الجدول ٦٩).

الجدول (٥٢): توزع الناشطين اقتصادياً ١٥-٦٤ سنة بحسب المهنة الرئيسية والجنس

المهنة الرئيسية	ذكر		انثى		المجموع	
	العدد	%	العدد	%	العدد	%
كبار المسؤولين في القطاع العام وفي القطاع الخاص والاهلي	٦٦٢٠	٦,٧٦	٦٩٦	٢,٠١	٧٣١٥	٥,٥٢
الاخصاليون في المجالات العلمية والطبية والفكرية والتعليمية	٨٧٧٠	٨,٩٥	٨١٩٠	٢٣,٧	١٦٩٥٩	١٢,٨
المهن المساعدة في المجالات التقنية والصحية والتدريبية وغيرها	٧١٨٩	٧,٣٤	٥٦٦٠	١٦,٣٨	١٢٨٤٩	٩,٧
مستخدمون إداريون في المجالات المكتبية والمالية والاستعلامات	٤١٧٤	٤,٢٦	٤٧٧٥	١٣,٨٢	٨٩٤٩	٦,٧٥
العاملون في مجال الخدمات الشخصية والوقالية وفي مجال البيع	١٥٦٦٣	١٥,٩٩	٦٩٨٨	٢٠,٢٣	٢٢٦٥١	١٧,٠٩
المزارعون والعمال المهرة وما شابه في الزراعة وصيد الاسماك	٧١٧	٧,٣	٣٢	٩	٧٤٨	٥,٦
العاملون في مجال ذات الطابع الحر في	٣١٥٧٨	٣٢,٢٣	٢٩٦٢	٨,٥٧	٣٤٥٤٠	٢٦,٠٦
العاملون في تشغيل محطات الطاقة والآلات الصناعية والآليات	١٠٥٣٠	١٠,٧٥	٢٤٩٨	٧,٢٣	١٣٠٢٨	٩,٨٣
العمال المستخدمون غير المهرة	٥٤٢٨	٥,٥٤	٢٥٥١	٧,٣٨	٧٩٧٩	٦,٠٢
غير ذلك وغير مبيّن	٧٣٠٤	٧,٤٦	٢٠٠	٥٨	٧٥٠٥	٥,٦٦
المجموع	٩٧٩٧٢	١٠٠	٣٤٥٥١	١٠٠	١٣٢٥٢٣	١٠٠

الجدول (٥٣) : توزع الناشطين اقتصادياً ١٥-٦٤ سنة بحسب المهنة الرئيسية والعمر

المهنة الرئيسية	١٥-٢٩		٣٠-٦٤		٦٥+	
	العدد	%	العدد	%	العدد	%
كبار المسؤولين في القطاع العام وفي القطاع الخاص والاهلي	٦٥٢	٨,٩٢	٦٦٦٢	٩١,٠٧	٧٣١٥	١٠٠
الاخصاليون في المجالات العلمية والطبية والفكرية والتعليمية	٥٢٠٢	٢١,٢٦	١١٦٥٨	٦٨,٧٤	١٦٩٥٩	١٠٠
المهن المساعدة في المجالات التقنية والصحية والتربيبية وغيرها	٤٩٣٣	٢٨,٣٩	٧٩١٦	٦١,٦١	١٢٨٤٩	١٠٠
مستخدمون إداريون في المجالات المكتبية والمالية والاستعلامات	٢٠٥٧	٢٤,١٦	٥٨٩٢	٦٥,٨٤	٨٩٤٩	١٠٠
العاملون في مجال الخدمات الشخصية والوقائية وفي مجال البيع	٨٨٠١	٢٨,٨٥	١٢٨٥٠	٦١,١٥	٢٢٦٥١	١٠٠
المزارعون والعمال المهرة وما شابه في الزراعة وصيد الاسماك	٦٢	٨,٤٥	٦٨٥	٩١,٥٥	٧٤٨	١٠٠
العاملون في مجال المهن ذات الطابع الحرفي	١٢٥٢٢	٢٦,٢٨	٢٢٠٠٨	٦٢,٧٢	٢٤٥٤٠	١٠٠
العاملون في تشغيل محطات الطاقة والآلات الصناعية والآليات	٤٠٩٠	٢١,٢٩	٨٩٢٨	٦٨,٦١	١٣٠٢٨	١٠٠
العمال المستخدمون غير المهرة	٢٢٥١	٢٩,٤٦	٥٢٢٩	٧٠,٥٤	٧٩٧٩	١٠٠
غير ذلك وغير مبين	٤٢٨٥	٥٨,٤٣	٢١٢٠	٤١,٥٧	٧٥٠٥	١٠٠
الجموع	٤٦١٦٦	٢٤,٨٤	٨٦٢٥٧	٦٥,١٦	١٢٢٥٢٢	١٠٠

الجدول (٥٤) : توزع الناشطين اقتصادياً ١٥-٦٤ سنة بحسب المهنة الرئيسية وديمومة العمل

المهنة الرئيسية	عمل دائم		عمل موسمي		عمل متقطع	
	العدد	%	العدد	%	العدد	%
كبار المسؤولين في القطاع العام وفي القطاع الخاص والاهلي	٧١٣٦	٩٧,٥٥	٢١	٢٩	١٥٨	٢,١٦
الاخصاليون في المجالات العلمية والطبية والفكرية والتعليمية	١٦٣٤٨	٩٦,٤	٣١١	١,٢٤	٤٠١	٢,٣٦
المهن المساعدة في المجالات التقنية والصحية والتربيبية وغيرها	١٢١٦٤	٩٤,٦٧	٧٤	٥٧	٦١١	٤,٧٦
مستخدمون إداريون في المجالات المكتبية والمالية والاستعلامات	٨٨٢٣	٩٨,٧٠	١١	١٢	١٠٥	١,١٨
العاملون في مجال الخدمات الشخصية والوقائية وفي مجال البيع	٢١٧٦٦	٩٦,٠٩	١٠٥	٤٧	٧٨٠	٢,٤٤
المزارعون والعمال المهرة وما شابه في الزراعة وصيد الاسماك	٤٢٢	٥٦,٢٤	١٩٠	٢٥,٣٥	١٢٧	١٨,٢١
العاملون في مجال المهن ذات الطابع الحرفي	٢٩٣١٢	٨٤,٨٦	٢٦٢	٧٦	٤٩٦٥	١٤,٢٧
العاملون في تشغيل محطات الطاقة والآلات الصناعية والآليات	١١٩٤٢	٩١,٦٧	١٣٧	١,٠٥	٩٤٩	٧,٢٨
العمال المستخدمون غير المهرة	٦٢٩٨	٨٠,١٨	١٥٨	١,٩٨	١٤٢٢	١٧,٨٢
غير ذلك وغير مبين	٧٤٦٢	٩٩,٤٤	٣٢	٤٢	١٤	١٤
الجموع	١٢١٧٨٢	٩١,٩	١٢٠٢	٩١	٩٥٢٩	٧,٢

الجدول (٥٥): توزع الناشطات اقتصادياً ١٥-٦٤ سنة بحسب المهنة الرئيسية
وديمومة العمل

المجموع	عمل متقطع		عمل موسمي		عمل دائم		المهنة الرئيسية	
	العدد	%	العدد	%	العدد	%		
١٠٠	٦٦٢٠	٢.٢٣	١٤٨	٣٢	٢١	٩٧.٤٥	٩٤٥١	كبار المسؤولين في القطاع العام وفي القطاع الخاص والاخلي
١٠٠	٨٧٧٠	٢.٤	٢١١	٨٤	٧٤	٩٦.٧٥	٨٤٨٥	الخاصائون في المجالات العلمية والطبية والفكرية والتعليمية
١٠٠	٧١٨٩	٧.٢٣	٥٢٧	٥٩	٤٢	٩٢.٠٨	٦٦١٩	المهن المساعداة في المجالات التقنية والصحية والترفيهية وغيرها
١٠٠	٤١٧٤	١.٧٧	٧٤			٩٨.٢٣	٤١٠٠	مستخدمون إداريون في المجالات المكتبية والمالية والاستعلامات
١٠٠	١٥٦٦٣	٣.٠٣	٤٧٤	٤٠	٦٣	٩٦.٥٧	١٥١٢٥	العاملون في مجال الخدمات الشخصية والوقائية في مجال البيع
١٠٠	٧١٧	١٩.١٢	١٣٧	٢٥	١٧٩	٥٥.٨٨	٤٠١	المزارعون والعمال المهرة وما شابه في الزراعة وصيد الاسماك
١٠٠	٣١٥٧٨	١٤.١٥	٤٤٦٩	٧٧	٢٤٢	٨٥.٠٨	٢٦٨٦٧	العاملون في مجال المهن ذات الطابع الحرفي
١٠٠	١٠٥٣٠	٨.٢١	٨٦٤	١.٣	١٣٧	٩٠.٤٩	٩٥٢٨	العاملون في تشغيل محطات الطاقة والآلات الصناعية والآليات
١٠٠	٥٤٢٨	٢٠.٧٨	١١٢٨	٢.٣٣	١٢٦	٧٦.٨٩	٤١٧٤	العمال المستخدمون غير المهرة
١٠٠	٧٣٠٤			٤٣	٣٢	٩٩.٥٧	٧٢٧٣	غير ذلك وغير ميين
١٠٠	٩٧٩٧٢	٨.٢	٨٠٣٢	٩٤	٩١٧	٩٠.٨٧	٨٩٠٣٣	المجموع

الجدول (٥٦) : توزيع الذكور الناشطين اقتصاديا ١٥-٦٤ سنة بحسب قطاع النشاط الاقتصادي والعلاقة بقوة العمل

المهنة الرئيسية	عمل دائم		عمل موسمي		عمل متقطع		المجموع
	العدد	%	العدد	%	العدد	%	
الزراعة وتربية الحيوان والحراجه	١١٧٠	٩٧,٣٧			٣٢	٢,٦٣	١٣٠٢
صيد الاسماك والمزارع السمكية وأنشطة الخدمات ذات الصلة	٦٣	١٠٠					٦٣
التعدين وإستغلال المحاجر	١٤٨	٩٣,٣٢			١١	٦,٦٧	١٥٨
الصناعات التحويلية	٣٠٤١٩	٩٤,٩٣	٨٢٣	٣,٥٧	٨٠١	٢,٥	٣٢٠٤٢
إمدادات الكهرباء والماء والغاز والبخار	١١٥٩	٩٨,٢١			٢١	١,٧٩	١١٨١
التشييد، البناء والإنشاءات	١١٩٣٢	٩٦,٦٧	١١	٩	٤٠١	٣,٣٥	١٢٣٤٣
تجارة جملة وتخزنة وصيانة مركبات ودراجات وسلع شخصية وأسرية	٢٦٧٨٣	٩٧,٤٣	١١٦	٤٢	٥٩٠	٢,١٥	٢٧٤٨٩
الفنادق والمطاعم والمقاهي	٣٦٥٦	٩٧,٣			٧٤	٢,٧	٣٧٣٠
النقل والتخزين والاتصالات	٧٧٥٨	٩٩,١٩			٦٣	٨١	٧٨٢١
المصارف والوساطة المالية والتأمين	٣٩٢١	٩٨,١٥	١١	٢٦	٦٣	١,٥٨	٣٩٩٥
أنشطة عقارية وتأجيريه وبحثيه وكومبيوتر وأنشطة تجارية أخرى	٦٧٨٨	٩٨,٤٧	١١	١٥	٩٥	١,٣٨	٦٨٩٣
الإدارة العامة والدفاع والضمان الاجتماعي الاجباري	١٢٥٠١	٩٩,٣٣			١٦٩	١,٣٧	١٢٥٨٥
التعليم وتعليم الكبار وتدريب المعوقين وتعليم قيادة السيارات	٨٨٨٥	٩٧,٨	٣٢	٣٥	٥٣	١,٨٦	٩٠٨٦
الصحة والعمل الاجتماعي	٤٨٣٧	٩٨,٢٨	٣٢	٦٤	٢١١	١,٠٧	٤٩١٣
صحة عامة وأنشطة النقايات وترفيه وثقافة وأنشطة خيرية أخرى	٥٨٢٩	٩٠,٦٦	٣٩٠	٦,٠٧	٢١	٣,٢٨	٦٤٣٠
أنشطة الخدمة المنزلية	١٢٢٣		٣٩٠	٤٣,٥٤	١١	٩٦	٢٢٠٣
السفارات والمنظمات والهيئات الدولية والاقليمية	٢٨٥	٩٦,٤٣			٥٣	٣,٥٧	٣٤٠
لا جواب	١٠٣٣	٩٤,٢٣	١١	٩٦	٣٧٥١	٤,٨١	١٠٩٦
المجموع	١٢٧٢٧٩	٩٦,١٢	٢٣٩٣	١,٨١	٣٠٨	٢,٠٨	١٣٢٥٢٣

الجدول (٥٧) : توزيع الناشطين اقتصادياً ١٥-٦٤ سنة بحسب المهنة الثانوية والجنس

المجموع		أنثى		ذكر		نوع المهنة
العدد	%	العدد	%	العدد	%	
١٢	١٥٨			١٦	١٥٨	كبار المسؤولين في القطاع العام وفي القطاع الخاص والاهلي
٣٤	٤٥٣	٢١	٧٤	٣٩	٣٧٩	الاخصائيون في المجالات العلمية والطبية والفكرية والتعليمية
١٦	٢١١	١٢	٤٢	١٧	١٦٩	المهن المساعدة في المجالات التقنية والصحية والتدريبية وغيرها
٠,٤	٥٢			٠,٥	٥٢	مستخدمون إداريون في المجالات المكتبية والمالية والاستعلامات
٢٩	٣٩٠	٠,٦	٢١	٢٨	٣٦٩	العاملون في مجال الخدمات الشخصية والوقائية وفي مجال البيع
٠,٤	٥٢			٠,٥	٥٢	المزارعون والعمال المهرة وما شابه في الزراعة وصيد الاسماك
٤٤	٥٨٠	٠,٠٦	٢١	٠,٦	٥٥٩	العاملون في مجال المهن ذات الطابع الحرفي
٢٠	٢٦٤	٠,٣	١١	٢٦	٢٥٣	العاملون في تشغيل محطات الطاقة والآلات الصناعية والآليات
٠,٦	٧٤	٠,٦	٢١	٠,٥	٥٢	العمال المستخدمون غير المهرة
٩٦,٢٤	١٢٧٥٢٧	٩٨,٠٢	٣٣٨٦٦	٩٥,٦١	٩٣٦٧١	غير ذلك وغير مبين
٢,٠٨	٢٧٥١	١,٤٣	٤٩٥	٢,٣	٢٢٥٦	غير معني
١٠٠	١٢٢٥٢٣	١٠٠	٣٤٥٥١	١٠٠	٩٧٩٧٢	المجموع

المشاكل الزراعية :

١- الأخطار:

- أخطار تهدد الأشجار المثمرة تتمثل هذه الأخطار بالحرائق بمسبباتها، بالقطع والتشجير أو الإهمال، وبانفلات قطعان الماعز، كما بخطر الأمراض وبخاصة دودة الصندل التي تصيب الصنوبريات التي تصيب السنديان والأكاروز، الكريوكسية، وحفار الساق التي تتعرض لها الزراعات الشجرية.

- أخطار تهدد الخضار وأهمها، الرمذ، وفطر الاهتراء، والنمش القشري، إضافة إلى خطر القوارض الحقلية.

- أخطار تهدد الثروة الحيوانية، وأهمها، الحمى القلاعية، والإسهال لدى المجترات الكبرى، وجدري الأغنام، والتهابات الدرة، والكوكسيديوز لدى الدواجن.

٢ - المعالجات:

أ - العناية بالأسمدة، والتلقيح، ورش المبيدات.

ب - الوقاية بالأدوية وأهمها في قضاء المتن.

- ضد الأعشاب الضارة: باراكوات PAROQUAT تريفلورالين Trifluralin 24D

- ضد القمليات: سي الساتين، cyhexatin, أبامكتين, Abamectin أميتراز Amitraz

- ضد الحشرات: أندوسولفان Endosulfan. ليندان Lindane. ديازينون Diazinon

د - التسليف الزراعي:

هناك ثلاث مؤسسات غير كافية وبعضها لم يعمل:

- مصرف التسليف الزراعي والصناعي والعقاري أنشأ سنة ١٩٥٤ وعدل بمرسوم ١٥٣ تاريخ ١٢/٦/١٩٥٩ بهدف تشجيع التعاونيات وقد توقف عن العمل منذ بداية الحرب.

- المشروع الأخضر ١٩٦٥، وهدفه تسليف المزارعين أكلاف عمليات استصلاح الأراضي.

- الاتحاد الوطني للتسليف التعاوني أنشأ بمرسوم ٩٨١٣ تاريخ ١٥/٨/١٩٦٨ لخدمة القطاع التعاوني ولكنه توقف عن العمل بعد انهيار قيمة الأموال التي سلفها تحت تأثير التضخم خلال النصف الثاني من الثمانينات. من الملاحظ أن التسليف الزراعي كما التسليف التعاوني لا يستهوي الرساميل الخاصة، وتتردد دونه العامة.

مشاريع حلول ممكنة:

- استصلاح الأراضي.

- عقلنة الإنتاج.
- تسويق وتصريف.
- التمويل.
- تصنيع، توضيب وحفظ.

٢-٧ الصناعة:

أ - أنواع الصناعات وتمركزها:

يضم قضاء المتن مصانع عديدة معظمها مؤسسات صغيرة ومتوسطة لصناعة الحديد والألومنيوم. والأخشاب، والمفروشات والنسيج، والأغذية، والعلطور، تتمركز بمجملها على الساحل. وبخاصة في المنطقة الصناعية في برج حمود والدورة، والمدينة الصناعية في البوشرية الدكوانة والمنطقة الصناعية في المكلس، جسر الباشا.

ب - العاملون في الصناعة:

يعمل ١٢٠٢٨ شخصاً في القطاعات الصناعية في المتن أي ما يساوي ١٠٪ من مجموع الناشطين اقتصادياً (الجدول ٥٢) بحيث يشكل الرجال ١١٪ من الناشطين ١٥-٦٤ سنة، والنساء ٧٪ من الناشطات، يكثرون في هذه المهن بسن الثلاثين وما فوق (الجدول ٥٣) ويعملون فيها بشكل دائم للعمال المهرة وبشكل موسمي لسواهم ويعملون خارج المسكن. ما عدا قطاع الصناعات التحويلية (الجدول ٥٦) انه عمل أساس ولكنه يتحول عملاً ثانوياً لدى ٢٥، ٠٪ من الرجال و٠، ٠٣٪ من النشاطات (الجدول ٥٧).

ج - التمويل والتعاونيات:

تشير معطيات الجدول (٥٩) أن ساحل قضاء المتن يضم ٨٩٪ من المصارف العاملة في القضاء وعددها ١٣٣ مصرفاً، ويضم الوسط ١٥٪ منها. وذلك بسبب تمركز الصناعات والمساكن في تلك المناطق الساحلية وفي السفوح الوسطية، وهذا ما يفسر أيضاً أن ٦٩٪ من التعاونيات الإنتاجية والاستهلاكية تتواجد على ساحل المتن و١٥٪ في سفوحه الوسطى و١٥٪ في الأعالي (الجدول ٥٨).

الجدول (٥٨): توزع التعاونيات الاستهلاكية الإنتاجية بحسب المناطق في قضاء المتن

المجموع	أعالي	وسط	ساحل	المنطقة
٣٩	٦	٦	٢٧	عدد
١٠٠	١٥	١٥	٦٩	%

الجدول (٥٩): توزع المصارف بحسب المناطق

المجموع	أعالي	وسط	ساحل	المناطق
١٣٣	١	١٣	١١٩	عدد
١٠٠	١	١٠	٨٩	%

٣-٧ الحرف:

أ - أنواع الحرف:

تشير معطيات الجدول (٦٠) إلى أن قضاء المتن يضم ٢١٣ مؤسسة تنتج ٢٨٠ نوعاً من السلع الحرفية بمعدل ١,٣١ سلعة للمؤسسة الواحدة أهم هذه السلع المنتجة هي الرملية الفخارية والزجاجية (٤١ سلعة) والجلدية النسيجية (١٢٢ سلعة) تليها الغذائية (٣١ سلعة)، والمعدنية (١٧ سلعة).

الجدول (٦٠) : توزع الحرف بحسب نوع السلع الحرفية المنتجة

السلعة	معدنية	خشبية	رملية فخارية	حديدية فضيحية	معدنية	هوائية	خزفية	الجموع	مجموع المؤسسات
عدد	١٧	١٢	٤١	١٢٢	٢٦	٣١	٣١	٢٨٠	٢١٣

ب - العاملون في القطاع الحرفي:

يبلغ عدد الناشطين في القطاع الحرفي ٣٤٥٤٠ شخصاً أي ما يعادل ٢٦٪ من القوى العاملة الناشطة ١٥-٦٤ سنة يشكل الرجال ٢٢٪ من الناشطين اقتصادياً والنساء ٩٪ من النشاطات (الجدول ٦٢) الأخرى (الجدول ٦٣) ولكن البارز فيه أنه عمل متقطع وموسمي بعض الشيء (الجدول ٥٤-٥٥-٥٦) إلا أنه عمل أساسي لمتعاطيه ويتحول عملاً ثانوياً لدى ٠,٦٪ من الناشطين، و٠,٦٪ لدى النشاطات (الجدول ٥٧).

٧-٤ الحياة المهنية:

أ - المهن الرئيسية:

هناك في قضاء المتن ثلاثة مهن رئيسية نسبة إلى عدد العاملين فيها هي على التوالي:

- ١- المهن الحرفية: حيث يعمل ٢٦٪ من الناشطين اقتصادياً، ٩١٪ منهم هم من الناشطين و٩٪ ناشطات.
- ٢- مهن الخدمات الشخصية والبيع: تضم ١٨٪ من الناشطين اقتصادياً، ٧٠٪ هم من الرجال.
- ٣- المهن العملية الطبية والتعليمية: يقوم بها ١٢٪ من الناشطين اقتصادياً، ٥٢٪ هم من الرجال.

ب - المهن الثانوية :

لا تتعدى نسبة الذين يتعاطون مهنة ثانوية ٢٪ من الناشطين اقتصادياً. أما المهن الثانوية فهي كالأساسية ولكن باضطراب في الأولوية.

١- المهن الحرفية: وتضم ٤٤,٠٪ من متعاطي المهن الثانوية.

٢- المهن العملية: وتضم ٣٤,٠٪.

٣- المهن الخدمائية: وتضم ٢٩,٠٪.

ج - النشاط الاقتصادي والجنس:

١ - النساء:

يبرز عمل النساء الناشطات اقتصادياً في قضاء المتن معنى إحصائياً في ديمومة عملهن (الجدول ٦١) في القطاعات العلمية والصحية، والمكتبية والخدماتية (الجدول ٦٢)، يقمن بها بعمر شبابي، وقلما يتعاطين مهناً ثانوية (الجدول ٥٧).

الجدول (٦١): توزع الناشطين اقتصادياً ١٥-٦٤ سنة بحسب ديمومة العمل والجنس

الجموع	النسبة		الذكور		عمل دائم
	العدد	%	العدد	%	
٩١,٩	١٢١٧٨٢	٩٤,٨١	٣٢٧٥٩	٩٠,٨٧	٨٩٠٢٣
٩١	١٢٠٢	٨٢	٢٨٥	٩٤	٩١٧
٧,٢	٩٥٣٩	٤,٣٦	١٥٠٧	٨,٢	٨٠٢٣
١٠٠	١٢٣٥٢٣	١٠٠	٣٤٥٥١	١٠٠	٩٧٩٧٢

الجدول (٦٢): توزع الذكور الناشطين اقتصادياً ١٥-٦٤ سنة بحسب المهنة الرئيسية وديمومة العمل

المجموع		عمل متقطع		عمل موسمي		عمل دائم		المهنة الرئيسية
%	العدد	%	العدد	%	العدد	%	العدد	
١٠٠	٦٩٦	١.٥٢	١١			٩٨.٤٨	٦٨٥	كبار المسؤولين في القطاع العام وفي القطاع الخاص والاهلي
١٠٠	٨١٩٠	٢.٢٢	١٩٠	١.٦٧	١٢٧	٩٦.٠١	٧٨٦٣	الاخصائون في المجالات العلمية والطبية والفكرية والتعليمية
١٠٠	٥٦٦٠	١.٤٩	٨٤	٥٦	٣٢	٩٧.٩٥	٥٥٤٤	المهن المساعدة في المجالات التقنية والصحية والتدريبية وغيرها
١٠٠	٤٧٧٥	٦٦	٣٢	٢٢	١١	٩٩.١٢	٤٧٣٣	مستخدمون إداريون في المجالات المكتبية والمالية والاستعلامات
١٠٠	٦٩٨٨	٤.٣٧	٣٠٦	٦٠	٤٢	٩٥.٠٢	٦٦٤٠	العاملون في مجال الخدمات الشخصية والوقائية وفي مجال البيع
١٠٠	٣٢			٣٣.٣٣	١١	٦٦.٦٧	٢١	المزارعون والعمال المهرة وما شابه في الزراعة وصيد الاسماك
١٠٠	٢٩٦٢	١٦.٧٣	٤٩٥	٧١	٢١	٨٢.٥٦	٢٤٤٥	العاملون في مجال المهن ذات الطابع الحرة
١٠٠	٢٤٩٨	٢.٢٨	٨٤			٩٦.٦٢	٢٤١٤	العاملون في تشغيل محطات الطاقة والألات الصناعية والآليات
١٠٠	٢٥٥١	١١.٥٧	٢٩٥	١.٢٤	٣٢	٨٧.١٩	٢٢٢٤	العمال المستخدمون غير المهرة
١٠٠	٢٠٠	٥.٢٦	١١			٩٤.٧٤	١٩٠	غير ذلك وغير مبين
١٠٠	٢٤٥٥١	٤.٢٦	١٥٠٧	٨٢	٢٨٥	٩٤.٨١	٢٣٧٥٩	المجموع

٢- الرجال:

الناشطون اقتصادياً في قضاء المتن هم أكثر بروزاً في المهن الموسمية والمتقطعة (الجدول ٦١) التي تمس المهن الحرفية والصناعية. إلى جانب عمل دائم في المسؤوليات الكبرى الإدارية (الجدول ٥٥) يقومون بهذه المهن بسن متقدمة (الجدول ٥٣) ويتعاطون مهناً ثانوية، كالحرف والمهن العملية والتعليمية (الجدول ٥٧).

د - النشاط الاقتصادي والعمر:

١- القوى الفتية ١٥-٢٩ سنة:

تبرز القوى الناشطة الفتية في تعاطيها مهن المساعدة الصحية والتدريبية، والمهن الخدماتية والبيع، المهن الحرفية (الجدول ٥٣) فهي قوى متعطلة لم يسبق أن اشتغلت، إنها في عمر الدراسة الطالبة (الجدول ٦٣).

٢- القوى المتقدمة في العمر (٣٠-٦٤ سنة):

تظهر القوى المتقدمة بالسن في كونها تعمل خارج المسكن، أو أنها بحالة تقاعد أو اكتفاء (الجدول ٦٣) أو يتعاطى المهن العلمية والتعليمية، والزراعية والصناعية والإدارية الكبرى (الجدول ٥٣).

٣- نسبة الإعالة:

تبلغ نسبة الإعالة الكلية ٤٣,٤٤٪ في قضاء المتن، على أنها أدنى من المعدل العام الملاحظ في لبنان وقدره ٥٦,٧٥٪ (الجدول ٦٤).

الجدول (٦٤): توزيع السكان بحسب فئة الأعمال ونسبة أفعال الكلية (١٥-٦٩) سنة

فئة	١٤-	١٥-٦٤	٦٤-	لا جواب	نسبة الإعالة الكلية
المتن	٨١٤٧٧	٢٥٥٧٧٠	٢٩٦١٨	٢٨٥	٤٣,٤٤
لبنان	٩١٢٧٣٩	١٩٨٤٢٣٦	٢١٣٢٨٥	١٥٦٨	٥٦,٧٥

٤- ديمومة العمل:

يشغل ٨٪ من الناشطين اقتصادياً في قضاء المتن بشكل موسمي أو متقطع (الجدول ٦١) أبرزهم من الرجال العاملين في الزراعة والحرف والصناعة التي تستخدم يداً عاملة غير ماهرة (الجدول ٥٤).

و- البطالة:

تظهر معطيات الجدول (٦٥) أن نسبة البطالة المعلنة في المتن هي ٤,١١٪ وهي أدنى مما هي عليه الحالة في لبنان البالغة ٦,٩٧٪ على أن أهم القطاعات المعرضة للبطالة هي التعدين والمحاجر، البناء، الترفيه، والمطاعم (الجدول ٦٨).

الجدول (٦٥) : توزيع السكان بحسب العلاقة بقوة العمل ونسبة البطالة

نسبة البطالة	متعطّلان		يعملان		ملاّقة قضاء
	لم يعمل	سبق أن عمل	خارج المسكن	داخل المسكن	
٤.١١	٢٨٧٤	٢٧٥١	٢٢٩٢	١٢٧٢٧٩	المتن
٦.٩٧	٤٢٧٥٩	٢٥١٢٩	٢٣٥٥٠	٨٨٣٠٢٠	لبنان

الفصل الثامن

المواقع الأثرية والسياحية والطبيعية والخدماتية

٨-١ الآثار التاريخية، قلاعها وعماراتها:

هناك العديد من الآثار التاريخية المنثورة في قرى وبلدات قضاء المتن، متفاوتة الأهمية والحجم والشهرة، بعضها اندثر وأزيل وبعضها الآخر حظي بعناية وزارة السياحة ومؤسسات الحفاظ على العمارات في لبنان. يمكن تحديد أماكن أهم هذه الآثار في مناطق أثرية أربع:

١- منطقة دائرة نهر الكلب على ضفته الجنوبية الضيية، طاميش، حتى زكريت.

٢- منطقة بيت مري؛ من المنصورية حتى بعبدات.

٣- منطقة بكفيا؛ من بكفيا - حملايا حتى دير شمر.

٤- أعالي المتن؛ من بسكنتا حتى عينطورة والمتين.

أ - النقوش والكتابات:

- نهر الكلب: تشكل صخور مصب نهر الكلب متحفاً في الهواء الطلق. إنه نهر ليكوس، الذئب، كما تروي الأسطورة، عن تمثال كلب عملاق أقيم هناك لحراسة المعبر الصخري الشديد الصعوبة لكونه شير جرف يصب عمودياً في البحر وقد ترك الفاتحون على صخرة معبر نهر الكلب نقوشاً تشير إلى أنهم مرّوا من هنا. تضم صخور نهر الكلب ١٧ نصباً واحد منها فقط على الضفة الشمالية التابعة لقضاء كسروان، هو النصب ١.

- النصب البابلي: رقم ١: ونصب الملك نبوخذ نصر الثاني (٦٠٥-٥٦٢ ق.م) يذكر فيه الملك بلغته البابلية حملته العسكرية على لبنان، ومثل هذا النصب نجده على صخور وادي بريصا في قضاء الهرمل.

- النصب الآشورية رقم ٦: تمثل ملك آشوري رافعاً يميناه.
رقم ٧-٨: نصب آشورية شبه ممحمة.

رقم ١٢-١٥: تمثل ملكاً آشورياً في وقفة عبادية.

رقم ١٧: تمثل بوضوح الملك أسرحدون (٦٨٠-٦٢٧ ق.م) وكتابات مسمارية تمجد حملته ضد المصريين في ٦٧١ ق.م.

- نصب مصرية: رقم ٥: تلف هذا النصب ليتحول قاعدة لنصب يذكر حملة الفرنسيين في ١٨٦٠.

رقم ١٤-١٦: مثل الفرعون رمسيس الثاني (١٢٩٨-١٢٣٥ ق.م) يضحى بأسير أمام الإله حارماكيس، وأمام الإله آمون.

- نصب رومانية: رقم ٣: كتابة لاتينية تشير إلى إصلاح الطريق الصخرية على يد الفيلق الروماني العالي (الفرنسي بلغة اليوم) على أيام الإمبراطور كاليكولا (٢١٧-٢١١ ق.م).

- نصب إغريقية: رقم ١١-١٢: كتابات يونانية، الأول مبهم أما الثاني فيذكر تأهيل الطريق سنة ٢٨٢ م قام بها بروكلس والي فينيقيا في عهد الإمبراطور تيودوسيوس الأول الكبير (٣٩٥-٣٧٩).

- نصب مملوكي: رقم ٢: يذكر باللغة العربية إعادة ترميم الجسر الذي بناه السلطان الأشرف خليل (١٢٩٠-١٢٩٣) ورممه السلطان ظاهر بركوك (١٣٨٢-١٣٩٩)، أما الجسر القديم بحالته اليوم فهو من إعادة بناء قام بها الأمير بشير الثاني ١٨٠٩.

- نصب إنكليزي: رقم ٩: يؤرخ احتلال الفيلق الإنكليزي لمدن دمشق وحمص وحلب في تشرين الأول ١٩١٨.

رقم ١٠: يؤرخ إضافة إلى النصب ٩ لمساهمة الفيلق الفرنسي والأسترالي والنيوزلندي والهندي وقوات الملك حسين شريف مكة.

- نصب فرنسي: رقم ٤: يؤرخ دخول جيوش فرنسا بإمرة الجنرال غورو إلى دمشق في ٢٥-٧-١٩٢٠.

حفرت داخل صخور نهر الكلب عدة سراديب، تعود للعصور الفينيقية، تصل ضفة النهر حتى قمة الصخرة بمحاذاة دير مار يوسف البرج وقد وسع مرراتها واستحکاماتها العسكر الفرنسي في أوائل الانتداب على لبنان.

- نصب لبناني: رقم ١٨: هو نصب جلاء الجيوش عن أرض لبنان في ١٢/٣١/١٩٤٦.

- بسكتنا: هناك كتابات لاتينية للإمبراطور أدریان محفورة على صخرة وادي الدلب في بسكتنا، يحذر فيها قطع الأشجار ومنها أربع هي العرعار والشربين والشوح والسرو.

ب - القلاع والأبراج والأسوار:

١- بيت مري: تتضمن آثارات دير القلعة بيت مري.

- أساسات رومانية لقلعة أقاموها هناك.

- معبد جوبيتر أقامه الرومان على أنقاض معبد فينيقي كرم فيه الإله مرقد إله الزلازل والاهتزازات والرقص. وعلى أنقاض هذين الهيكلين بني دير مار يوحنا المعروف بدير القلعة وقد أشيد في سنة ١٧٥٠.

- هيكل الإله الروماني جونو بقي منه مذبحه، وقد بني على عهد الإمبراطور تراجان (٩٨-١١٧).

- بقايا بوابة وأعمدة تصل بين المعبدتين.

- بقايا حمامات رومانية ومعاصر فينيقية وفسيفساء كنيسة بيزنطية من الجيل الخامس.

-
- آثار قرية كبيرة تعود إلى العصور الفينيقية والبيزنطية.
- ٢- دير مار يوسف البرج: على قمة جبل نهر الكلب وقد بني على أنقاض برج مرت عليه عصور متعاقبة فينيقية وبيزنطية ورومانية ومملوكية.
- ٣- دير مار عبدا المشمر (الحارس): وقد بني على أنقاض معبد فينيقي مسوّر تحيط به على قمة تلة برج روماني. لم يبق منه سوى بعض أساساته من الحجارة الضخمة ونواويس صخرية. يبدو أنه كان في البدء ثكنة للجند لحماية مجرى نهر الكلب.
- ٤- مجدل ترشيش (برج): بقايا برج روماني على الطريق الرومانية التي تمر من هناك باتجاه بعلبك.
- ٥- بسكتنا وزرعون: بقايا برج للمردة من الجيل التاسع.

ج - الجسور والطرق والقنوات:

- ١- جسور نهر الكلب: جسر مملوكي، جسر إمارة الأمير بشير ١٨٠٩. وجسور حديثة العهد.
- ٢- بقايا جسر نقل الماء فوق نهر بيروت في وطي المكلس المعروف بقناطر زبيدة.
- ٣- بقايا جسر الباشا، من عهد المتصرفية.
- ٤- بقايا قناة ري في منطقة سن الفيل تعود للهود الفينيقية.
- ٥- بقايا قنوات رومانية في بعبدات وعينطورة والمتين وقناة باكيش.
- ٦- المتين: طريق رومانية باتجاه بعلبك.

د - المعابد والمدافن والتواويس:

- بقايا معابد فينيقية ورومانية في بيت مري، عينطورة، ومجدل ترشيش، والمنصورية، وذكريت (المحصنة) وزغرين (المسورة).
- مدافن ونواويس بيزنطية ورومانية في بيت مري، المتين، عينطورة، وذكريت وحملايا، ونابيه.
- دير طاميش، وقد بني على أنقاض معبد روماني للآلهة أرتميس المبني بدوره على أساسات الآلهة عناة.

هـ - عمارات لبنانية:

- وادي الجماجم والحصن بقايا قصر سمعان من عصر المردة.
- بكفيا والمتين، قصور اللمعين.
- هندسة لبنانية: بيت شباب، بعبدات، بسكنتا، المتين، برمانا، صليما.

و - أديرة تاريخية مشهورة:

- ١٥٨٧: مار عبدا بكفيا.
- ١٧٥٩: دير مار الياس شويبا مشترك ما بين الموارنة والأرثوذكس، أما كنيسة السفلى فيعود تاريخ بنائها إلى القرن الثامن.
- ١٦٠٠: دير مار أنطونيوس - بيت شباب.
- ١٦٣٧: دير سيدة طاميش المبني على أنقاض معبد أرتميس الروماني وعناة الفينيقي.
- ١٦٩٦: دير مار يوحنا المعمدان الخنشارة الذي يضم كنيسة يعود تاريخ بنائها إلى القرن الثاني عشر. وفي هذه الدير تمّ طبع أول كتاب باللغة العربية

-
- كتاب الزمان على يد عبدالله الزاخر سنة ١٧٢٢.
- ١٦٨٥: كنيسة مار أنطونيوس في بسكتنا.
- ١٦٩٠: دير مار الياس وادي الكرم.
- ١٧١٢: دير مار بطرس وبولس كرم التين.
- ١٧٠٠: دير مار شعيا برمانا، وقد بني على أنقاض معبد فينيقي وبرج روماني.
- ١٧٢٧: دير مار ساسين بسكتنا وكنيسة مار جرجس (١٧٨٦) وكنيسة مار أما (١٧٩٠) في نفس البلدة.
- ١٧٤٦: دير مار يوسف البرج.
- ١٧٥٦: دير مار ميخائيل بحرصاف، ومار موسى الدوار (١٧٥٧).
- ١٧٨٠: دير مار الياس زبوغا.
- ١٧٥٠: دير مار عبدا بقعاتا.
- ١٨٢٠: كنيسة مار بطرس بسكتنا.
- ١٨٩٤: دير مار مارون بيت شباب.
- ١٧٢٣: دير مار الياس أنطلياس حيث تمت عامية أنطلياس الأولى ١٨٢٠ (رفض الجزية التي فرضها عبد الله باشا) والثانية ١٨٤٠ (تضامن وطني بوجه محمد باشا).

ز - المنتجعات الاصطيافية والمناظر الخلابة :

هناك جملة من البلدات اشتهرت بسبب موقعها ومناخها والمناظر الطبيعية ومنها: برمانا، بعيدات، بيت مري، بكفيا، بيت شباب، قرنة شهوان، عينطورة، بتغرين، بسكتنا، صنين، الزعرور، المتين، مار موسى، ضهور الشوير.

٢-٨ المغاور والنبوالمع:

يضم قضاء المنن مجموعة مهمة من المغاور والأنفاق الجوفية والنبوالمع المنفتحة على مجاري مياه جوفية أهمها:

١- هوة فوار داره: الواقع على علو ١٦٠٠م في بلدة مجدل ترشيش ويمتد بعمق ٦٢٢ متراً، تغور مياه فوار داره لتظهر في فوار أنطلياس (على بعد ٢٥ كم) وعلى علو ٦٠ متراً في بلدة أنطلياس.

٢- مغارة الكسارات: وهو مجرى المياه الجوفية على علو ١٠٠ متر. يمتد نفق المغارة بعمق ٣٠٠٠ متر فوق أنطلياس وتتدفق المياه فيه بمتوسط متر مكعب في الثانية.

٣- مغارة النبع الشتوي الواقعة في المزكة على علو ٧٥٠ متراً وتمتد بعمق ١٥٠ متراً.

٤- مغاور وهوات ونبوالمع صغيرة الحجم منها:

ترشيش: هوة مقلع البلاط بعمق ٤٠م.

- هوة الزبغ بعمق ٣٠م.

- بالنوع ضهر المغارة ٢٠م.

- عينطورة: هوة راشد ٢٥م.

- مغارة الحدادي بعمق ٤٠م.

- فجوة هاني بعمق ٢٠م.

- فجوة سهيل بعمق ٥٥م.

- هوة قلعة الحمرا بعمق ٤٠م.

الزعرور: هوة البليطات بعمق ١٢٥م.

- هوة مشمشي بعمق ١٤٠م.

-
- هوة الكشك بعمق ٦٥ م.
 - هوة البلوط بعمق ٢٠ م.
 - بسكنتا: هوة الزعرور بعمق ١١٦ م.
 - مغارة المردة بعمق ١٥١ م.
 - بتغرين: مغارة القلعة بعمق ١٠٠ م.
 - هوة السويد بعمق ٥٠ م.
 - المروج: مغارة الشيطان بعمق ٦٠ م.
 - بكفيا: مغارة عين الخروبة بعمق ٤٠ م.
 - فجوة بيت شباب بعمق ٣٠ م.
 - هوة العطشانة بعمق ٢٠ م.
- أنطلياس: مغارة كسار عقيل حيث وجد هيكل إنسان يعود إلى ٢٠ ألف سنة وقد هدمتها الكسارات.
- ناييه: مغارة البلانة بعمق ٦٥ م. وقد وجدت فيها بقايا هيكل إنسان قديم يعود إلى نحو ٣٠ ألف سنة.

٨-٣ مراكز التزلج والمنتجعات البحرية:

أ - مراكز التزلج:

يضم قضاء المتن مركزين للتزلج والرياضة الشتوية اشتهر بها حديثاً:

- ١- قناة باكيش: يقع مركز قناة باكيش للتزلج على المقلب الشمالي - الغربي لجبل صنين وعلى علو ١٧٨٠ م. وهي منطقة متاخمة لقضاء كسروان تبعد ٤٨ كم عن العاصمة بيروت. يحيط بقناة باكيش منظر قوس من الجبال الرائعة هي منحى جبل قرنة الحمراء وجبل الرويسي الذي ترتفع قمته حتى علو ٢٤٦٠

متراً. جهز مركز قناة باكيش بأربعة مصاعد تزلج وعدد من المهابط الممهدة والمنبسطة المريحة. ويضم مجال تجارية، وفنادق ومطاعم ومراكز لبيع أو لإيجار معدات الرياضة الشتوية. وهو مهياً لاستقبال المصطافين في فصل الحر.

٢- الزعرور: يقع مركز الزعرور للتزلج على الجهة الجنوبية لجبل صنين وعلى علو ١٨٠٠ م. ويبعد مسافة ٥٢ كم عن العاصمة بيروت. إنه مركز حديث الإنشاء جيد التصميم والتخطيط العمراني. يضم عدداً من الشاليهات الخاصة تبلغ نحو ٤٠٠ شاليه، وهو مجهز بعدة مصاعد تزلج ومهابط إنزلاق ومتعرجات تزلج محمية، ويضم مطاعم وفنادق ومجال تجارية ورياضية لاستقبال هواة التزلج كما لتدريب المبتدئين منهم على فنون الرياضات الشتوية المتنوعة. أما في فصل الصيف، فيتحول مركز الزعرور إلى مركز اصطياف مميز، والى مركز رياضات جبلية، منها سباق الدراجات الهوائية أو النارية، والسيارات، والجري، أو التسلق.

ب - مركز المنتجعات البحرية :

بسبب موقعه الجغرافي وضيق الشريط الساحلي الممتد ما بين مصب نهر الكلب ونهر بيروت (انظر الباب ١:١ - ٦:٢) عرف قضاء المتن منتجاً بحرياً واحداً أقيم على مصب نهر أنطلياس:

١- غولدن بيتش منتجع ساحلي: حولت عمارة مبنى غولدن بيتش إلى منتجع بحري في بداية الثمانينات فجهز لهذه الغاية، بحوض بحري للسياحة، وآخر للزوارق ولهواة الرياضة المائية وأضيفت إليه شاليهات وكابينات مناسبة ومجال تجارية وصلات معارض، ومراجع لهو وتسالي وصلات مسرح واستعراضات. فقد غولدن بيتش مواصفاته ودوره البحري ولم تبق له سوى خدماته الترفيهية بسبب تمدد مشروع المارينما ما بين الضييه ومصب نهر أنطلياس.

٢- منتجعات المارينما: مشروع المارينما مشروع ضخم معد لإقامة عشرات

المنتجعات. وألوف المحال والشاليهات. قد أنجز منه إلى اليوم ميناء المارينا المعد لاستقبال مئات الزوارق واليخوت.

٨-٤ الفنادق والمطاعم وأماكن الترفيه:

تظهر معطيات الجدول (٧٦) أن مناطق قضاء المتن الوسطى تجتذب ٧٠٪ من فنادق القضاء و٣٢٪ من مطاعمه. وتوزع في مجملها وفق محوري طرق: طريق بيت مري بعبدات، وطريق أنطلياس - بكفيا. أما الساحل فيستقبل ٢٢٪ من فنادق القضاء و٦٤٪ من مطاعمه، وتتوزع كلها على خط أفقي يوازي بمجمله محور الطريق الدولية التي تعبر قضاء المتن.

الجدول (٦٦): توزع الفنادق والمطاعم بحسب المناطق في قضاء المتن

المجموع	الاطالي	الوسط	الساحل	المنطقة
٤٦	٤	٣٢	١٠	فنادق محدد
١٠٠	٩	٧٠	٢٢	/
١٦٢	٦	٥٢	١٠٤	مطاعم محدد
١٠٠	٤	٣٢	٦٤	/

أ - مواقع مراكز الترفيه في قضاء المتن:

- ١- منتزهات وحدائق عامة: غير متوفر.
- ٢- مكتبات عامة أو بلدية للعموم: غير متوفر.
- ٣- ملاعب عامة أو بلدية: هناك ملعبان في ساحل المتن أحدهما في منطقة برج حمود والآخر في سن الفيل.
- وهناك مشروعا ملاعب بلدية قيد التنفيذ تابعين لبلدية الدكوانة - الجديدة - السد - البوشرية.
- بالمقابل يعرف القطاع الخاص جملة من التجهيزات والمراكز المعدة للتسالي

وللترفيه ومنها:

١- **المكتبات الخاصة** : هي ملك المؤسسات التربوية والتعليمية، يتيح نظام الإفادة منها لطلاب هذه المدارس إرتيادها وإستعادة المراجع التي يرغبون بها.

٢- **الملاعب** : نادراً ما تفتقر المؤسسات التربوية والتعليمية الخاصة إلى ملاعب ملائمة وغالباً ما تكون هذه الملاعب مجهزة ومتقنة ومخصصة لطلاب تلك المؤسسات، بعض هذه المؤسسات يسمح لنوادي منطقتها بإستعمال هذه الملاعب، بل ويفسح في المجال لمن يرغب بالإفادة من ملاعبه وبخاصة في أيام العطل المدرسية، ومنها مثلاً:

- عين سعادة: مون لاسال.

- رومية: ملاعب مار ضوميط للراهبات الأنطونيات.

- بيت مري: ثانوية الفريير.

- برمانا: ملاعب الهاي سكول.

- بعبدات: ثانوية راهبات البوزنسون.

- الروضة: ثانوية راهبات الرسل.

- الجديدة: ملاعب ونادي الحكمة.

- قرنة شهوان: مدرسة مار يوسف.

- بيت شباب: ثانوية مار أنطونيوس.

- بكفيا: دير راهبات القلبين الأقدسين.

- دير السيدة للآباء اليسوعيين.

- الخنشارة: دير مار يوحنا.

٣- **المسارح وصالات العرض** : المسارح في قضاء المتن هي ملكيات خاصة:

أ- مسارح مفتوحة للجميع: بإمكان أي كان الإفادة من تجهيزاتها لقاء بدل

مالي. تقع هذه المسارح في أنطلياس: غولدن بيتش، المنصورية (صالتين):

- جل الديب: تريانون.

- سن الفيل: إيفوار.

- بيت مري: البستان.

- الفنار: مسرح الفنار.

- الجديدة: مسرح الحكمة.

ب-ل مسارح محصورة: هي مسارح تابعة لبعض المؤسسات التربوية مخصصة لطلابها ولذويهم إبان إقامة ندوات، محاضرات، معارض، أو عروض سينمائية.

ج- صالات عرض: هناك عدة صالات كاملة التجهيزات في حرش ثابت الحايك، الزلقا، أنطلياس، بيت مري، وفي الأماكن إياها توجد الغاليريات المتخصصة بالصور والرسوم.

٤- السينمات:

أ- صالات دائمة: هناك سبعة مراكز لصالات السينما في قضاء المتن، تضم ٢٦ صالة عرض:

- برج حمود: ٦ صالات.

- الصالومي: ٨ صالات.

- الدورة: صالتان.

- الجديدة: صالتان.

- جل الديب: صالتان.

- أنطلياس: ٤ صالات.

- بيت مري: ٣ صالات.

- المنصورية: صالتان.

ب- صالات موسمية: تقع في باب الصالات الموسمية السينما والمسارح المذكورة أعلاه، وبخاصة تلك المحصورة منها... وغالباً ما يتم هذا التحول أيام المهرجانات التي تقام في فصل الصيف أو أيام الاحتفالات بذكرى محلية منها شفيح القرية أو الرعية. ذكر تأسيس هذه أو تلك من المؤسسات المحلية، تكريم بعض الشخصيات.

٥- مدن الملاهي:

مدن الملاهي هي تسمية فضفاضة لمراكز تسلية معدة بشكل خاص للأطفال أو للشباب. تعمل هذه المراكز أو تتوقف عن العمل بنسبة مواسم الإقبال عليها ومنها:

- مراكز تسلية وملاهي: الصالومي سن الفيل، نهر الموت، المكلس.

- مراكز ألعاب وتسلية: (على الجليد، جمباز، كارتينغ) غير متوفر.

٨-٥ المهرجانات والاحتفالات:

أ- المعارض: تتوالى المعارض في قضاء المتن بشكل شبه متواصل بخاصة على امتداد ساحله. أكان ذلك في القاعات والأمكنة المتخصصة أم في قاعات مبتكرة (انظر أعلاه الباب ٤:٨). تشمل هذه المعارض: المكتبيات، الإلكترونيات، الفنون المختلفة، الألبسة، المنزليات، المعدات والأدوات الصناعية، المصنعات الزراعية، المشروبات والمأكولات، البناء، وسائل الاتصالات الكتب والمجلات، الإعلانات والدعايات.

ب- المهرجات: تقام المهرجانات السنوية الدائمة المقرونة بإمكانتها وتدوم من أسبوع إلى عشرة أيام. في عدة مناطق حول موضوع: الزهور (بكفيا)،

المغتربين (ضهور الشوير- بولونيا) الربيع، الصيف (جونية، المتين) الحرف
والمونة والقطاف (بسكتا، بيت شباب، القعقور) الفلكلور والفنون الشعبية
والأعمال اليدوية.

ج - الاحتفالات المميزة: تقام الاحتفالات المميزة والخاصة وتطال كل قرى
وبلدات قضاء المتن تقريباً وذلك بمناسبة محلية هي عادة عيد شفيح كنيسة
الرعية في البلدة. تعنى بإقامتها وتنظيمها الجماعات المحلية المنظمة
والحركات الدينية والأخويات. تدوم هذه الاحتفالات من ثلاثة إلى سبعة أيام
وتبلغ أوجها ليلة عيد شفيح الرعية. وتكثر في فصل الصيف، وتشكل مناسبة
مميزة لتنشيط التآلق وتغذية صندوق المشاريع المحلية وهي تترافق مع حركة
تجارية محلية.

الفصل التاسع

الأندية والمؤسسات الاجتماعية الرياضية

هناك ترابط وثيق ما بين موقع البلدة الجغرافي (راجع ١-١) ومحاور المواصلات المتوفرة (راجع ١١:١-١١:٢). والتجهيزات الخدمية (راجع ٨:٤) والبنية الديمقراطية المقيمين (راجع ٢:٣) والمنشآت التعليمية (٥:٢) والنشاطات الاقتصادية (راجع ٧) وما بين انتشار المؤسسات الاجتماعية والرياضية في البلدة وبالتالي في القضاء أو ندرتها، شيوع هذا النوع من الجمعيات، الأندية أو تخلصها.

١-٩ الأندية الاجتماعية الرياضية :

منعاً للالتباس تفرد لفظة نادي للتدليل على تجمع من الناس الذين يتعاطون عملاً رياضياً أو ثقافياً أو سواه، ولفظة مركز رياضي أو صالة رياضية، للمنشأة المكانية حيث تتم التمارين الرياضية أو البدنية المتنوعة.

أ - توزيع النوادي :

يضم قضاء المتن ١٤٩ نادياً اجتماعياً رياضياً يتفرع منها عدد من الفرق الرياضية المختصة بنوع معين من الألعاب وبنفثة عمرية يتعاطونها وبمستوى محدد لهذه الفرق أي ما يراوح ٣-٦ فرق في النادي الواحد، ٥٨٪ من هذه النوادي يقع على ساحل المتن و٢٦٪ على السفوح الوسطى (الجدول ٦٧) وهناك ١٥ مركزاً رياضياً كبيراً ١٣ منها منشورة على الساحل. إنها مراكز محصورة نسبياً بالمشاركين أو بالمساهمين. توفر تمارين متنوعة ومنها: لياقة بدنية، كمال أجسام، تدليك، تنحيف، أيروبيك، رقص، سياحة/جمباز...

وهناك عدد مواز لهذه المراكز وهي كناية عن صالات تحيف بدني، وتديك خاص فيزيائي موجه لمتابعي الحمية الغذائية.

الجدول (٦٧)، توزع النوادي الاجتماعية الرياضية في قضاء المتن بحسب المناطق

نوع المنطقة	ساحل	وسط	أعالي	مجموع	صالات رياضة
العدد	٨٦	٣٩	٢٤	١٤٩	١٥
%	٥٨	١٦	١٦	١٠٠	

ب - ديمومة النوادي:

يتبين من معطيات الجدول (٦٨) في ما خص ٨١ نادياً أمكن التعرف بدقة إلى سنة تأسيسه من أصل ١٤٩ في الجدول (٦٧) بأن ٢٤% من هذه النوادي تم تأسيسه سنة ١٩٦٥-١٩٧٠، وهناك انقباض كلي دام عشر سنوات ١٩٧٥-١٩٧٠، لم ينشأ في قضاء المتن أي ناد اجتماعي رياضي. على أن ٦٩% من الأندية القائمة في القضاء اليوم تم تأسيسها ما قبل ١٩٧٥.

الجدول (٦٨)، تطور عدد الأندية الرياضية بحسب سنة التأسيس في قضاء المتن

السنة	قبل ١٩٥٥	١٩٥٥-١٩٦٠	١٩٦٠-١٩٦٥	١٩٦٥-١٩٧٠	١٩٧٠-١٩٧٥	١٩٧٥-١٩٨٠	١٩٨٠-١٩٨٥	١٩٨٥-١٩٩٠	١٩٩٠-١٩٩٥	١٩٩٥ وما بعد	الاجمعي
العدد	٩	٦	١٠	٢٠	١٣	٠	٠	٤	١٢	١١	٨٥
%	١١	٧	١٢	٢٤	١٥	٠	٠	٥	١٤	١٣	١٠٠
%	١١	١٨	٣٠	٥٤	٦٩			٧٤	٨٨	١٠٠	

٢-٩ الجمعيات المدنية:

أ - الجمعيات الاجتماعية الإنمائية:

وعددها ١٠٧ جمعيات أي ما يعادل ٤٠% من الجمعيات المدنية المنتشرة في قضاء المتن، يقع ٥٩% منها على الساحل و١٤% في الأعالي، تعنى بمجملها بأمور

محلية ذات طابع اجتماعي، ثقافي، أو أخلاقي، بيئي، أو أعمال توعية مدنية مترافقة مع نشاطات للخدمة العامة، نظافة، تنظيم سير، تشجير (الجدول ٦٩).

الجدول (٦٩) : توزيع الجمعيات الاجتماعية الإنمائية في قضاء المتن بحسب المناطق

مجموع	أعالي	وسط	ساحل	مناطق	جمعيات
١٠٧	١٥	٢٩	٦٣		العدد
١٠٠	١٤	٢٧	٥٩		%

ب - الجمعيات الخيرية :

تهدف للقيام بأعمال إنسانية تؤديها النسوة غالباً لإغاثة الفقراء، واليائسين أو مساعدة متواضعي الحال أو أصحاب الإعاقات في النطق وتشكل هذه الجمعيات ما نسبته ١٥% من الجمعيات المدنية (الجدول ٧٠) غالباً ما تنشأ هذه الجمعيات بدوافع إيمانية قرب الرهبانيات والأديرة، وتنشط لأهداف إنسانية اجتماعية لإيواء الفتيات الأمهات مثلاً وحضانة الأيتام (دير الراعي الصالح في عين سعادة، دير المحبة في برمانا) رعاية متعاطي المخدرات أو متعاطي الدعارة.

الجدول (٧٠) : توزيع الجمعيات المدنية بحسب أنواعها في قضاء المتن

مجموع	تعليمية	ثقافية	مهنية	حرفية	مناخية	جمعيات
٢٧٠	٢٧	٦٦	١٩	٤١	١٠٧	العدد
١٠٠	١٤	٢٤	٧	١٥	٤٠	%

ج - التجمعات المهنية :

تعادل ٧% من الجمعيات المدنية، تضم مجموعات مهنية ذات مصالح مشتركة محلياً. مثالها: تجمع تجار محلة كذا، اتحاد أصحاب الأملاك في المنطقة كذا، ليس لهذه التجمعات طابع نقابي.

د - الرابطة العائلية :

توازي ٢٤٪ من الجمعيات المدنية القائمة في المتن (الجدول ٧٠) ٨٠٪ إنشاء قبل ١٩٧٠ يوم لم يكن هناك في لبنان بعد ضمان اجتماعي. كانت الرابطة العائلية تقوم بدور معيشي سياسي، أمني، عاطفي، منها مثلاً رابطة آل فلان في لبنان أو في لبنان والمهجر.

هـ - رابطة الخريجين والأصدقاء :

توازي ١٤٪ من الجمعيات المدنية. معظمها نشأ لدوافع عاطفية إنسانية حول المدارس أو المعاهد لضم الخريجين في لبنان أو خارج لبنان، والتصقت مع هذه الدوافع بعض المنافع المتبادلة بين هؤلاء الخريجين وبين أصحاب المدارس والمعاهد وبخاصة الرهبانية والأكليريكية يؤمنون لهم قاعات وتجهيزات مدارسهم.

٩-٣ المنظمات الكشفية :

تشير معطيات الجدول (٧١) إلى وجود ١٥٨ فرقة كشفية تضم مجموعة من القطعان (جراميز، كشافة، جواله) يراوح ما بين ٥-١٢ قطعاً للفرقة الواحدة. منها ١٢٠ فرقة للصبيان و٢٨ للبنات. تتسب هذه الفرق إلى ١٧ منظمة كشفية والى ٦ منظمات للدليلات. أهم هذه المنظمات عدداً وتنظيماً هي منظمة كشاف لبنان التي أنشئ في سنة ١٩٣٨ ٧٠٪ من هذه المنظمات أنشأته وما زالت ترعاه المدارس الخاصة، و٢٣٪ منها أنشئ في الرعايا الكنسية. الباقي ٧٪ هي فرق مرتبطة بالأولى وقد أقامت في الأحياء أو إلى جانب المدارس الرسمية أو الخاصة غير الرهبانية.

الجدول (٧١): توزع الفرق الكشفية بحسب منظماتها في قضاء المتن

المنظمات		الكشافة		الدليلات		صالات رياضة
الفرق	المنظمة	الفرق	المنظمات	الفرق	المنظمات	الفرق
العدد	١٧	١٢٠	٦	٢٨	٢٣	١٥٨

٩-٤ الحركات العلمانية :

الحركات العلمانية ذات الطابع الرسالي تعادل ٦٧٣ حركة وجمعية ومنظمة في قضاء المتن تنتسب إلى ٣٣ حركة، يضمها كلها مجتمعة المجلس الرسولي العلماني. إنها حركات تعلن أنها مسيحية الدافع، كنسية التنظيم، روحية الغاية. تنشأ وتتعلق حول الرعية وكاهنها أو حول الأديرة، وقد ازداد عددها مع تقدم الالتزام بأعمال السينودس من أجل لبنان، وصوبت أهدافها إلى التثقيف الإيماني وإلى أعمال الخدمة الاجتماعية.

هناك ٢٠٠ رعية كنسية في قضاء المتن (الجدول ٧٢) موزعة بين الكاثوليك والأرثوذكس بكل كنائسهم، تضم ٦٧٣ حركة علمانية ٣٥٪ منها موجهة للكبار والمتقدمين عمراً، ٢٧٪ للشباب و١٣٪ للأولاد و٢٥٪ هي حركات مختلطة عمراً ومهام. منها من يختص بالشأن الصحي (حركة الشعلة، مار منصور، اتحاد القلوب) أو بالأعمال اليدوية والحرفية، ترفيه وتدريب (الحركة المريمية، العالمية للأولاد) أو ثقافة نقابية مهنية (الشبيبة العاملة، الشبيبة الطالبة، الشبيبة التعليمية، العمل الراعي الجامعي...). بنية هذه الحركات العلمانية الرسولية تجعلها قابلة للانخراط في عمليات تنمية محلية. إنها إحدى قوى التغيير والتطوير الفعلي في محيطها وصاحبة المصلحة في إنجاح المشروع التنموي في تحسين الأوضاع المعيشية والاجتماعية.

الجدول (٧٢): توزع الحركات العلمانية الدينية في قضاء المتن بحسب الفئات العمرية

الفئات الحركات	الاولاد	الشباب	الكبار	مختلط	مجموع	الرضيات الكلية
العدد	٨٧	١٨٢	٢٣٦	١٦٨	٦٧٣	٢٠٠
%	١٣	٢٧	٣٥	٢٥	١٠٠	

الفصل العاشر

الصحة والبيئة والمنشآت

١-١٠ المنشآت الصحية :

أ - المستشفيات :

يتبين من معطيات الجدول (٧٣) بأن هناك ٢١ مستشفى في قضاء المتن، ١٧ منها تقع على الساحل أي ما يعادل ٨١٪ و١٤ في الوسط، ١٤ مستشفى معدة للإقامة القصيرة والمتوسطة الأجل تضم ٨٣٠ سريراً أي بمعدل ٦٠ سريراً للمستشفى الواحد (الجدول ٧٤) تقع هذه المستشفيات كلها على الساحل. أما تلك المجهزة للإقامة الطويلة أو الدائمة فعددها ٧٪ تضم ١٥٧٠ سريراً أي بمعدل ٢٢٥ سريراً للمستشفى الواحد، أنها تعنى بالمعوقين جسدياً أو عقلياً وللأولاد كما للمسنين وهي موزعة على مناطق المتن الثلاث: الساحل والوسط والأعالي.

الجدول (٧٣) : توزع المستشفيات والصيدليات والمستوصفات بحسب مناطق قضاء المتن

مجموع	أعالي	وسط	ساحل	منطقة	
				عدد	%
٢١	١	٣	١٧	عدد	مستشفيات
١٠٠	٥	١٤	٨١	%	
١٧٨	١٢	٣٠	١٣٦	عدد	صيدليات
١٠٠	٧	١٧	٧٦	%	
٥٦	٨	١٢	٣٥	عدد	مستوصفات
١٠٠	١٤	٢٣	٦٣	%	

الجدول (٧٤) : توزع المستشفيات وأسرتها بحسب مدة الإقامة فيها في قضاء المتن

بلدية		قصيرة ومتوسطة			إقامة
متوسط سرير	سرير	مستشفى	متوسط سرير	سرير	مستشفى
٢٢٥	١٥٧٠	٧	٦٠	٨٣٠	١٤
					العدد

ب - الصيدليات :

وعدها يناهز ١٧٨ صيدلية ٧٦٪ موزعة على ساحل المتن و١٧٪ في الوسط و٧٪ في الأعالي (الجدول ٨٥) يملكها ويعمل فيها صيادلة مجازون رسمياً.

ج - المستوصفات :

وعدها ٥٦ مستوصفاً موزعة على الشكل الآتي ٦٣٪ على الساحل ٢٣٪ في الوسط و١٤٪ في الأعالي حيث تتفوق نسبتها على نسبة توزع الصيدليات (٧٪) والمستشفيات (٥٪) (الجدول ٨٥) هناك مستوصفان متعاقدان مع الوزارة واثنان آخران يدعم عملهما برنامج التنمية الريفية.

٢-١٠ الأجهزة الصحية :

أ - أطباء الصحة العامة :

تشير معطيات الجدول (٧٥) إلى وجود ٧٠٩ أطباء للصحة العامة موزعين على كافة الاختصاصات الطبية ٨٢٪ منهم يقيمون لهم عيادات في ساحل المتن، ١٦٪ في الوسط و٢٪ في الأعالي، يفسر هذا التوزيع لكثافة السكان المقيمين وبعدها المستشفيات حيث يعمل هؤلاء الأطباء.

الجدول (٧٥) : توزيع الأطباء بحسب اختصاصاتهم ومناطق قضاء المتن

إقليم	منطقة		ساحل	وسط	أعالي	إجمالي
	عدد	%				
عام	عدد		٥٨١	١١٤	١٤	٧٠٩
	%		٨٢	١٦	٢	١٠٠
أسنان	عدد		١٧٩	١٨	٦	٢٠٣
	%		٨٨	٩	٣	١٠٠
بيطرة	عدد		١١	١	-	١٢
	%		٩٢	٨	-	١٠٠
المجموع	عدد		٧٧١	١٣٣	٢٠	٩٢٤
	%		٨٣	١٤	٢	١٠٠

ب - أطباء الأسنان :

هناك ٢٠٣ أطباء أسنان في قضاء المتن ٨٨٪ منهم لهم عيادات على الساحل، ٩٪ في الوسط و٣٪ في الأعالي.

ج - أطباء بيطريون :

يمارس ١٢ طبيباً بيطرياً اختصاصاتهم في قضاء المتن، يقيم ٩٢٪ منهم على الساحل تفسر هذه النسبة العالية عدم ضرورة إقامة الطبيب البيطري قرب مزارع الدواجن والأبقار، الأغنام والحيوانات الأليفة الأخرى التي يعالجها بطلب من أصحابها، أو لمراقبة سلامة لحوم المسالخ أو المطابخ الكبرى (الجدول ٧٥).

د - الأدوية :

يتبين من معطيات الجدول (٧٦) وجود ٩ مستوردي أدوية و٢٤ مستودعاً للأدوية في قضاء المتن أي ما يعادل على التوالي ١٨٪ من المستوردين و٢٤٪ من المستودعات في كل لبنان.

الجدول (٧٦) : مستوردو ومستودعات الأدوية في قضاء المتن

مستودع أدوية		مستورد أدوية		
%	عدد	%	عدد	
٢٤	٢٤	١٨	٩	المتن
١٠٠	١٠٢	١٠٠	٥٠	كل لبنان

٣-١٠ الصحة الإنجابية :

استعرض موضوع الصحة الإنجابية والولادات والمتابعة الصحية في الباب ٢:٥ والجدول (١٧-١٨-١٩-٢٠-٢١).

٤-١٠ الإعاقات والمعوقون :

أ - الإعاقات :

تظهر معطيات الجدول (٩٢) توزع الإعاقات في قضاء المتن على الشكل الآتي: ٩,٥% بصرية ٦,٥ سمعية، ٢٨% حركية و٣٠% عقلية. فيما هي بالمقابل على التوالي ٤,٧%، ١,٧%، ٤١% و٢٤% في كل لبنان، وهكذا ترتفع نسب الإعاقات في المتن عن معدلها العالم لكل لبنان في ما خص الشلل (٦,١%+) وبترا الأطراف السفلى (٩,١%+) والإعاقة الذهنية (٥,٧%+).

الجدول (٧٧): توزع المعوقين بحسب نوع الإعاقة والجنس

نوع الإعاقة	ذكر		أنثى		المجموع		كل لبنان %
	العدد	%	العدد	%	العدد	%	
كفيف	١٤٨	٦,١١	٦٣	٥,٥	٢١١	٥,٩٢	٧,٤
أصم	١٩٠	٧,٨٦	٤٢	٣,٦٧	٢٣٢	٦,٥١	١,٧
مشلول	٤٨٥	٢٠,٠٩	٣٠٦	٢٦,٦١	٧٩٠	٢٢,١٩	٢٠,٦
بتر أطراف عليا	٤٢	١,٧٥	٣٢	٢,٧٥	٧٤	٢,٠٧	٢,٤
بتر أطراف سفلى	٢٠٠	٨,٣٠	٥٣	٤,٥٩	٢٥٣	٧,١	٥,٢
معوق بالأطراف عدا الشلل والبتر	١٧٩	٧,٤٢	٧٤	٦,٤٢	٢٥٣	٧,١	١٣,٩
معوق ذهنياً	٦٤٣	٢٦,٦٤	٤٢٣	٣٦,٧	١٠٦٥	٢٩,٨٨	٢٤,٢
متعدد الإعاقات	١٣٧	٥,٦٨	٤٢	٣,٦٧	١٧٩	٥,٠٣	٦
إعاقات غير ذلك	٣٩٠	١٦,١٦	١١٦	١٠,٠٩	٥٠٦	١٤,٢	١١,٧
المجموع	٢٤١٤	١٠٠	١١٤٩	١٠٠	٣٥٦٣	١٠٠	١٠٠
المتن	٦٨		٣٢		١٠٠		
كل لبنان	٦١		٢٩		١٠٠		

ب - المعوقون:

٦٨٪ من المعوقين هم من الذكور و٣٢٪ من الإناث (الجدول ٩٢) يقابلها على التوالي لكل لبنان ٦١٪ و٣٩٪ تفوق الإناث الذكور عدداً في ما خص الشلل (+٥, %) وبتر الأطراف العليا (+١, %) والإعاقة الذهنية (+١٠, %).

٨,٦٪ من المعوقين هم دون ١٤ سنة من العمر. و٢٣٪ تراوح أعمارهم ما بين ١٥-٢٩ سنة، ٤٨,٥٪ ما بين ٣٠-٦٤ سنة. يشترك فتناً العمر ما دون ٢٩ سنة في تفوقها النسبي في موضوع تعدد الإعاقات والإعاقة العقلية والسمع.

ج - مؤسسات العناية بالمعوقين:

تشير معطيات الجدول (٨٧) إلى وجود ٢٨ مؤسسة وجمعية تعنى بالمعوقين وتؤدي ٤٣ نوعاً من الخدمات ٣٥٪ منها حركية و٢٨٪ عقلية و١٩٪ لكل من المعوقين بصرياً وسمعيّاً وذلك بمعدل ١,٥٤ خدمة في المؤسسة الواحدة.

الجدول (٧٨) : توزيع مؤسسات العناية بالمعوقين بحسب نوع الإعاقة في قضاء المتن

عدد المؤسسات	نوع الإعاقة					الإعاقة
	المجموع	عقلي	سمعي	حركي	بصري	
٢٨	٤٢	١٢	٨	١٥	٨	العدد
	١٠٠	٢٨	١٩	٣٥	١٩	%

عدد حاملي بطاقة معوق رسمياً يناهز ١٨٨٧ معوقاً في قضاء المتن (الجدول ٧٩) أي ما نسبته ٦,٨% من حاملي نفس البطاقة في كل لبنان ونسبة ٥٣% من مجموع المعوقين في قضاء المتن، مما يعني أن ٤٧% من معوقي المتن لا يحملون هذه البطاقة الرسمية بالمقابل هناك ٦٨ معوقاً حامل بطاقة للمؤسسة الواحدة التي تمنى بالمعوقين بالنسبة إلى المؤسسة الواحدة في قضاء هو ١٢٨ معوقاً حامل بطاقة أم لا.

الجدول (٧٩) : توزيع حاملي بطاقة معوق ومؤسسات رعايتهم في قضاء المتن

متوسط معوق / مؤسسة	مؤسسات رعاية المعوقين في القضاء	المعوقون			العدد
		%	في القضاء	في لبنان	
٦٨	٢٨	٨٦	١٨٨٧	٢١٩١٥	

١٠-٥ التشعب الصحي:

أ - تلازم عناصر الصحة في بلدات المتن:

يظهر جدول توزيع بلدات المتن الكبرى التي يفوق عدد المقيمين فيها الألفي نسمة، أن ١٠٠% تحظى بوجود طبيب أو صيدلية، ٦١% منها تنعم بوجود مستوصف و١٢% بوجود مستشفى (الجدول ٨٨) بحيث يبلغ الإشباع في هذه العناصر الأربعة ٧٢%.

الجدول (٨٠): توزيع البلديات الكبرى بحسب توفر عناصر الصحة فيها في قضاء المتن

مجموع البلديات	مستوصف	طبيب	صيدلية	عناصر البلديات
٤٦	٢٨	٤٦	٤٦	العدد
١٠٠	٦١	١٠٠	١٠٠	%

ب - نسبة تشبع السكان الصحي:

تظهر معطيات الجدول (٨١) تنسيباً ما بين عدد سكان المتن وتوفر عناصر الصحة فيه، فيتبين بأن هناك متوسطات عامة تعادل ٤٤٢ مقيماً بالنسبة للسريير الواحد في المستشفى و٥١٨ شخصاً للطبيب العام و١٨٠٩ أشخاص لطبيب الأسنان و٢٠٦٣ شخصاً لكل صيدلية و٦٥٥٧ لكل مستوصف فهناك وفرة من الأسرة وأطباء الصحة العامة والأسنان مقابل ندرة في المستوصفات.

الجدول (٨١): توزيع نسبة التشبع الصحي في قضاء المتن بحسب عناصر الصحة

عدد سكان المتن	النفقة الصحية			طبيب		عناصر الصحة
	سرييرية مستشفى	صيدلية	مستوصف	طبيب أسنان	طبيب عام	
٣٦٧١٥٠	٨٣٠	١٧٨	٥٦	٢٠٣	٧٠٩	العدد
	٤٤٢	٢٠٦٣	٦٥٥٧	١٨٠٩	٥١٨	نسبة السكان التي كل من العناصر

الفصل الحادي عشر

شبكة النقل ووسائلها

عرف ساحل قضاء المتن باستمرار، منذ القديم طريقاً أساسية تربط طرابلس والبترون وجبيل ببيروت وصيدون وصور، مدن الساحل الفينيقي، ولم يغير تعاقب الحضارات ومشاريع الدول من هذا الواقع شيئاً. أكانت آشورية أو فارسية، بيزنطية أو فرعونية أو رومانية مروراً بالأموية والصليبية والمملوكية حتى العثمانية. فما من موقع على الساحل اعتبر جاذباً، لذا بقي ساحل المتن ممرأً برياً عادياً. أما الثروة الجاذبة في قضاء المتن بالأمس، فتمثلت بثروته الحرجية، وهذا ما يفسر استمرار طريق بيت مري وصولاً إلى أحراج بعبدات. وطريق أنطلياس وصولاً إلى بولونيا والشوير منذ القديم.

فقد وجدت في محلة وادي الدلب في بسكنتا كتابات رومانية صخرية، يأمر فيها الإمبراطور أدريانوس بعدم قطع أربعة أنواع من الأشجار الحرجية هي السرو العرعر، والصنوبر، والشوح وهي نفس الكتابة التي وجدت في دوما في قضاء البترون.

١-١١ محاور المواصلات في قضاء المتن:

بالنظر إلى ما هي عليه حال الطرقات في قضاء المتن، وفي انتظار تحديث ما نصت عليه القوانين والمراسيم المتعلقة بتصنيف شبكة الطرقات في لبنان وتحديد شروطها وبخاصة المرسوم رقم ١٣١٥ تاريخ ١٩/٣/١٩٦٥ والرقم ١٦١٩ تاريخ ١٦/٨/١٩٦٨ يمكن استعراض أربعة محاور مواصلات في قضاء المتن تبعاً للمواصفات التقنية في هذه المحاور ولوظائف طرقاتها.

أ - الطرق الدولية؛

للطريق الدولية مواصفات محددة وقاسية لكي تسمى كذلك. أهم هذه المواصفات هي: خطي سير عريضين متوازيين ومتعاكسي الوجهة. حاجز مناسب يفصل باستمرار بين هذين الخطين، نوعية مميزة من التعبيد والإتقان وإشارات السير والرموز الموجهة، توفر شروط السلامة. لا عوائق لدفوق السيارات الكثيفة والسريعة، ربط المدن الكبرى ببعضها، قيام وصلات فرعية جانبية للخروج أو للدخول إلى الطريق الدولية وإجتيازها أما عبر أنفاق وأما عبر جسور مناسبة. الطريق الدولية هي خط مواصلات سريع غير مقطوع بين كبريات المدن.

عرف قضاء المتن ما يشابه الطريق الدولية بفضل الطريق الساحلي القديم التي لا تزال قائمة كما كانت منذ مطلع هذا القرن متعرجة بين القرى فتعبر ساحاتها انطلاقاً من ذوق الخراب، الضبية، عوكر، أنطلياس، الزلقا، جل الديب عمارة شلهوب نهر الموت وتتفرع إما إلى مدينة بيروت عبر الدورة، برج حمود الدخولية، وأما إلى بعبدا عبر الجديدة. البوشرية، سن الفيل الصالومي، حرش ثابت. جسر الباشا فالحازمية في قضاء بعبدا.

تحول السير عن هذه الطريق إلى الطريق الدولية الحديثة المعروفة باسم الأوتوستراد وقد احتفظ بمداخل المتن الساحلي إياها، في ما يجتاز ظاهر القرى التي يمر بها. ولم يلبث أن تحول بدوره إلى شريان تصب فيه أرتال السيارات وتفتتح عليه مباشرة أبواب المحال التجارية والغذائية على أنواعها... تربط الطريق الدولية مدينة الجديدة بسائر المدن الكبرى على الشكل الآتي (انظر الباب ١، ٣ أعلاه، والباب ١، ٢ المقطع ب أدناه).

- شمالاً: مدينة جونية، جبيل، البترون، شكا، طرابلس وصولاً إلى اللاذقية في سوريا عبر العريضة الحدودية.

- جنوباً: مدينة بيروت، صيدا صور أو صيدا النبطية.

- شرقاً: مدينة بعبدا، عاليه، بجمدون، شتورا فمدينة دمشق في سوريا عبر المصنع.

إنها الطريق الدولية الوحيدة التي تجتاز قضاء المتن باتجاه شمال جنوب، يصعب أن تمر طريق دولية موازنة في السقوح الوسطى أو في أعالي قضاء المتن تربطه بقضاءي كسروان وبعيدا. وذلك بسبب الفجوات الهائلة لمجرى نهر الكلب ونهر بيروت اللذين يفصلاه عن القضاءين المذكورين أو أنها سوف تكون طريقاً دولية باهظة الأكلاف دون جدوى.

ب - الطرق الرئيسية :

الطريق الرئيسية أو الكبيرة هي طريق شريانية داخل شبكة المواصلات في القضاء تتميز بشروط محددة أهمها: الإضاءة، العرض، حواجز الأمان، رموز وإشارات السير (إرشاد توجيه، تحذير، إعلام، الجسور...)، إنها خط سير بالاتجاهين دون فواصل في وسطها، مهمتها ربط مركز القضاء بالمدن وبالبلدات الداخلية وربط هذه بالقرى. يمكن تصنيف هذا الربط الشرياني إلى ثلاثة نماذج يلاحظ انتشارها في قضاء المتن.

١- نموذج الطريق المسدود:

هي طريق - وصلة، تبلغ القرية وتقف عندها. إنها تحدث مدخلاً واحداً في القرية الواحدة. ومثاله: الزاهرية دير ما يوسف، البرج، القعقور، الزعرور، بياقوت، العطشانة، حرف الرايبة.

٢- نموذج الطريق النافذة:

هي طريق ترابط واحدة تصل القرية وتجتازها إلى سواها محدثة مدخلين للقرية الواحدة، مثاله: زهر الباشق، المنصورية، عمارة شلهوب الضبية، بيت شباب، بحرصاف حملايا، ناييه، عمارية.

٣- نموذج الطريق المتقاطعة :

تصل الطريق إلى القرية من أكثر من اتجاهين. هناك أقله طريقان تحدثان أقله ثلاثة مداخل للقرية الواحدة. مثال ذلك: الجديدة الدكوانة، أنطلياس، بيت مري، برمانا، بكفيا، ضهور الشوير، الدوار، يمكن تقويم تقريبي بنماذج طرق قضاء المتن في الجدول (٨٢).

الجدول (٨٢) : توزيع قرى قضاء المتن نماذج الطرق الرئيسية

نموذج الطرق	طريق - وصلة الصداد	طريق - تترايط الفتوح	طريق - تشابك المتقاطع	المجموع
النسبة %	١٤-٨	٦٠-٥٠	٣٨-٣٠	١٠٠ قرية ١٠٠%

هناك طرق رئيسية ومتمفرعات عنها هي وصلات تربط بينها وتنفذ إلى الأفضية المحيطة بقضاء المتن.

١- محور طريق أنطلياس بكفيا زحلة: أنطلياس، الرايبية، المطيلب، مزرعة يشوع، بيت الككو، قرنة شهوان، عين عار، بكفيا الدوار، ضهور الشوير العيرون، بولونيا.

- الزعرور.

- المروج، عينطورة، مجدل ترشيش.

- فحزرتا وقاع الريم وزحله في قضاء زحلة.

٢- محور طريق. سن الفيل بيت مري بكفيا: سن الفيل، حرش ثابت، المكلس، المنصورية، كفر، عين سعادة، بيت مري، برمانا، بعيدات.

- مار موسى الدوار (محور ١).

- ظهر الصوان، بحنس، بحرصاف، بكفيا (محور ١).

٣- محور الجديدة برمانا: الجديدة، رأس الجديدة، ظهر الباشق، رومية

برمانا (محور ٢).

٤- محور الجديدة - بيت مري: الجديدة - القيارية، الفنار، عين نجم، عين سعادة، بيت مري (محور ١).

٥- محور الجديدة - الأشرفية - بيروت: الجديدة، الدورة، برج حمود، النهر، الكرنتينا، الأشرفية، بيروت.

٦- محور طريق الجديدة أنطلياس جونية: الجديدة، عمارة شلهوب الزلقا، جل الديب أنطلياس، الضبية، ذوق الخراب وطى نهر الكلب فالكسليك وجونية في قضاء كسروان.

٧- محور طريق جل الديب بعبدات: جل الديب (محور ٦)، بقنايا، دير الصليب سيدة البير، نايبه، جورة البلوط بعبدات (محور ١).

٨- محور طريق الضبية - بكفيا: الضبية، دير عوكر، بيت الشعار زكريت مزرعة يشوع، قرنة الحمراء، الفريكة، بيت شباب، بكفيا (محور ١-٤).

٩- محور بكفيا - القليعات ريفون: بكفيا (محور ١-٢-٨) المحيدثة، عين الخروبة حملايا، دير شمرا، أبو ميزان فداريا الرومية والقليعات وريفون في قضاء كسروان.

١٠- محور بكفيا - بسكنتا: بكفيا (محور ١-٢-٨) الجوار، الخنشارة، بتغرين، عين القبو، وادي الجماجم بسكنتا.

- صنين، فحزرتا وزحلة في قضاء زحلة.

- مرج بسكنتا فبقعتوته، كضرذبيان وفيطرون فريفون في قضاء كسروان.

١١- محور بوبونيا - المديرج صوفر: بولونيا (محور ١) المتين، فحاصبيا وبزبدين وحمانا في قضاء بعبدا المديرج وصوفر في قضاء عاليه.

١٢- محور بعبدات - حمانا ظهر البيدر: بعبدات - وطى بعبدات - فالعربانية، وقرنايل وحمانا في بعبدا. الشبانية المديرج، ضهور البيدر في قضاء عاليه.

١٣- محور المنصورية- رأس المتن بحمدون: المنصورية (محور ١) مونتي فرده، فرندوقه قرطاضة ورأس المتن ودير الحرف في قضاء بعدا وبحمدون في قضاء عاليه.

يتضح من خلال استعراض محاور الطريق الرئيسية في قضاء المتن، أن شبكة الطرق هي على درجة عالية من الترابط والتشباك كما يشته معطيات الجدول (٨٢).

تشير معطيات الجدول (٨٣) أن ٩٢ قرية تتوفر لها الطرق الرئيسية أي ما نسبته ٩٧% أي أن هناك ما نسبته ٣% من القرى هي قرى مربوطة بالطرق الرئيسية بواسطة وصلات جانبية وثانوية.

الجدول (٨٣)، توزيع قرى قضاء المتن بحسب نوع الطرق فيها

نوع الطريق	كبيرة أو رئيسية	داخلية أو فرعية	إرمامية أو محلية	مجموع القرى
عدد القرى	٩٢	٩٢	٢٥	٩٥
النسبة %	٩٧	٩٧	٢٧	-

ملاحظة: يعتبر الإحصاء الأولي لمنظمة F.A.O مصدر هذا الجدول أن عدد قرى المتن هو ٩٥ قرية وفيه تفاوت عن معطيات الجدول (٤).

ج - الطرق الداخلية:

الطريق الداخلية المسماة ثانوية أو فرعية هي طريق توزيعية للمواصلات داخل القرية أو البلدة أو المدينة بهدف ترابط المساكن والأحياء بشبكة الطريق ذات المواصفات المحددة وخاصة في البلدات والمدن الصغيرة لجهة الإنارة، الرموز والإشارات، الأرصفة، المستديرات، العرض، الساحات، أمكنة التوقف وعبور المشاة، الإشارة الضوئية، أرقام وأسماء الشوارع، والمساكن، تصنيف الطريق إلى زقاق، ممر، جادة...

يظهر الجدول (٨٣) أن ٩٧٪ من قرى كسروان تتمتع بطرق داخلية، مما يعني أن هناك ٣٪ لا طرق داخلية سليمة فيها، ثم أنه من الملاحظ أن العديد من هذه الطرق لا زالت بحالة سيئة لكونها متعرجة شديدة الانحدار، ضيقة، لا أرصفة لها... إنها اقرب من أن تكون طريق مكاريي أيام زمان، تصلح لعبور المشية لا لعبور الآليات الحديثة أو السيارات.

د - الطرقات الزراعية :

الطريق الزراعية هي طريق محلية استمدت اسمها من المهمة التي تؤديها بربط القرية إلى مداها الزراعي. إنها في الواقع وريثة القادوميات والمعابر. وقد انفق الأهالي على تعبيدها وإعادة ترسيمها تمهيداً لسير الجرارات الزراعية، وصهاريج المياه والشاحنات ناقلة المنتجات والمصنعات الزراعية. تظهر معطيات الجدول (٨٣) أن ٣٧٪ من القرى تتوفر لها الطرق الزراعية.

١-٢ وسائل النقل في قضاء المتن :

تسمح معطيات الجدول (٨٤) ببعض الملاحظات:

١- **عدم امتلاك سيارة** : يمكن صياغة قانون اجتماعي مفاده أنه بقدر ما يتدنى عدد أفراد الأسرة بمقدار ذلك ترتفع نسبة عدم تملكها سيارة. والحال أن ٢٨٪ من أسر قضاء المتن لا تملك سيارة وترتفع هذه النسبة لتبلغ أعلاها ٦٦٪ لدى الأسر المؤلفة من شخص واحد. فيما هذا الصنف من الأسر يوازي ٧٪ من أسر القضاء. من ناحية أخرى يتبين بالمقارنة مع نسبة الأسر التي لا تملك سيارة في كل لبنان (٣٨، ٠٪) أن أسر قضاء المتن أكثر امتلاكاً لسيارة من مثيلاتها في لبنان بفارق ١٠٪ لصالحها.

٢- امتلاك سيارة واحدة: هناك ترابط بسيط ما بين عدد أفراد الأسرة وامتلاكها سيارة واحدة، فالأسر المؤلفة من ثلاثة إلى خمسة أشخاص ضمناً هي الأكثر امتلاكاً لسيارة واحدة، نسبتها على التوالي هي ٥٣٪، ٥١٪، ٥٣٪ في

ما النسبة العامة هي ٥٠٪ المتساوية مع نسبة جميع أسر لبنان ٤٩٪.

٣- امتلاك أكثر من سيارة واحدة: ١٨٪ من أسر قضاء المتن تملك سيارتين و٢٣٪ تملك أكثر من سيارة واحدة. يصعب استخلاص قانون اجتماعي يربط بين عدد أفراد الأسر وبين امتلاكها لسيارتين على الأقل، فقد يكون الامتلاك هذا إما نمط عيش شائعاً وإما تحسباً لأي طارئٍ تضطر معه الأسرة إلى الانتقال السريع إلى حيث تشبع حاجتها (استهلاك...).

٤- نسبة امتلاك الأسرة لوسيلة نقل: يتبين، بعد إخضاع معطيات الجدول (٨٤) إلى معالجات إحصائية مناسبة، أن الأسرة الواحدة في قضاء المتن تملك ١,٠٤ سيارة، أي أن هناك سيارة واحدة للأسرة الواحدة وذلك بمعدل وسطي يعادل أربعة أشخاص للسيارة الواحدة. وهو معدل يتفاوت بفارق ملموس عن المعدل العام في لبنان ٩٩,٥ أشخاص للسيارة الواحدة. ولا يصح تفسيره بعامل المصادفات البحثية أو الإحصائية.

الجدول (٨٤) : توزيع الأسر بحسب عدد أفراد الأسرة وعدد السيارات التي تملكها

الفرد واحد	٢ تملك سيارتين		سيارة		سيارتان		٣ سيارات		٤ سيارات أو أكثر		المجموع
	العدد	%	العدد	%	العدد	%	العدد	%	العدد	%	
٤٢٩٠	٦٥,٩٦	١٨٨٧	٢٩,٠١	٣٧٤	٤,٢١	٣٣	٠,٤٩	٢١	٠,٣٢	٦٥٠٣	١٠٠
٥٢٦٠	٤٤,٩٥	٥١٢٣	٤٣,٧٨	١٢٧٥	١٠,٩	٤٢	٠,٣٦			١١٧٠٠	١٠٠
٣٦٨٩	٢٧,٣٤	٧١٦٧	٥٣,١٣	٢٢٨٧	١٦,٩٥	٢٧٤	٢,٠٣	٧٤	٠,٥٥	١٢٤٩٢	١٠٠
٣٩٢١	١٩,٥٩	١٠٢٠٣	٥٠,٩٧	٤٦٢٨	٣٣,١٧	١٠٦٥	٥,٣٢	١٩٠	١,٩٥	٢٠٠١٦	١٠٠
٣٢٩٩	١٨,٦٢	٩٤٠٢	٥٣,٠٦	٣٧٣١	٢١,٠٦	٩٠٦	٥,١٢	٣٧٩	٣,١٤	١٧٧١٨	١٠٠
١٨٩٧	١٧,٦٥	٥٥٤٤	٥١,٥٧	٢٢٥٦	٢٠,٩٨	٥١٦	٤,٨	٥٣٨	٥	١٠٧٥١	١٠٠
٩٧٠	٢٠,٩١	٢٢٦٦	٤٨,٨٦	٨٨٥	١٩,٠٩	٣٦٩	٧,٩٦	١٤٨	٣,١٨	٤٦٢٨	١٠٠
٥٠٦	٣٠,٣٨	٧٢٧	٤٣,٦٧	٣٦٤	١٥,٨٢	٩٥	٥,٧	٧٤	٤,٤٣	١٦٦٥	١٠٠
٢٦٣	٢٨,٤١	٤٨٥	٥٢,٢٧	١٣٧	١٤,٧٧	٣٣	٣,٤١	١١	١,١٤	٩٢٨	١٠٠
٢٤٢	٢٧,٣٨	٤٣٢	٤٨,٨١	١٤٨	١٦,٦٧	٤٢	٤,٧٦	٢١	٢,٣٨	٨٨٥	١٠٠
٢٤٢٣٧	٢٧,٥٦	٤٢٣٢٦	٤٨,٩٧	١٥٨٩٥	١٨	٣٣٧٣	٢,٨٢	١٤٥٥	١,٦٥	٨٨٢٩٦	١٠٠
٢٥٧١٩١	٢٨,٤٥	٣٢٩٨٣٩	٤٩,٣	٦٣٦٠٠	٩,٥	١٣٢٧٤	١,٩٨	٥٠٠٢	٠,٧٥	٦٦٨٩٠٦	١٠٠

١١-٣ وسائل النقل العامة :

أ - السيارات السياحية :

تشكل السيارات السياحية وسيلة نقل تفوق عدداً الباصات العاملة في قضاء المتن وفيها أربعة أنواع نقل.

١- نوع النقل بالسرفيس: السرفيس، سيارة تعمل بالأجرة رسمياً، تحمل لوحة حمراء، ترتبط بموقف وبخط سير محدد. مواقف النقل بالسرفيس في قضاء المتن هي:

١- موقف الدورة:

- خدمة خط الطريق الدولية، جونية، جبيل، البترون، طرابلس.
- خدمة محور الطريق الرئيسية ٥ حتى أنطلياس.
- خدمة محور الطرق الرئيسية ١-٢-٣ حتى زحلة.
- خدمة محور الطرق ١ و٢ حتى القليعات ريفون.
- خدمة محور الطرق ١-٢ حتى بكفيا.
- خدمة محور الطرق ٣-٤ حتى برمانا.
- خدمة محور الطرق ٥ وصولاً إلى الحمراء ورأس بيروت.
- خدمة محور الطرق ٢ والتحول من المكلس إلى جسر الباشا فبعيداً مركز المحافظة.
- خدمة محور الطرق ٢-٥ وصولاً إلى العدلية وفرن الشباك في قضاء بعيدا.
- خدمة الطريق الدولية الشمالية إلى اللاذقية، الجنوبية حتى صيدا، والشرقية حتى دمشق.
- ٢- موقف السيارات في نهر الموت:

-
- خدمة المحور ٣ إلى سجن روميه وبرمانا والجامعة اللبنانية - كلية الهندسة.
- خدمة المحور ٥ إلى البربير.
- ٣- موقف السيارات في سد البوشرية:
- خدمة نقل الطلاب إلى كليات الجامعة اللبنانية، العلوم، الإعلام والآداب.
- ٤- موقف السيارات في الصالومي:
- خدمة الطريق الدولية حتى جبيل.
- خدمة الطريق الدولية حتى طرابلس.
- ٥- موقف السيارات في المكلس:
- خدمة المحور ١ حتى برمانا.
- خدمة نقل إلى الأشرفية وفرن الشباك.
- ٦- موقف السيارات في مستديرة الحايك:
- خدمة نقل إلى بعيدا مركز المحافظة.
- ٧- موقف السيارات في أنطلياس:
- خدمة محور الطرق الرئيسية ١ حتى بكفيا.
- ٨- موقف السيارات في جل الديب:
- خدمة محور الطرق الرئيسية ٧ حتى بعيدات وبخاصة إلى دير الصليب ودير سيده اليبير.
- ٩- موقف السيارات في الضبية:
- خدمة محور الطرق الرئيسية ٨ وصولاً إلى طاميش، حتى بيت شباب وبكفيا.

ب - نوع النقل بالتاكسي،

التاكسي سيارة عمومية مرتبطة بموقف معروف أو في ساحة القرى تنقل الركاب إلى حيث يشاؤون. كل سيارة عاملة بالأجرة وفق النقل بالسرفيس قابلة للتحويل إلى سيارة نقل بالتاكسي ذهاباً أو إياباً. يصعب التعرف إلى عدد سيارات التاكسي المرتبطة بموقف محدد وبخاصة مواقف البلدات الصغرى جل الديب، سد البوشرية، نهر الموت، الضبية وذلك لسببين:

- سبب انشغالي: بعض السائقين يعمل بشكل متقطع أو أنه يتعاطى مهنة أخرى.

- سبب شرعي: بعض السائقين لا يملكون ترخيصاً رسمياً للعمل بالأجرة فسياراتهم تحمل لوحة سوداء، مما يعرضهم للملاحقة القانونية.

ج - نوع النقل بالراديو تاكسي،

هو نقل بالتاكسي ولكن الاتصال يتم عبر الراديو مع شركة التاكسي التي تشير إلى السائق بنقل الركاب من وإلى مكان محدد. هناك ١٢ شركة تعمل بالراديو تاكسي في قضاء المتن.

د - نوع النقل الجوال،

إنه نقل بالأجرة بحيث يستمر السائق متجولاً دون موقف أو خط سير محدد. يتحول النقل بالتاكسي أو بالراديو تاكسي إلى نقل جوال في حالة الإياب إلى الموقف الأساسي للسيارة أو إلى موقف الشركة. يصعب، بل يستحيل تعداد كمية السيارات العمومية العاملة بالنقل الجوال في قضاء كسروان. ولا يندر أن يزاحم هؤلاء، سائقون غير لبنانيين يمارسون النقل الجوال بسياراتهم غير اللبنانية.

٢-الباصات: هناك نوعان من استعمال الباصات لأغراض النقل.

١- باصات النقل المدرسي: وهو نقل متخصص بنقل التلامذة إلى المدارس الخاصة.

- باصات النقل العام: لم يعد هناك وجود لبوسطة الضيقة تنقل ركابها صباح مساء من وإلى قراهم عبر محاور الطرق الرئيسية. في قضاء المتن هناك نوعان من الباصات:

- الباصات العابرة: تلك العاملة على الطريق الدولية ما بين بيروت وطرابلس ذهاباً وإياباً. وهذه وفيرة العدد، كثيرة التنقلات دون انقطاع. بحيث يمر ما يقارب ١٤ باصاً في الدقيقة عند موقف نهر الموت باتجاه الشمال.

- باصات النقل المشترك: التي تتبع خط سير محدداً ولها مواقف معروفة. يتألف النقل المشترك من «الشركة اللبنانية للمواصلات» L.C.C

- الخط ٢: أنطلياس، جل الديب، نهر الموت، الجديدة، الدورة، برج حمود، الكرنتينا حتى أميل إدة والسادات في بيروت.

- الخط ٣: الدورة، برج حمود، ثم المتحف فالروشة فعين المريسة في بيروت.

- الخط ٦: الدورة، نهر الموت، جل الديب، أنطلياس، الضبية، فجونية في قضاء كسروان حتى جبيل في قضاء جبيل.

- الخط ٨: الفنار، الجديدة، مار يوسف، برج حمود، النبعة، جسر الواطي، فكرم الزيتون والوردية في بيروت.

- الخط ٩: نهر الموت، الفنار، ساحة مار تقلا، السبتية، الدكوانة، الصالومي، الحايك، المكلس، الشفروليه فرن الشباك في قضاء بعبدا، حتى البربير في بيروت.

- الخط ٧: بعبدات، برمانا، بيت مري، عين سعادة، المنصورية، المكلس، الحايك، الجسر الواطي حتى العدلية والمتحف في بيروت.

١١-٤ وسائل النقل الحكومي:

- ١- النقل بالباص الحكومي: تتبع هذه الباصات خطوط سير محددة تحمل أرقاماً للتعريف بها.
- الخط ٥: الجديدة، برج حمود، النبعة، ساسين حتى الحمراء في بيروت.
- الخط ٦: نهر الموت، الدكوانة، جسر الباشا، الصياد، المشرفية، جسر الكولا.
- الخط ٩: نهر الموت، الدكوانة، جسر الباشا، الصالومي، فرن الشباك، المتحف، ساحة ساسين، الحمام العسكري.
- الخط ١٤: الضبية، الدورة، طريق النهر، ساسين، السادات.
- الخط ١٥: نهر الموت، الجسر الواطي، المتحف، عين المريسة.
- الخط ١٧: المتحف، المكس، برمانا، بعبدات، بحنس.
- الخط ٢٢: الدورة، النبعة، الصالومي، الشفروليه، سراي بعبدا مركز القضاء.
- الخط ٢٣: الدورة، جادة شارل حلو، الحمام العسكري.
- الخط ٤: الدورة، جونبة، نهر إبراهيم، جبيل.

٢- النقل بالقطار الحديد:

لا زالت خطوط سكك الحديد N.B.T قائمة على ارض ساحل قضاء المتن، ولكن القطارات توقفت عن السير. ريثما يستحدث مشروع ما يعيد العمل بهذه الخطوط الحديدية. مضافاً إليها النقل بمترو الأنفاق، أو بمترو الجسور.

١١-٥ الموانئ البحرية:

عرف شاطئ ساحل المتن باسم خليج مار جرجس، الممتد من نهر بيروت إلى

نهر الكلب. ذلك أن التقليد الشعبي عيّن على الصخرة التي كانت قائمة قبالة مصب نهر بيروت، قبل أن تطمرها ردميات الحوض الخامس في مرفأ بيروت، مسرح صراع مار جرجس المسمى الخضر مع وحش البحر، حيث يؤكد علماء المحيطات وجود فجوة جيولوجية اقيانوسية تصل إلى ألف متر عمقاً وهذا ما عرفه الصيادون منذ القديم. بسبب هذا التقليد يحمل العديد من كنائس بيروت اسم القديس جرجس كما يحمل جامع الكرنيتينا هناك اسم جامع الخضر.

بسبب تكوينه الرملي، لم يكن لساحل المتن ميناء طبيعي، فالموانئ القائمة عليه اليوم هي من صنع الإنسان وهي ثلاثة أنواع.

١ ميناء للصيد:

أ- ميناء الدورة: هو ميناء بسيط تقليدي يضم عدداً من مراكب الصيد وعددها ٢٢ مركباً هي كل ما تبقى منها اليوم وقد تضاعل صيد السمك بسبب تلوث البحر، ومكب النفايات في برج حمود، ومصب خزانات الوقود هناك.

ب- ميناء الضبية: هو ميناء مستحدث لمهمة الصيد التقليدية وقد تقلص دوره بعدما أدى وظيفة مرفأ إبحار منه واليه خلال السنوات ١٩٧٩-١٩٨٩. فندرت المراكب الراسية فيه وتحولت كلها إلى الميناء السياحي الجديد.

٢ - الميناء السياحي:

هو الميناء الأكبر على امتداد الشاطئ اللبناني، يتوسط ردميات البحر ما بين الضبيه ومصب نهر أنطلياس، ردميات بعرض يقل عن الكيلومتر وطول يتجاوز الخمسة كيلومترات، انه ميناء خاص لليخوت الكبيرة والمراكب السياحية والشراعية الصغيرة، وقد وصل عدد الراسية فيه إلى ١٢٠ يختاً ومراكب معدة كلها للاستجمام والرياضة البحرية.

٣- الميناء الصناعي:

الميناء الصناعي في ساحل المتن هو مكان رسو البواخر ناقلة الوقود.

١- مكان رسو الدورة ترسو البواخر قبالة خزانات الدورة لتفريغ حمولاتها هناك.

٢- مكان رسو: جل الديب حيث ترسو الناقلات لتفريغ الوقود في خزانات جل الديب.

٣- ميناء الجميل: هو الميناء الحجري الوحيد في عمارة شلهوب المعد لتفريغ البواخر حمولاتها من الفيول.

استخلاصات عامة وتوجهات إنمائية

حصلت مونوغرافيا قضاء المتن على بعض المعلومات الكمية والنوعية التي كانت ترغب بالحصول عليها، فأمكن استعراضها بشكل وصفي خلال عشرة فصول في ٩٧ جدولاً إحصائياً مفيداً. والنفاذ بها إلى محصلتين مترابطتين:

١- التعرف إلى واقع قضاء المتن.

٢- التأكد على إلحاحية التنمية.

١- الواقع:

أتاحت المعلومات المتوفرة حول قضاء المتن، كشف بعض ملامح الواقع، وسمحت بالإشارة، ولو جزئياً، إلى الحاجات التي يشكو منها المواطنون، كما سمحت بتعيين الإمكانيات المتاحة مادياً واجتماعياً، التي يتوجب على أطراف عملية التنمية الاستفادة منها وتوظيفها في سبيل خطة الأوضاع المعيشية، ورفع مستواها باعتماد خطة مكافحة الأمية والبطالة، والضيق الإسكانية والصحية، طريقتاً مباشراً للقضاء على الفقر والحرمان، وأداة فعالة لتحسين معيشة المهمشين فقراء المجتمع اللبناني، واستعادتهم بالتالي داخل الجسم الاجتماعي كقوة مندمجة فاعلة وناشطة على كافة المستويات وقد تحررت من العوز ومن أن تكون عبئاً على المجتمع والدولة.

٢- إلحاحية التنمية:

بكشف واقع قضاء المتن انكشفت إلحاحية المشروع التنموي الشامل وباتت ضرورة التعامل الجدي مع أوليات التنمية، إعداداً وتقريباً وإنجازاً، على مستوى القضاء، تماماً كما على مستوى المحافظة وكل لبنان كوحدة وطنية مندمجة متماسكة. ليست التنمية تراكم جزر منماة، أنها وحدة مشروع تتلازم فيه أفعال ثلاثة تلخص مجتمعة التوجهات التنموية في قضاء المتن كما في سائر الأضية:

١- التنمية عمل معقلن شامل.

٢- التنمية مقصد تطبيقي هادف.

٣- التنمية فعل تضامن اجتماعي.

١- التنمية عمل معقلن شامل:

يتبين من خلال موبوغرافيا قضاء المتن بأنه، ما من تنمية صحيحة ممكنة دون الاعتماد على معلومات موثوقة مناسبة كماً ونوعاً، توفرها مصادر ثلاثة أو تتوفر لديها:

١-١ المؤسسات الحكومية والإدارات الرسمية:

أ- تذهين الموظفين: من الضروري تذهين الموظفين في المؤسسات الحكومية والإدارات الرسمية، بأهمية المعلومات التي يتداولون بها، أو ينتجونها بحكم أدائهم مهام وظائفهم الرسمية. لا بد من تحسين الموظفين وتأهيلهم لجمع المعلومات، وتحديثها. والتأكد من صحتها، وتوثيقها كل في نطاق عمله.

ب- تجهيز المؤسسات: من الملح تجهيز المؤسسات الحكومية والإدارات الرسمية بأجهزة معلوماتية، وتزويدها ببرامج متخصصة لتلقي المعلومات، وتخزينها، وتبويبها، وتكميمها، واستعادتها بسرعة وبكفاءة عالية، خدمة للمواطنين أصحاب المعاملات الإدارية من جهة، وخدمة لأغراض دراسة تطور الوقائع من جهة ثانية.

١-٢ المؤسسات المدنية وغير الحكومية:

حث مؤسسات المجتمع المحلي المدنية وغير الحكومية على توثيق المعلومات الخاصة بها وبنشاطها وإمكاناتها المتنوعة المادية أو البشرية، وتشجيعها على نشر ما لا يحمل طابع السرية أو الحميمية منها أو أقله، تمكين المعنيين من الاطلاع عليها، لأغراض بحثية عامة.

١-٣ مؤسسات الأبحاث ومراكز الدراسات:

تشمين عمل مؤسسات الأبحاث ومراكز الدراسات الجامعية أو الشخصية

والخاصة، دعمها، والاستعانة بخدماتها لإنتاج معلومات مفيدة ميدانية أو للتزود منها بمعلومات حول تموجات الرأي العام واتجاهاته...

بفضل المعلومات المستقاة من هذه المصادر الثلاثة، يمكن أن تتم عملية التنمية بجدية عالية تضمن نجاحها:

- دقة المعلومات المتخصصة.

- سرعة الحصول على ترجمة هذه المعلومات إلى مشاريع هادفة قابلة للتنفيذ.

٢- التنمية مقصد تطبيقي هادف:

١- ٢ خصوصيات قضاء المتن:

بحكم موقعه الجغرافي قرب العاصمة بيروت، ونظراً إلى طبيعة تكوينه وتاريخ تطوره سكانه يقوم قضاء المتن بدور خدماتي: أنه أرض المناظر الطبيعية الحرجية، مكان راحة السكن والاستشفاء، ودار مؤسسات التعليم. والمنشآت الإنتاجية والمالية، يجدر توظيف كوادر قضاء المتن هذه في عملية تنمية لا تغفل دوره الخدماتي.

٢-٢ الحاجات والإمكانات:

١- البنى التحتية:

- ربط المساكن بشبكات الصرف الصحي العامة ومعالجة الجور الصحية بسبب إضرارها بالصحة العامة وتلويث المياه الجوفية.

- إشباع حاجة بعض المساكن والمناطق التي لا تتوفر لها خدمة مياه الشفة، ومراقبة نوعية هذه الخدمة في المناطق التي عرفت تطوراً عمرانياً سريعاً.

- تأصيل الطرق الرئيسية والفرعية في السفوح الوسطى والأعالي، وتجهيزها على الساحل بالمستلزمات القانونية (أرصفة، إنارة، إشارات، مواقف...).

- التخطيط لإنجاز مواقف للسيارات، ومراكز المرائب...

الخدمات العامة :

- وضع مخطط صحي تطبيبي يتم بموجبه تشجيع توزيع الأطباء وأطباء الأسنان تبعاً لكثافة السكان في مناطق قضاء المتن.
- توسيع التعليم التقني والمهني، وتشجيع توزيعه في المناطق، إلى جانب رفع قدرة المدرسة الرسمية الاستيعابية. العمل على تحقيق إلزامية التعليم الأساسي. ومعالجة أكلاف التعليم باعتماد البطاقة التعليمية مثلاً.
- تخطيط السياسة العمرانية والإسكانية والتدقيق بمراحل إنجازها.

د - الخدمات الترفيهية والبيئة :

- ضرورة حماية البيئة، وضبط الكسارات بتحديد أمكنة عملها ومدته وحجمه وكيفيته وربط الترخيص لها بإعادة تأهيل المقالع والمرامل واستصلاحها كمدرجات للملاعب أو للمسارح في الهواء الطلق، أو لإستثمارها كمجمعات حرفية أو صناعية محددة.
- إنشاء منتزهات وحدائق وساحات عامة وحماية المساحات الخضراء وإنمائتها.
- وجوب إقامة الملاعب، والمسارح والمكتبات العامة، وتصور ثقافة بالاشتراك ما بين المؤسسات العامة والبلديات ومؤسسات المجتمع المدني.

هـ - القطاعات الإنتاجية :

- الحفاظ على الثروة الحرجية في قضاء المتن، وإنمائتها بمكافحة التصحر، والمشرعة الجدية للتحريرش الشامل حيثما أمكن (أرض مشاع أوقاف، أملاك عامة أو خاصة)، وتشجيع إقامة المحميات الطبيعية.
- استصلاح الأراضي، عقلنة الإنتاج الزراعي، تشجيع الزراعات المحمية

والمروية، ضبط عشوائية الآبار الارتوازية، دعم التعاونيات الزراعية والاستهلاكية تشجيع التصنيع الزراعي والإرشاد، دعم التوضيب والتسويق والتصريف.

- وضع مخطط صناعي يحدد نوع الصناعات والحرف وأمكنة تمركزها (ضجيج، تلوث).

- حث المصارف على تأمين القروض والتسليف لقطاعات الإنتاج والتعاونيات والإسكان.

- جبه معضلة البطالة، وحماية اليد العاملة اللبنانية من المزاخمة غير المشروعة، وضع سياسة استخدام كلي، وسياسة أجور، وضمان اجتماعي.

٣- التنمية فعل تضامن اجتماعي:

ما من أحد معفى من المساهمة في عملية التنمية، فلا بد من أن يتمكن الجميع من الاشتراك في رسم المشروع التنموي المحلي وإقراره وإنجازه. إن مجتمع قضاء المتن المحلي هو أدرى بحاجاته ومعاناته وإمكاناته. فقضاء المتن غني بالمؤسسات الرسمية والإدارات الحكومية، ويتمتع بوفرة في المنظمات المدنية غير الحكومية الكفوءة: من أندية، ونقابات ورابطات، ومنظمات كشفية وحركات علمانية رسولية، وجمعيات متخصصة متعددة، بعضها يكتنز خبرة واسعة في الميدان الاجتماعي، وبعضها الآخر مؤهل للخدمة الاجتماعية أو هو راغب فيها. فمن الضروري إشراك كل القوى الحية في عملية التنمية، تعبيراً عن الرغبة في التضامن الاجتماعي، وإثباتاً لقدرة المؤسسات المدنية المحلية على حمل المسؤولية، وضمانة مدنية شعبية لحسن تنفيذ أي مشروع تنموي تقرر تنفيذه في قضاء المتن. لا يجوز تغييب مؤسسات المجتمع المحلي. فالتنمية مسؤولية مشتركة. لا بد إذن من مساءلة كل مواطن *responsabiliser* من أجل إنماء روح التضامن الاجتماعي والوطني.

لائحة مراجع كتيبات الأفضية

١. الإحصاء الزراعي، البحث حول القرى، وزارة الزراعة. الفاو ١٩٩٧.
٢. إحصائيات المنطقة التربوية في محافظة النبطية، وزارة التربية الوطنية والشباب والرياضة، ١٩٩٩.
٣. أطلس لبنان المناخي، المجلد الثاني، مصلحة الأرصاد الجوية اللبنانية. مديرية الطيران المدني. مرصد كسارة.
٤. إعرف لبنان، عقيف بطرس مرهج، مطابع الأرز، بيروت، ١٩٧٢.
٥. المسح اللبناني لصحة الأم والطفل. التقرير الرئيسي، وزارة الصحة العامة جامعة الدول العربية، المشروع العربي للتهوض بالطفولة ١٩٩٨.
٦. مسح المعطيات الإحصائية للسكان والمسكن، وزارة الشؤون الإجتماعية وصندوق الأمم المتحدة للسكان ١٩٩٦.
٧. نظام المعلومات حول الإحصائيات الزراعية، وزارة الزراعة والفاو مجلة أغروتিকা. صادرة عن مجموعة شركات دبانة إخوان ١ و ٢/١٩٩٩.
٨. التنظيم الإداري العام مرسوم إشتراعي رقم ١١٦، الجريدة الرسمية، وزارة الداخلية، التنظيم المدني ١٢/٦/١٩٥٩.
٩. توزع التلاميذ في لبنان وفقاً للقضاء والقطاع والمرحلة، المركز التربوي للبحوث والإنماء. وزارة التربية ١٩٩٩.
١٠. توزع المدارس حسب اللغة الأجنبية في المحافظات والأفضية، المركز التربوي للبحوث والإنماء. وزارة التربية ١٩٩٩.
١١. توزع الأشخاص المعوقين. حاملين بطاقة المعوق. وفق أماكن سكنهم. وزارة الشؤون الإجتماعية ١٦/٩/١٩٩٩.
١٢. توزع مناطق الغابات، قرار ١٠٤٩، الجريدة الرسمية، عدد ١٨٠٥٣.
١٣. جدول المعلومات عن السوبر ماركت، المكتب الفني لسياسة الأسعار. وزارة الاقتصاد الوطني والتجارة ١٩٩٩.
١٤. جدول المعلومات عن تعاونيات لبنان، المكتب الفني لسياسة الأسعار. وزارة الاقتصاد الوطني والتجارة ١٩٩٩.

١٤. جدول المعلومات عن تعاونيات لبنان، المكتب الفني لسياسة الأسعار. وزارة الاقتصاد الوطني والتجارة ١٩٩٩.
١٥. جدول بأبرز المنظمات الشبابية، المديرية العامة للشباب والرياضة، ١٩٩٧.
١٦. جغرافية لبنان، آل ١٠٤٥٢ كلم^٢، رشاد الموسوي، لبنان، ١٩٨٣.
١٧. الجمعيات الكشفية المرخصة والمعتمدة في لبنان، المديرية العامة للشباب والرياضة، دائرة الشباب والتربية الشعبية، قسم الكشفية ١٩٩٧.
١٨. جمعيات المرشدات المرخصة والمعتمدة في لبنان، المديرية العامة للشباب والرياضة، دائرة الشباب والتربية الشعبية، قسم النشاطات النسائية ١٩٩٧.
١٩. الحرف التقليدية اللبنانية، علي بزي، أطروحة دكتوراه، الجامعة اللبنانية ١٩٩٦.
٢٠. خارطة أحوال المعيشة في لبنان. دراسة تحليلية لنتائج مسح المعطيات الإحصائية للسكان والمساكن، وزارة الشؤون الإجتماعية و U.N.D.P ١٩٩٨.
٢١. خطط جبل عامل، محسن الأمين، بيروت. لبنان، الدار العالمية للطباعة، ١٩٨٣.
٢٢. دراسة حول الحرفيين والعمل في لبنان، وزارة الشؤون الإجتماعية ١٩٩٩.
٢٣. دليل التعليم المهني والتقني، المركز التربوي للبحوث والإنماء. وزارة التربية ١٩٩٧. ١٩٩٨.
٢٤. الدليل الرياضي ٩٨، Sports Index حسن شرارة بإشراف المديرية العامة للشباب والرياضة. مكتب العلاقات العامة والإعلام ١٩٩٨.
٢٥. دليل الجمعيات والتعاونيات وصناديق التعاضد، وزارة الإسكان والتعاونيات، المديرية العامة للتعاونيات، لبنان، ١٩٩٨.
٢٦. دليل الهاتف، وزارة البريد والاتصالات السلكية واللاسلكية ١٩٩٨.
٢٧. رزنامة مهرجانات ومعارض ١٩٩٩، مجلة كل الفصول الصادرة عن وزارة السياحة، ربيع ١٩٩٩.
٢٨. قانون الغابات، الجريدة الرسمية، عدد ١٧٢٤٩.
٢٩. لوائح بالمقالع والكسارات ومحافر الرمول، وحدة قوى الأمن الداخلي في الأقضية والمحافظات ١٩٩٩.
٣٠. المسح الصناعي، لبنان، ١٩٩٤.
٣١. المسح اللبناني لصحة الأم والطفل. التقرير الرئيسي، وزارة الصحة العامة جامعة الدول العربية، المشروع العربي للنهوض بالطفولة ١٩٩٨.

٣٢. مسح المعطيات الإحصائية للسكان والمساكن، وزارة الشؤون الإجتماعية وصندوق الأمم المتحدة للسكان ١٩٩٦.

٣٣. نظام المعلومات حول الإحصائيات الزراعية، وزارة الزراعة والفاو مجلة أعلى. صادرة عن مجموعة شركات دبانة إخوان ١/٢/١٩٩٩.

٣٤. النقابات، وزارة العمل دائرة العلاقات المهنية ١٩٩٩.

35. Aspect général de l'agriculture libanais, Gauthier & Baz- Ministère de l'Agriculture-Service Statistique-Tom I & Baz- Ministère de l'Agriculture-Service Statistique-Tom I&II, 1960.

36. Carte générale du Liban 1/200000, Ministère du Tourisme & Direction des Affaires Géographiques, 1996.

37. Guide to Restaurants, Night Clubs & Cafés, Ministry of Tourisme & The Association of Owners of Restaurants, cafés & Night Clubs 1995/1996.

38. Liban Répertoire Alphabétique des Noms Géographiques Français-Arabe, Direction des Affaires Géographiques 1970.

39. Précipitations/Température maximale & Minimale/Nombre de Jours avec Précipitations/Temperature maximale & Minimale/Nombre de Jours avec Précipitations, Direction Générale de l'Aviation Civil-Département de la Météologie-Service.

40. Programme de développement économique et social du sud-Liban, le haut comité du secours, République Libanaise, rapport réalisé par: l'institut d'aménagement et d'urbanisme de la région d'île-de-france, Paris. TEAM International, Beyrouth. Consulting & Research institute, Beyrouth. ECODIT, Washington. PRDU, Université de New York. février 1999.

41. Tableau des Lignes de l'OFTC, مصلحة النقل المشترك، ١٤/٦/١٩٩٩

تم إنتاج هذه الكتيبات بالتعاون بين مشروع تحسين أحوال معيشة الفقراء في لبنان ومركز الأبحاث في معهد العلوم الاجتماعية وفروعه في المناطق في الجامعة اللبنانية، وبالتعاون مع موظفي مراكز الخدمات الإنمائية التابعة لوزارة الشؤون الاجتماعية في القضاء.

فريق عمل مشروع تحسين أحوال المعيشة	
السيدة نعمت كنعان	المدير العام لوزارة الشؤون الاجتماعية، المنسق الوطني للمشروع
رندة أبو الحسن	ممثلة برنامج الأمم المتحدة الإنمائي
الأستاذ أديب نعمة	مدير المشروع
د. مروان الحوري	مستشار وزارة الشؤون الاجتماعية
سوسن المصري	مساعد مدير المشروع
د. مظهر الحركة	منسق الأعمال الميدانية والتدريب
	فريق عمل معهد العلوم الاجتماعية
د. محمد شيا	عميد معهد العلوم
د. نبيل سليمان	مدير مركز الأبحاث
د. أحمد العلبكي	مركز الأبحاث
د. حسان حمدان	قضاء بيروت
د. شريف شمس الدين	أقضية: بعبدا، عاليه، الشوف
د. سمير خوري	أقضية: المتن الشمالي، جبيل، كسروان، البترون
د. فريدريك معنوق	أقضية: طرابلس، النية - الضنية، زغرتا، عكار، بشري، الكورة
د. علي بزي	أقضية: بنت جبيل، مرجعيون، حاصبيا
د. شبيب دياب	أقضية: النبطية، صيدا، صور، جزين
د. رفيق الكرك، د. شبيب دياب	أقضية: زحلة، راشيا، البقاع الغربي
د. علي الموسوي	أقضية: بعلبك، الهرمل
نجوى خليل	طباعة
	فريق مراجعة البيانات والمعلومات
نبيلة الصاري	أقضية: طرابلس، النية - الضنية، زغرتا، عكار، بشري، الكورة
رانيا أبو الحسن	أقضية: بعبدا، عاليه، الشوف
مها دكروني	أقضية: المتن الشمالي، جبيل، كسروان، البترون
منال حسون	أقضية: بنت جبيل، مرجعيون، حاصبيا، النبطية، صيدا، صور، جزين
توفيق أبو زيد	أقضية: زحلة، راشيا، البقاع الغربي، بعلبك، الهرمل

فريق عمل مراكز الخدمات الإنمائية التابعة لوزارة الشؤون الاجتماعية الذي شارك في جمع المعلومات

مركز الخدمات	أسماء العاملين في مراكز الخدمات الإنمائية	القضاء
برج البراجنة عين الرمانة	علي شداد، إيلي شمس جيزيل فرحات	بعبدا
عاليه	ديانا الفنتار	عاليه
المختارة	منى عبد الصمد	الشوف
برج حمود يكفيا	كارمن عساف الياس حنا	المتن الشمالي
غزير	نضال صادق، مي شمالي، ليلي كامل	كسروان
جبيل	نويل روكز، إيفون غنام، نهى حرب	جبيل
البترون	كارول إسبر	البترون
باب التبانة	إلهام حلواني	طرابلس
أميون/كفرحزير	جومانة الخوري	الكورة
بشري	سيدة الشقطي	بشري
زغرتا	لودي فنيانوس، نجيبه ساروفيم	زغرتا
سير الضنية	يسرى حامدي	المنية - الضنية
حلبا القبيبات وادي خالد	جهاد سمعان، أيوب إبراهيم سعاد خوري، روز معلوف أحمد خلف	عكار
حوش الأمراء	كريستيان ريشا، وداد خليل	زحلة
بعلبك	أحمد الرفاعي، حسن شمس، ساميا الرفاعي	بعلبك
الهرمل	مهدي جعفر، هيام شمس	الهرمل
جب جنين	نوال أبي شعيا، جميلة مدلا، هزاع درويش	البقاع الغربي
حارة صيدا	محمد سعد	صيدا
الناقبات	د. حسين بديع	
الصرهفند	فاطمة خليل	
صور	رنا جهمي	صور
الشهابية	يوسف حمادي	
جزين	كلودين أسعد، رانيا حرب	جزين
التبطينة	زاهر غندور	التبطينة
كفرصير	أحلام جفال	
تبنين	سلمى فواز	بنت جبيل
بنت جبيل	ندی بزي	
الخيام	روجيه نهرا	مرجعيون
مرجعيون	فريد حمرا	

إن هذه الكتيّبات تتضمن المعلومات الإحصائية المجمعّة من مصادر متنوّعة منذ منتصف التسعينات حتى عام ٢٠٠٠. وقد استندت الأساتذة في إعداد هذه الكتيّبات إلى نحو ٤٠ مرجعاً عاماً تغطّي الفصول الأحد عشر، وإلى قاعدة البيانات الخاصة بمسح المعطيات الإحصائية للسكان والمساكن الصادر عن وزارة الشؤون الاجتماعيّة عام ١٩٩٦، والتعداد الشامل للبياني والمؤسسات الصادر عن إدارة الإحصاء المركزي عام ١٩٩٦، باعتبارهما المصدرين الإحصائيين الوطنيّين الأساسيين. وكان هناك بالتأكيد مصادر مكملّة مركزيّة ومحليّة جمعت من الوزارات والدوائر والمحافظات والقائمقاميات وذوي العلاقة الآخرين.

إن ثمار هذا العمل يتم وضعها منذ الآن بتصرف أصحاب القرار المتنوعين، من إدارات رسمية (كالبلديات والاتحادات البلدية، القائمقاميات، المحافظات، الوزارات والنواب والأحزاب السياسيّة) ومؤسسات أهلية والمؤسسات الدوليّة المعنية، وبتصرف أصحاب القدرات البشريّة والمشروعات الاستثمارية في القطاع الخاص اللبناني والعربي والدولي، عليها تكون مادة مفيدة للتدخل التنموي المستقبلي.

Bibliotheca Alexandrina



0328334

مشروع تحسين أحوال معيشة الفقراء في لبنان - وزارة الشؤون الاجتماعيّة

بدارو، هاتف وفاكس: ٠١/٢٨٨١٢٢

E-mail: poverty@cyberia.net.lb